夕刊
いわき民報
発行所
平市田町63
いわき民報社
社長　野沢武蔵
電話（代表）4161番
◎ いわき民報社　1960

スポーツ用品
平運動具店
平市才槌小路
電4508

鉱害によるものでない

地表水の浸透が原因

東京通産省平石炭支局では二月五日付で平市長から調査を依頼されていた平市上荒川地区笑堂熊ノ下沢、大沢三万平方㍍にわたる地すべり（陥没、亀裂）の原因につき八日、文書をもって「これは地表水の浸透による宿命的な地すべり地帯であって、その原因は地下採掘による鉱害ではない」と認定、最終結論を降した。平市ではこの認定は納得できないと平市と市農委で問題をとり上げ、農林省農地局、通産省石炭局鉱害課に再調査を要請すると不承服の態度をとり近く緊急農委会を開いて対策をはかることになった。

平石炭支局

上荒川の地滑りに結論

この認定、納得できぬ

平市　通産省に再調査要請

平市ではここ二、三年続発する上荒川地内の陥没、亀裂など地すべりが荒川貯水池西方一万平方㍍、同北方二万平方㍍の田畑に起こり市道五十㍍を土砂が埋め、側部石垣四十㍍が埋没したことから昭和六年採掘した常磐炭鉱五坑笑堂テール坑四電卸と、昭和二十四年の同鉱綴新斜坑第二南部斜坑採掘による鉱害とみて平石炭支局に鉱害調査を依頼した。その後石炭支局では一カ月間にわたって現地を調査、次の結論を出したもので、市当局と地元民が唯一のたよりとし信じ切っていた鉱害については、地すべり地帯下の坑道はいずれも廃坑になっており、しかも四百㍍から四百五十㍍の深さにあるので地下採掘による鉱害安定度（三年以内に起きる）はとっくに過ぎていると真向から否定している。平石炭支局が認定した鉱害否定の結論はこうだ。

荒川地区一帯は地下採掘をする以前から地すべり現象が発生している宿命的な地帯であり、今回のはいずれも段丘斜面を開墾したことによって斜面が平たん化されたため、地表水の浸透を高めて白坂、水野谷層の凝圧質成分を膨潤させ、坑せん（剪）強度が弱められたために、徐々に地すべり現象によって亀裂が生じ、この自然現象をくりかえすうち、長雨によって急激に地すべり活動をしたものと考えられる。これは平だけでなく好間常磐地区でも石炭採掘をしない地区に地すべり現象がありその原因、條件、被害状況は全く同じである。荒川地区は第三世紀の軟弱な堆積地層中の水野谷、白坂頁岩層が地表水の浸透、風化侵蝕作用のある地形地質的要因をもち、古くから地すべりの輪回をくりかえしている。また年々地表に近い部分的な土塊、岩層の一般的な地すべりから発生したものと結論する。

この認定に対し平市のとるべき対策として「地すべり等防止法」に基づく防止区域の指定をうけ抜本的な防止対策をするよう助言を加えたほか、認定に疑義がある場合は石炭局で斯界の権威者を招き現地の再調査を依頼することを考慮するといっている。

また鉱害賠償の義務はなくとも地下採掘を行なった事実からみて道義的な責任の範囲内で被害の防止、復旧対策に協力するよう鉱業権者に勧奨するといっている。

小川技官の話＝これが平石炭支局の最終結論だ。鉱害賠償の義務はなくとも道義的な意味で常磐炭鉱に協力を勧奨するつもりだ。

荒井平市農務課長の話＝こんなことは聞いておれない。平市農業委員会にこれをとり上げ、納得できない以上は農林省農地局なり通産省石炭局鉱害課に再調査を依頼するなどトコトンまで明確にする。あらゆる手段を講じても鉱害でない場合は「地すべり防止法」により復旧を図る。

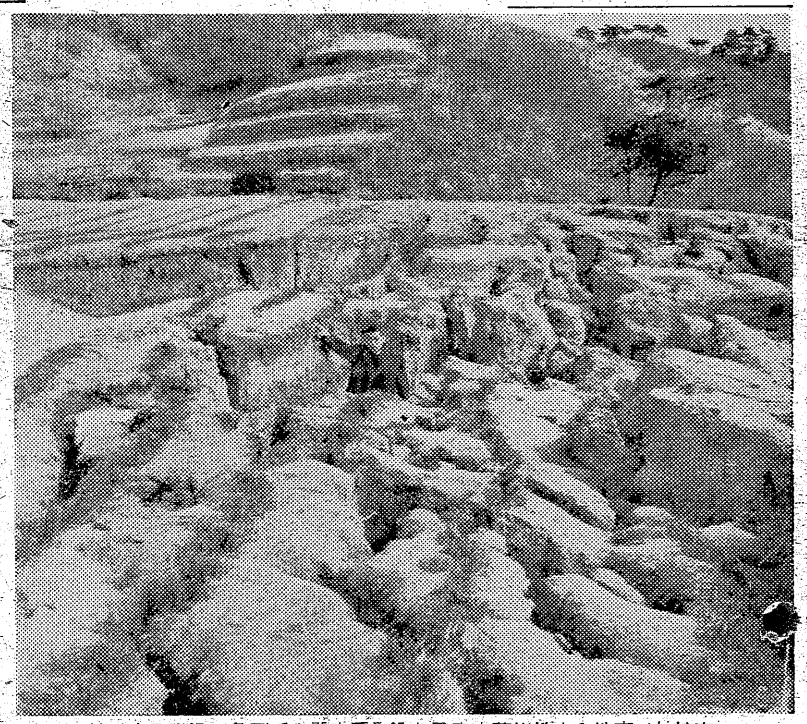

続発する陥没、亀裂で人間を呑み込む平市上荒川地内の地すべり被害

戸籍事務打合せ会

平市では九日午後一時から市役所で戸籍事務打合せ会を開く

会長に佐藤氏

平市新市建設審議会

平市新市建設審議会の初顔合せ委員会は四日午後二時半から市役所で開き、会長に佐藤友寿、副会長に坂本昌蔵両市議を選出、計画書の県提出は五月末に延期することを承認、四月中ごろ第二回委員会を開くことを決めた。

寸言

▼上荒川の地すべりは鉱害でないと結論づけられた。監督官庁の発表に権威ないワケじゃあるまいが、平市当局が承服せず再調査を要望、土の中のことだけに疑えばキリはない。問題は農民も納得する説明がほしい。

天気予報

お食事処　玉半提供

（小名浜測候所発表）

【今晩】北風、曇り。

【あす】南のち北西の風、曇り日中一時小雨、遅くなって晴れたり曇ったり。

海上　今晩はおだやか、あすは次第に風波が高くなる。

テレビ騒動

……①……

常磐炭鉱でのテレビ合戦

ダンピングで利益わずか6％

生協扱いで一千台売る

○…製造すれば売れるという岩戸景気の波に乗って生産競争に入ったテレビメーカーはついに生産過剰を招来した。弱電気メーカーもその例に洩れず倉庫はストックの山で運転資金の行詰りに追い込まれた。その打開策として打ち出されたのがストックの換金対策である。全国的に二月十五日から三月二十日まで三十五日間を第一次計画としてテレビのストックの消化に乗り出し、あたかもテレビブームの様相を巻き起こした。

○…これに目をつけたのが平市の電気器具卸商であり、利用したのが常磐炭鉱消費者生活協同組合（理事長田辺実氏）である生活協では業者を指定することになったが、二十カ月という長期月賦だけに手持ち資金に乏しく、資金を寝かせたうえ金利をみなければならないこと、月賦販売ながら値段は市価より一万円（アンテナ付き）も安い正価販売であることなどから卸業者は二の足を踏んだ。結局、生活協が一千台の販売を確保するという條件を提示したことから三業者の指定が決まった。

○…生協ではテレビの多量購入販売が今後生協運営の試金石であること。業者側はアンテナ設備も含めての正価販売だけに金利その他の経費を差し引けば一台当り四千円の利純しかなく、しかも運搬費などを含めると一台当り六％の利益しかないことから薄利多売主義に頼り赤字を恐れて両者必死のサービス販売戦となった。時期的には新宮さまご誕生、野球、相撲の開幕ということ、市場としては常磐炭鉱だけをしぼったことが幸いして予想以上の成績をあげ、六百四十五台しかなかった常磐炭鉱の炭住街には千五百台のテレビアンテナが林立、職員社宅を合わせると千九百五十四台（石城地方の四分の一）に達した。

○…これはあくまでもテレビメーカーの一時的な換金策ではあるが、ポータブルテレビ、カラーテレビの出現によって"テレビは急速に安くなり、永久に長期月賦で買えるようになる"という観念を消費者に植えつけてしまったのである。

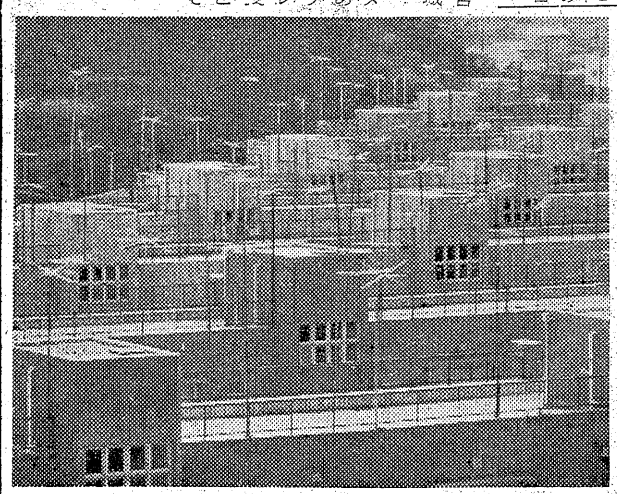

常磐炭鉱坑員アパートの屋根に、ところせましと林立したテレビアンテナ。

気もそぞろなる彌生なりけり
やよい三月旅行月（づき）。スーツケースは毎年少しずつ型が変るわので厄介ですが、総じて旅行用具はお値段が割安なので助かります
スーツケース　四八〇―千八百円
ショールダーバッグ三百円―千八十円
越藤　平市
水曜サービス
一階（食料品）フルーツ缶詰　九〇円
二階（衣料雑貨）お子様用バンド　九〇円
三階（衣料品）婦人セーター五五〇円を五百円
旧館（食堂）四月初旬全館完成まで
募集（三輪運転手、掃除係、店内巡視各二名

うまいお酒
稲一万葉
720㍉㍑詰　204円

タクシーの御用命は安全・軽快の
2343 5551 番へ
フミヨサン　ゴゴコイ
新型大小新車
常磐交通自動車タクシー営業所

鳥帰る
さようならカリくん、お元気でカモくん。またの日をたのしみに、さようなら。
おでん種　いろいろ
贈答用かまぼこ
祝儀用かまぼこ
薩寅
平市一丁目　電四五四二

赤ちゃんのすきな
哺乳瓶セール
❶硝子　ポリエチレン　各種乳瓶　乳首
❷ジュース飲器
❸母乳化調製粉乳
❹丈夫なる栄養剤
薬局　あこう
平市田町ぎんざ・電二〇四四

異常乾燥で葉先変色
麦類は三割減か

石域地方はこのところ異常乾燥のため、麦類は水分不足に見舞われ、また最近の強風で葉から蒸散する水分まで吹き飛ばされ、葉先がすっかり黄色に変色している。このため昨年同期よりは草丈の伸びが悪く、現在十二、三㌢程度。余り伸びが悪いと生殖細胞の分裂が早まり、出穂が早くなって出穂が減少する結果となり、このまゝでは例年より二、三割は減収するのではないかと心配されている。

平農業改良普及所や県園芸原種農場では降雨を待たず、現在は麦の追肥を施す適期であるため硫安を水十八㍑に約四㌔を溶かしたものを、十㌃当り九十一百㍑を散布するか、下肥を薄めて散布し、追肥とかん水を兼ねることが望まれている。

保育園の利用を呼びかけ

常磐市の福祉施設である保育園が設立されてからもう一年になる。来る二十六日満了式を行なうが、この間保育のこどもは満一才から学令までの定員六十名だが、委托のこどもは定員より少なく現在で五十二名、これは市民の間に保育施設のあることを知らないものが多いので、本年は大いにこどもをあずけて貰いたいと呼びかけることになった。

湯本一中PTA会

常磐市湯本一中PTAは九日午後一時から実行委員会を開きピアノ購入ならびに放送設備、明年度総会などについて協議する。

晴れの受賞者

県立高校

四倉高　▽県高体連賞＝根本ツヤ子　古川勝栄▽地区高体連賞＝長谷川ユキ子　白土カツ子▽産業教育振興会中央会長賞＝園部良和　松本通子▽同県支部長賞＝鈴木ヒロイ　中根好雄▽県定時制教育振興会長賞＝佐藤健伍▽同石城支部長賞＝小野信子▽全国家庭科教育振興会長賞＝松本通子

平二高　▽優等賞＝斎藤寿昭▽県高体連賞＝天井正夫▽石城地区高体連賞＝吉田庄太郎▽日本育英会長賞＝石井ケキ▽産業教育振興会中央会長賞、平市長賞　平商工会議所会頭賞＝斎藤寿昭▽福島県産振会長賞＝鈴木浅二▽福島県産振石城支会長賞＝竹中正市▽福島県高校定通教育振興会長賞＝石井ケキ▽同石城支会長賞＝鈴木浅二▽平ロータリークラブ会長賞＝松本一郎　鈴木英一▽同窓会長賞＝田中美枝子　林静▽PTA会長賞＝鈴木義雄

磐高　陸上競技クラブ功労賞＝黒川幸正（学校で発表もれがありましたので追加）

商工

みのわ美容室近日開店　平市白銀町八（世界館東隣り）に「みのわ美容室」が十日開店。

ムーン・レイでサービス　平市二丁目「ムーン・レイ」では十日から「オープン・サービス」として正午から午後二時までの間にコーヒーを注文すると下ーストをサービスする。

聚楽館今週は三本立　平市聚楽館では八日から「人形は生きている」を併映、三本立て上映する。

市況

魚類（単位＝㌔）

（七日午後―八日正午）八日朝は釣りサバ、メヌキが好漁。巻網船は強風のため休漁した。

【小名浜港】釣りサバ船一隻　刺網船二隻　底引船十八隻
▼釣りサバ　四千五百㌔　二八―二七▼メヌキ　四千五百㌔　七六―五五▼トウジン　九千五百㌔　一〇▼メヒカリ　三千六百㌔　二五―二〇▼ナメタ　二千八百㌔　一四〇―九五▼アンコウ　二千㌔　二五―一五▼水タコ　千二百㌔　五〇―三五▼ドンコ　千百㌔　四五―二〇▼ギス　千㌔　三〇―一三▼サメサカレイ　九百五十㌔　五五―三二▼ハヤリイカ　七百㌔　六五―五五▼ノドグロ　五百五十㌔　一三〇―八〇▼マツカワ　五百三十㌔　一四五―一三〇▼アナゴ　四百九十㌔　三三〇―二二〇▼ヤナギ　二百五十㌔　三五〇―一七〇

【江名港】刺網船一隻　底引船十二隻
▼メヌキ　六千七百五十㌔　六二―五五▼トウジン　五千六百三十㌔　一四―一〇▼水タコ　三千七百五十㌔　五五―四〇▼ナメタ　千八百七十㌔　一三五―六〇▼小アカジ　千八百七十㌔　二五

【中之作港】底引船二隻
▼トウジン　千五百㌔　一五―一〇▼水タコ　千二百㌔　五〇―四〇▼アンコウ　千百㌔　一〇▼ナメタ　七百五十㌔　一四〇―六〇

野菜（単位＝円）
▼ホウレン草　八―三（束）
▼アブラナ　四―二（〃）
▼白菜　三〇―二〇（㌔）
▼キャベツ　四三―三〇（㌔）
▼ネギ　七―二（小束）
▼ネギ　一二―六（㌔束）
▼大根　一〇―六（㌔）
▼丸大根　一〇―四（〃）
▼ゴボウ　三〇―一〇（〃）
▼ニンジン　三〇―四（〃）
▼キュウリ　一五―一〇（本）
▼バレイショ　三〇―一五（㌔）
▼サツマイモ　二〇―一四（〃）
▼ヤマトイモ　六〇―四〇（〃）
▼キリイモ　三〇―一〇（〃）
▼サトイモ　三〇―一七（〃）
▼モヤシ　二〇（㌔）
▼ニラ　一五―一三（束）
▼ミツ葉　一五―一三（〃）
▼玉子　一〇―七（コ）

果物
▼リンゴ　四五―三〇（㌔）
▼ミカン　七五―四〇（〃）
▼シイタケ　三〇〇―二〇〇（〃）
（丸平青果市場調べ）

磐城一高試験問題集

理科　30点

1　次の植物の中から右のらんに属する植物を2つずつ選び、その番号を書き入れなさい。
1.ワラビ　2.サクラ　3.スギナ　4.オニユリ　5.コンブ　6.マツ　7.アブラナ　8.アサガオ　9.タンポポ　10.カキツバタ

双子葉植物	離弁花類
	合弁花類
単子葉植物	

2　右の図表は花の色をあらわす性質の遺伝について2つの例を示したものです。

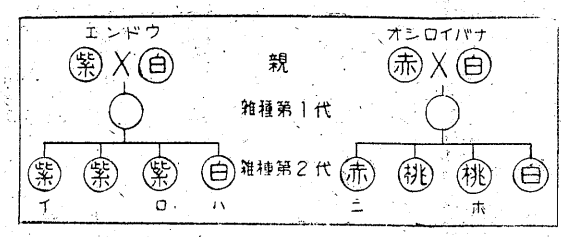

（1）雑種第1代の花の色は何色ですか。
エンドウ（　）　オシロイバナ（　）
（2）メンデルの法則でいう優性は、赤・白・桃・紫のどの花色ですか。（　）
（3）第2代で分離した劣性の純系は、イ・ロ・ハ・ニ・ホのどれですか。（　）
（4）第2代で分離した中間雑種は、イ・ロ・ハ・ニ・ホのどれですか。（　）

次の文の（　）の中から適当なものを選び、その番号を○でかこみなさい。
（1）ごはんを長く口の中でかんでいると、かすかにあまくなる。これはだ液の中にある（1.プチアリン　2.リパーゼ　3.ペプシン）という酵素が、ごはんの中に（1.たんぱく質　2.でんぷん　3.脂肪）を分解して糖分にするからである。
（2）エンドウマメのはいは、（1.はい乳　2.子葉）と小さい葉と茎からできていて、養分は（1.はい乳　2.子葉）の中にたくわえられる。
（3）肺動脈を流れる血液は、（1.酸素が多い新しい血液　2.炭酸ガスが多い古い血液）である。
（4）新月をすぎると、東側のかけた月（1.上げんの月　2.下げんの月）が夕方（1.東の空　2.西の空）に見えるようになる。
（5）（1.れき岩　2.かこう岩　3.げんぶ岩　4.でい板岩　5.安山岩　6.石灰岩　7.大理石　8.砂岩）の四つは、たい積岩である。

4　次の問に答えなさい。
（1）2月28日の日本標準時午前11時は、西経45°の地点では何月何日の何時になりますか。
答（　）
（2）水銀柱760mmは約何ミリバールですか。
答（　）
（3）昭和35年2月1日午後11時に東の地平線にでた星は、3月2日には何時にのぼってくるようになりますか。
答（　）

5　次のA群に関係あるものをB群から選び、その番号を（　）内に書き入れなさい。

A群		B群
ダーウ　ン	（　）	（1）用不用説
ハーヴェー	（　）	（2）結核菌の発見
ラマルク	（　）	（3）赤痢菌の発見
コッホ	（　）	（4）血液の循環を発見
志賀潔	（　）	（5）種の起原

クリーニング
洗張・防水
小松崎
平館前電3348

平駅前でいつ何時でもお食事の出来る店
ときわや
デンワ　三三六〇

設計・土木・建築
やまに工務店
平市旧城跡　電5435

カンゴの D・P
公会堂通

小さなBARブルー・アイ
近日オープン
小さなお店ですが、落付いたBARにしたいとねがっております
平市新田町　二葉館横
BAR　ブルー・アイ
★バーテン見習急募★

新しいDPは富士

女子従業員募集
▽中卒以上、二十才まで
▽旧市内居住、通勤可能な方
ご希望の方は、自筆履歴書持参　三月十四日午前十時までに　当館事務所へご来所下さい
平市田町
電三三三八
ひかり座

貸間
▽平市九品寺前▽六、四半▽電気瓦斯水道付▽日当りよし▽交通至便　問合せ先平市九品寺前鈴木アパート

募集
▽男子事務員▽旧平市内在住者▽委細面談
平市杉平三一赤塚経理事務所（電二四〇五）

古本
百万冊買入御報参上　明治大正の社会主義文芸関係書古い専門雑誌　平ひかり座前平読書クラブ電五二四九

急募
▽男子店員若干名▽年令二十才まで▽優遇す
平市田町五四　浅草食堂

急募
女店員事務員中卒以上内郷市内の方身元保証人要歴持委細面談内郷市綴映劇前　電（平）三五八〇深谷薬局

急募
▽小型四輪車運転手▽電機工　委細面談
常磐市表町通り　吉村電気商会電三〇二二、三〇二三

映画は大映
9日封切
全世界をふるえあがらせた神風特攻隊!!
若き命を捧げて悔いぬ不滅の特攻隊!!
大映スコープ　総天然色
本郷功次郎　野口啓二　三田村元　野添ひとみ　吉野妙子　宮川和子
あゝ特別攻撃隊
気ままに斬って気ままにほれて花のお江戸の血を湧かす剣と恋の二刀流!!
虹之介乱れ刃
中村豊　島田竜三　鶴見丈二　美川純子　大和七海路　三田登喜子
世界館

東映スコープ
大岡政談
千鳥の印籠
謎謎…謎に絡んだ朱房の十手
千恵蔵・千代之介の顔合せで贈る本格的捕物時代劇!
総天然色
片岡千恵蔵　大川恵子　堺駿二　東千代之介
富士山ろくに正剣、魔剣、謎の剣がうなり飛ぶ!! 待望の完結篇!!
富嶽秘帖（完結篇）
伏見扇太郎・山東昭子　花園ひろみ・若山富三郎

東映スコープ
千両獅子
嵐よふ短銃!
羽はたく白刃!
火花散らす右太衛門剣の二役!!
市川右太衛門　千原しのぶ　大川恵子　進藤英太郎　大河内伝次郎
東映
早朝割引毎朝10時（日・祭日9時半）まで50円
9日封切
三夜東映
70円　50円　30円
電二九二六

東支那海サバ漁は不漁
海流異変で魚群分散
県水試水野技師 現地調査から帰る

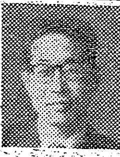

磐城市、県水産試験場漁業部、水野又男研究員(三九)は、ことしの東支那海サバ一本釣り漁業の現地調査を行なっていたが、このほど帰場「ことしの東支那海サバ一本釣り漁業は海流の異変によって例年にない不漁の年で終りそう」と前置きして現地の模様を次のとおり語った。

例年なら黄海冷水が南に強く張り出し一方上昇する黒潮との間にあたる東支那海にはサバの好漁場となる潮目が形成されるのだが、ことしは❶黄海冷水があたたかい❷黄海冷水の流量が少ないことが原因して顕著な潮目ができず、サバの魚群は分散し出漁各船は不漁続きで青息吐息の実情。すなわち例年なら二、三月ごろ連日のように吹き出すシベリア方面からの冷たい北風(十五メートル前後)がことしはさっぱり吹かずおだやかな毎日。したがって海水の温度も低下しない。このため出漁船は一晩三百七十五キロから七千五百キロの不漁が続いていたが、二月末ごろから海流がいくらか好転、一晩一千八百七十五キロから一万二千二百五十キロ漁獲する漁船も出るようになった。サバ一尾の目方は昨年より一回り大きく三十三・四センチ、九州地区の水揚げ港は旋網漁業が空前の大アジ豊漁に恵まれ大量に水揚げされているためサバの平均浜相場(長崎)は十五キロ当り高値一千円、安値四百八十円とたたかれている。

本県からの出漁船十七隻は終漁期(四月十五日)間近かまで操業するだろうが、いまのところ各船と[illegible]割れに終漁する見通しが強い。

水野研究員はさる二月十五日磐城市を出発、同月十八日、ロラン受信機、レーダーを完備した小名浜港から出漁中の馬上正美さん所有第七松丸(八四トン)に鹿児島港で乗船、三月一日までの十三日間、台湾北およそ二百キロ沖合の魚釣り島近海漁場に出漁つぶさに調査してさる四日帰ってきたもの。

【水野又男研究員】

県一を誇る体育館
磐城一中マンモス完成

県下の中学校一を誇るりっぱな体育館兼講堂が磐城市第一中学校(菱沼儀校長)に完成した。鉄筋コンクリートとブロック造りゲビオン(カゴ型式)建築で総建て面積一千五平方メートル。建築費一千六十二万七千円を投じ同市永崎、佐藤建設の請け負い工事で同校正門西側に昨年十二月中ば着工、契約竣工日の三月十日より一週間早く完成三日工事引き渡し手続きを行なう。

縦約四十メートル、横約二十二メートルと普通の体育館より約二メートル横に広くなっており、八百七十四平方メートルのフローリングとステージ、控室二、男女更衣室二、洗面所二、管理室などを完備している。とくに洗面所はシャワー設備を設けず足洗いと洗面設備が設けられているのが特徴。

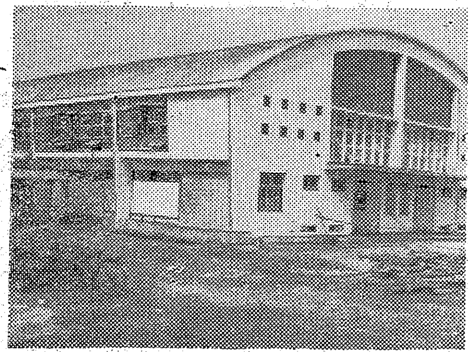

落成した小名浜一中体育館兼講堂内部施設についてはPTAが中心となって内部施設充実協賛会(会長、同校PTA会長木田谷平氏、施設部長、照沼武司氏)をつくり区長などの協力を得て寄付金二百五十一万八千円を集め、移動式バスケット、バレー、バドミントン器具各三基、同式鋼鉄棒一基、卓球台六台をはじめステージ用引き幕、映写用暗幕、放送設備などを完備することになっている。十九日の卒業式には新装なった同講堂で行なわれる。

飯場で盗み

磐城署では七日夜伊達郡桑折町大字再光二七土工佐藤一男(二二)を盗み現行犯で捕えた。同日午後十時ごろ磐城市花畑町二土建業鈴木一さん方飯場に侵入、土工野辺新平さん(四〇)ら二八所有のトランジスタラジオ、背広など十六点、時価三万五千円相当を盗み、逃走したが、同市本町地内で磐城署員に捕まったもの。

少年の盗み

常磐署は七日午後A少年(一七)B少年(一六)の両名を窃盗の疑いで逮捕した。両名は去る四日常磐炭鉱磐崎鉱材料置場から長さ三メートル、直経五センチのケーブル線九本(八万一千円相当額)を盗み、このうち四本を古物商に売ろうとしているところを捕えられたもの。A少年は東京につとめており一両日前帰って来たが金がなくなったところから中学時代のBをさそい、共謀して盗んだ疑い。

酔払い運転で二人ケガ

七日午後十一時ごろ磐城市林ノ上二四七地内市道で同市字下手一〇六庄子武雄さん(四〇)はバイクの後ろに同市吹松一三八坂本函さん(三八)を乗せて運転、前から歩いて来た同市後場二一〇洋服仕立業坂内勝一さん(五五)と正面衝突、坂内さんは顔、右足に、庄子さんはヒタイなどにそれぞれ二週間の傷を負った。磐城署の調べは酔払いで運転。

第五康正丸を無事引航

六日午後九時五十分ごろ小名浜海上保安部に入った連絡によると、四倉町新町北見嘉一さん所有のサバ一本釣り漁船第五康正丸(八四トン)=芳賀朝治船長ら三十三人乗組=は四日朝、四倉港を出港して漁場に向け航行中、六日午前九時十分ごろ千葉県犬吠崎灯台東北東やく十五キロの沖合でスクリューのナットがはずれ航行不能となったが、銚子海上保安部巡視船「なみちどり」=百トン=が出動、七日午前八時三十分同巡視船に引航され無事犬吠崎仮泊地に入港した。

映画帰りの四人死傷
内郷 トラック、河原に転落

七日午後七時四十五分ごろ内郷市白水町入山九湯沢正美(三三)運転の大型トラックは、同市綴町常磐炭鉱製作所前から映画帰りの同市白水町川平七四矢ノ倉炭鉱採炭夫小沢次二さん(二七)同妻トシノさん(二三)弟の内郷高校二年登信君(一七)次夫さんの実母ナツさん(六二)を乗せて同地内にさしかかったさい、二十メートル下の川原に転落、助手席に乗っていたナツさんは落ちた時のショックで即死、次二さんは頭に二週間、登信君とトシノさんは手などに二、三日のケガをした。

内郷署では湯沢運転手の酔払い運転とみており、現場のトラックは付近の人達によって整理されてしまったほか、湯沢運転手が現場保存をせず取調べにも応じていないため重過失容疑で調べることになった。なお湯沢は昨年九月にも矢ノ倉炭鉱通勤バスを平市長橋町で転落させ六十日間運転停止処分になっている。

川平炭住第四次入居決まる

内郷市宮川平住宅の第四次入居選考は五日午後二時から市役所会議室で開き、二十六世帯が新しく入居することに決まった。同住宅百九十戸の内七十世帯は入居しているので、これで九十六世帯が決まり、残りも第五次選考で決まる予定。

木村支部長 鈴木幹事長を選任
自民党石城支部で組織を強化

木村支部長

鈴木幹事長

自由民主党石城支部の定時総会は六日午後一時半から平市公会堂本館で開かれた。中央から自民党政調会長船田中、建設大臣村上勇氏ら大物を迎えての支部大会だけに党員五百余人が参集。演説会の始まる二時ごろには約二千八人の聴衆を数えた。定刻、県議鈴木喜政氏が開会を宣し、次いで支部長植田萬治郎氏が

昨春の県会議員選挙で当選者六人に減じ、責任を痛感。支部長としての私と、[illegible]幹事長、野沢事務局長の三人が早くから辞表を出していたが留保されたまゝ今日に至った。重大時局に際し党の組織を強化するため、次期支部長には大物を選任したい。

とあいさつを述べ、野沢事務局長から会計並びに党務を報告。植田支部長を議長に選任して、別項の宣言、決議を満場拍手裡に可決。役員の改選は「支部長に国会議員木村守江氏、幹事長に県議鈴木喜政氏を議長指名で推薦すべし」との発言あり、選挙を用いず、植田議長の指名で役員会の内定通り木村支部長、鈴木幹事長が選任された。総務会長、組織会長、事務局長などの役員は新任の木村支部長の指名で追って発表することになり、新任の木村支部長のあいさつがあって総会を閉じた。

県会議員の選挙区が郡市別に分割されて以来、自民党支部の活動が敏活を欠いて来たが、国会議員の木村支部長を迎えて組織が強化されるものと期待されている。

決議

一、常磐総合開発の早期実現を期す
一、常磐線並に磐越線の電化促進を期す
一、中小企業及び農山漁業の振興を期す
一、石炭産業の再建整備を期す
一、失業対策を強化し完全就労を期す
一、小名浜港の拡充と漁港の整備を期す
一、学校教育及び社会教育施設拡充を期す
一、社会保償の充実と社会厚生施設の実現を期する

右決議す

自由民主党石城支部

宣言 我々は、本日の総会を契機として我が党の組織を強化し、地域社会の要望に応え、商、工、農漁業を基調とした、広範に亘る常磐地区総合開発の促進に、より一段と努力を払い、地方の伸展と福祉の向上に貢献せんとするものである

右宣言す

昭和三十五年三月六日

自由民主党石城支部

バイク試験

常磐署は十五日第二種バイク試験を行なうが受験者は十二日までに常磐署に申請することになっている。

あす平市で一部停電

九日午前八時から午後四時半まで平市才槌小路、紺屋町古鍛冶町、研町の一部が停電する才槌小路の電柱立てかえのため。

おことわり マンガ「ヘイさん」は都合により休みます。

軟庭都市対抗 東北予選 平市で開催
七月 大坪光夫氏に功労賞

県軟庭理事会は五日午後四時から四倉町柏屋で開き、三十五年度事業計画その他を協議した結果、全国都市対抗東北予選を七月三日平市で開催することに決定した。また県軟庭界に功労のあった五氏に日本軟庭連盟会長永野重雄氏から表彰状が伝達され、石城地方では大坪光夫氏(平市田町)が受賞した。

信夫、菅野君が優勝
常磐のマラソン

常磐市湯本公民館主催の第四回市内十キロマラソン大会は六日行なった。参加は一般十六人、中学生三十一人であり、午前九時十五分公民館前をスタートし一般は信夫幸彦君が四十五分十七秒、中学生菅野忠行君が三十四分三秒で優勝した。なお中学生のレースは六キロである。十位までの入賞者次の通り

▽一般❶信夫幸彦=四十五分十七秒❷村田宏二=四十五分二十九秒❸鈴木春海=四十七分三十九秒❹上面健一郎❺酒井一郎❻数馬雅夫❼羽根田猛❽山本国雄❾鈴木勉❿秋山一

▽中学生❶菅野忠行(磐中)三十四分三秒❷大川原利夫(一中)三十五分八秒❸矢村健夫(磐中)三十五分二十七秒❹高木明洋(磐中)❺古川弘幸(磐中)❻井筒清隆(磐中)❼大井川進(磐中)❽河野邦男(磐中)❾佐藤富士男(磐中)❿阿部洋(一中)

文化同志会で講演会

勿来文化同志会(一粒会)主催の文化講演会は九日午後六時から呉羽講堂で、十日午前十時から大日本炭鉱労組会議室で開く。講師は文芸評論家佐古純一郎氏、演題は「文学にあらわれた現代人の不安と苦悩」。

密入国朝鮮人を逮捕
磐城のパチンコ店員
常磐署

常磐署では八日午前八時ごろ磐城市下明神町"いとい"パチンコ店の店員孫昌錫(二四)=磐城市明神町生れ、朝鮮人=を外国人登録法違反、密入国の疑いで捕え、同署に連行して取調べを始めた。

母川島きみ儀永らく病気療養中のところ三月七日午前十時三十分死去致しました 茲に生前の御厚誼を深謝し謹んでお知らせ申上げます
追って告別式は三月九日正午から午後一時まで自宅に於いて相営みます
昭和三十五年三月七日
平市柳町四
喪主 川島義雄
親戚代表 渡辺新吉
川島生助

いながらにして東京のふん囲気を味わえる
洋酒と音楽の店
Ocean BAR 慕情
勿来市植田町金畑 電604
女店員募集 高給支給 委細面談

各種オートバイ・タイヤ並びに用品 いろいろ取揃えてございます
自転車のデパート 平サービス商会
平駅前 電二六一一・五七六〇

広告マッチ 扇 割 カレンダ うちわ 手拭 タオル 一 平 若
サトー広告社
平市三十九町(三十米商工会館先) 電話 三七九〇番

営業案内 福島県地区 茨城県地区
誠実と電撃的効果を誇る!
Magic Mirror マジック ミラー
シネマスコープ・スライド アドバルーン・男女混成チンドン 沿線広告看板 その他一般広告
高砂広告社
平市三丁目大通り 電二四四七

貴女に心から奉仕する
ハリウッド美容室
平・ひかり座前 電話5249番

ハワイアン・バンド パッション
演奏 毎週土曜日
午前十時より午後六時まで純喫茶も始めています コーヒー五〇円 ハイボール五〇円
小名浜釜庄前 電二六〇

四四三一 四四三三
出前の酒 喜庵

いつも変らぬ 神戸牛 (配達迅速)
神戸、鎌倉特約店
肉のデパート 緑屋
本店 平市一丁目 電2539
支店 平市中央通 電2794

入学祝いに制服を贈る

内郷市で保護家庭に

内郷市営五保育所の満了式は二十四、二十五、二十六の三日間各所別に行なわれるが、小学校に入学する児童のうち生活保護家庭が約三十人もいるので、これらの児童には入学祝いの制服を贈ることになった。市営保育所には現在四百人の子供達が入所している。この内百五十五人が四月から小学校に入学するもので中小炭鉱、失対労務者の子供達も新しい制服で入学できるというもの。なお五保育所の卒業数は次の通り。

▽綴町保育所六一▽御厩保育所一五▽宮保育所三九▽泉のぞみ保育所二二▽小島保育所一九。

新入生にランドセル22贈る

常磐の青木さん

常磐市横町通り洋品店青木勝雄さん（三八）は五日市福祉事務所に、ことし小学校に入学する生活保護世帯の一年生のこどものお祝いにと、ランドセル二十二個（一万円相当額）を寄贈した。青木さんは前にも市立吹谷幼稚園へ雨天用パラソル五十本を寄贈したほか、昨年の老人の日には「としよりの杖」百三十本を寄贈するなど奇特の人である。

なおことしの保護世帯の新入児童は五十人で、残る二十八人には社会福祉協議会でランドセルを購入して寄贈する計画をすすめている。

【ランドセルを寄贈した青木勝雄さん】

民報映画案内

※【平市】 8日まで

★世界館（七・〇〇）明日から大人だ（八・二五）風雲将棋谷

★東映劇場（六・〇五）七色仮面 悪魔の爪痕（七・二三）薩摩の狼火（八・二五）彌太郎笠

★平館（六・一五）殺人者を挙げろ（七・一五）彼女だけが知っている（八・三五）抜き射ちの竜

★東宝民劇（五・三〇）アイ・ラブ・ユウ（六・五〇）ある日わたしは（八・四〇）若い恋人たち

★平新東宝（七・一一）水戸黄門とあばれ姫（八・四三）女死刑囚の脱獄

★三夜東映（六・四八）幽霊八十八夜（七・五二）富嶽秘帖前篇（九・一五）喧嘩鷹

★ひかり座（六・一三）暗黒街の女（八・一八）誇り高き反逆者（14日まで）

★聚楽館（六・二五）人形は生きている（六・五〇）決戦さんご海（八・五五）海賊黒鷹（14日まで）

※【内郷市】

★綴映劇 事件記者・時限爆弾 月夜に消えた女 優だらけの掟

★第二イワキ 新吾十番勝負大会 風小僧・山彦剣法（8日まで）

※【常磐市湯本】 8日まで

★湯本座 夜六時半 女猫 昨日の敵 悪党カシム（14日まで）

★三函座 夜六時半 浮草 朱の花紛 聖女と拳銃

★常磐座 夜六時半 死者よりの挑戦 江戸っ子判官と振袖小僧 天下の副将軍（8日まで）

★常磐日活 夜六時半 狙われた十代 清水の暴れん坊 抜き打ちの竜

※【磐城市小名浜】 8日まで

★国際 レ・ミゼラブル 幼な心

★磐城座 二代目伊丹秀子浪曲実演

★東映 若桜千両槍 女の牙 悲劇の呼子鳥

★金星座 影法師捕物帖 坊ちゃんとワンマン親爺 よさこい時雨

★銀星座 札束がすべて 狂乱のボルジア家 ビッグサーカス（14日まで）

※【勿来市植田町】 8日まで

★菊多館 夜六時半 百万弗の対決 廃墟の銃声 花吹雪一番纏

★うえた館 夜六時半 明治天皇と乃木将軍 旅情 風来物語

★中央館 夜六時半 飢えた牙 青春を吹きならせ 男が命を賭ける時

★植田ロマンス 夜六時半 剣斗士の反逆 僕はツイてる アバッチの狼火

※【四倉町】 8日まで

★四倉四際 バッファロー平原 裸者と死者（9日まで）

★東宝・海盛座 深夜の目撃者 昼下りの暴力

慶弔録

◇常磐市◇ 七日届出

【出生】▼佐藤和紀（三函一三五 金次郎長男）▼福島保子（日渡六〇 義一郎二女）

【結婚】▼長谷川進（日渡六〇 軍次二男）神保信子（内郷市白水町川平六七 俊男三女）▼井坂常夫（三函二一二 清長男）山田きみ（新潟県岩船郡荒川町坂町 兼松六女）▼小沢徳次郎（東京都葛飾区本田立石町）長谷川みよ（梅ケ平七六）▼開井清一（北海道函館市松川（二二町小山ヤエ子（千代鶴七一 光義長女）▼一重喜八（三函二五）安斎和子（傾城四〇 三郎長女）▼佐川久義（磐城市滝尻字菅俣 久治二男）大井川清子（藤原藤代九五 富太郎四女）

◇磐城市◇ 六日届出

【出生】▼後藤智浩（諏訪町三八 百七二男）▼村田玲子（定西三七 良友二女）▼小川浩子（堵一晃長女）

【結婚】▼豊田一夫（古港一一六 光房長男）高平トヨ子（原町市上ノ台五〇 亡栄治四女）

◇勿来市◇

【出生】▼田村勝広（窪田町 定右エ門長男）▼安城直久（金山町 有光長男）▼村野絹美（錦町 好明三女）▼高木典夫（錦町 勇二男）▼高木サチ子（三沢町 藤太長女）▼岡部正徹（酒井町 正吉三男）

【結婚】▼千葉力（岩手県）坂井良子（青森県三戸）

【死亡】▼藤原司（二七）＝秋田県湯沢市

ざる碁、へぼ将棋会

常磐市湯本公民館は二十日午前九時からざる碁、へぼ将棋大会を催す。参加料五十円。

NHK ナー

8日 1040KC

6・05 劇「ハックルベリー・フィンの冒険」
25 「1丁目1番地」武田国久
40 スポーツだより
45 各局別ローカル
7・15 録音ニュース
30 話の泉 渡辺紳一郎 サトウ・ハチロー 大田黒元雄 徳川夢声 ゲスト岡本太郎 河上敬子
8・02 ゼンマイ社長 金語楼 猫八 貞鳳
30 民謡をたずねて（九州地方）❶黒田節❷鹿児島おはら節❸五ツ木の子守唄
9・00 きょうのニュースから
20 ニュース解説 坂田二郎
35 ❶人に追われたクマ❷オートで村は繁盛❸有料道路は花盛り

NHK ナー

1540KC

6・40 職業講座 電気 副島一之
7・00 商工実務講座❶税金講座所得税❷店員の採用と訓練
30 若い世代へ❶私の生活記録❷NHK青年の集いから「宇宙時代」村山定男
8・00 教養特集 録音構成「知恵の遅れた子供の教育」三木安正 杉田裕語り手秋山ちえ子
9・00 歌舞伎座中継「源平布引滝」実盛物語（九郎助住家の場）尾上松緑 市村羽左衛門 中村福助 河原崎権十郎 尾上鯉三郎他

Rトし ラジオ福島

6・00 チョコラの童話「船乗りシンバッド」❷
10 まぼろし探偵
7・15 人情夜話「白い外套」❷円地文子作 伊志井寛 香川京子 夏川静江 松本朝夫
30 そのうそほんと 桑折町醸芳中学校より公録
8・00 演芸名人クラブ 落語「支店本店」雷門五郎 漫才「腰抜け仲人」三国道雄 宮島一歩
30 おれは藤吉郎 花柳喜章 語り手本郷秀雄
9・00 トクホン歌謡ショースターと歌えば ゲスト水原弘 司会暁テル子「黒い花びら」「黒い貝がら」
30 歌から歌へ
45 テイチクアワー歌の花束

NHK・TV ナ四チャンネル

6・00 漫画映画「スタジオ騒動」
06 こどもニュース
15 びっくり百科「ろのページ」
45 週間スポーツ
7・15 バス通り裏 武内文平 露原千草 小栗一也
30 ジェスチャー 水の江滝子 生田憲子 日比野憲子 三ツ矢歌子 多々良純 灰田勝彦 清川新吾 加藤博司
8・00 黄金の椅子「平岡精二ショー」ゲスト旗照夫 鈴木章治 清水明 園さゆり他
30 お笑い三人組「ややこしい」
9・00 劇「警察日記」伊藤永之介作 北村和夫 北見治一 内田稔 西本裕行 高木均
30 日本の芸能 能「弱法師」宝生九郎 松本謙三

100貨店

目先の利を追う者は、将来の大利をのがすこところが、誰もが目先の利に目がくらんで、ウソをついたり、コソクなやり方をする。それが当り前なのだが、人より少しでも違ったところ、つまり進んでいるところがなければ大利なんて転がり込んでくるワケがない。目先にくらんでゴソゴソやっている人が多ければ多いほど、それにまき込まれがちである。今、使う金に困りながらも、あえて財布の底をたたいて与えてやれば何倍にもなって転がり込んでくることが判っていながら、それが出来る人と出来ない人がいる。それだけの違いでも大変な違いだ。なにも金銭だけのことをいっているのではないが、人には利をほどこしておくことである。出しもしないで入ってくるハズがない。それでなくとも人間は誰かの協力を少しずつでも受けているのだから、それをその人に直接返えすことができなくとも、返礼はしなければならない。恩はめぐってくるものだ。受ければ必ず返さねばならぬようにめぐりめぐってくるものである。（龍人）

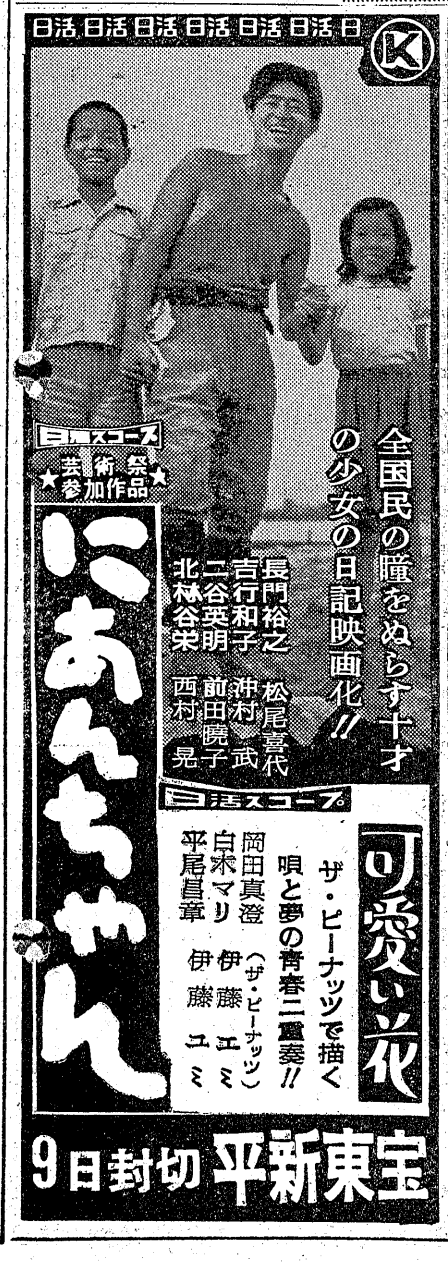
日活日活日活日活日活日活日
日活スコープ
★芸術祭★参加作品
にあんちゃん
全国民の瞳をぬらす十才の少女の日記映画化!!
長門裕之 松尾喜代 吉行和子 沖村武 二谷英明 前田暁子 北林谷栄 西村晃
日活スコープ
可愛い花
ザ・ピーナッツで描く唄と夢の青春二重奏!!
岡田真澄 白木マリ 平尾昌章 伊藤エミ 伊藤ユミ（ザ・ピーナッツ）
9日封切 平新東宝

東映スコープ
総天然色
右門捕物帖
地獄の風車
俊鋭沢島忠のスピードで描く大友十八番右門シリーズ最新版!!
大友柳太朗 喜多川千鶴 里見浩太郎 大川恵子 丘さとみ ザピーナッツ 青山京子 ミスワカサ
東映スコープ
総天然色
続べらんめえ藝者
唄って踊って恋をして笑顔にっこり江戸っ子芸者!!
（同時上映）七色仮面 真昼の誘拐指令
美空ひばり 今井俊二 高倉健 雪代敬子 中原ひとみ 山村聰
東映
9日封切

TOHO SCOPE
ママになったサザエさん！相も変らぬオッチョコぶり！
御家族揃って楽しめるホームドラマ
江利チエミ 小泉博 白川由美
江原達治 藤原釜足 清川虹子 有島一郎 柳家金語楼
脱線トリオ 他豪華演技陣 監督・青柳信雄 原作・長谷川町子
サザエさんの赤ちゃん誕生
天色総然
明9日封切
落語天国紳士録
爆笑！オール喜劇人が捲き起す笑いの嵐！
柳家金語楼 益田キートン 古川緑波 トニー・谷 榎本健一 ミッキー 有島一郎 カーチス 清川虹子 脱線トリオ 三木のり平
伴淳三郎 お笑い三人組 監督 青柳信雄
東宝民劇 TEL 3322

松竹クラントスコープ
駐在日記
ちょっくら泥棒ッコつかまえてやんべと思ってスーニン（新任）すたども、子守だお産だスンズー（心中）だ…娘ッ子のオッパイ露出罪が又すげえや！ 第一日
伴淳三郎
藤田安男・有沢正子 須賀不二男・関千恵子
監督 倉橋良介
女難旅行
山本豊三 三上真一郎 小坂一也
田舎娘にハート燃やす愉快でゴキゲン三人組！
桑野みゆき 九条映子 十朱幸代
松竹大型天然色
9日—15日 平館

学生野郎と娘たち
野郎共ついてこい！おんな根治を先頭に国会議事堂へ殴り込み！
長門裕之 芦川いづみ 中原早苗 清水まゆみ 岡田真澄