夕刊 いわき民報
発行所 平市田町63 いわき民報社
社長 野沢武蔵
電話（代表）4161番
© いわき民報社 1960

本家 じゃんがら 本舗 みよし

平商を谷川瀬に移転せよ

小野（栄）議員ら一般質問を展開

民衆駅問題、もっと民意をきけ

平市議会五日目の十五日は十四日に引続き、午前中は小野栄一、渡辺栄一、上坂昇の三議員、午後から塩庄造議員がそれぞれ総括一般質問に立った。質問予定の樋口議員は質問を取り下げた。質問中で特に平商の移転、民衆駅のあり方＝小野（栄）議員＝五市公営バス促進＝渡辺（栄）議員＝について市当局は「民衆駅問題は電化まで間があるので、十分市民の声をきき、検討したい。公営バスは全力をつくし実現に努力したい」と答弁した。なお上坂議員は「平和都市を宣言した平市は、全国市町村の先頭に立って平和のために進むべきである」と市長に要望労働会館の誘致などについても質問したが、正午一たん休けい、午後一時から上坂議員に対する答弁と塩議員の質疑応答が行なわれた。

小野（栄）議員　平商は平市の中心地にあるので、谷川瀬地区に新築してその用地を解放し、公民館など公共施設にあてたらどうか。平民家駅建設促進協議会は総費二十万円を計上しているが、もっと市民の声を十分に取り入れ、計画してほしい。一、二、三中に成人学級をおくべきである。一中は平市の学習院といわれ、他市町村からも割り込むために養子縁組の形をとっている者もいる。平市内だけるので十分検討して民衆駅を実現でも希望者が多いのだから先に市内だけを優先的に入れるようにしてほしい。興漁連の製氷会社は計画倒れになったが、この計画を現在の平製氷会社にふり向けてはどうか。三中の校庭拡張は自衛隊にでも頼んで早急に完成してほしい。

諸橋市長　平商移転はそのようにしたいと思う。民衆駅建設については電化までに一年半ぐらいあたが、小型動力ポンプ車一台を増設することにした。正月―北目線は三十五年度は約一㌔を行なう予定で、予算化の上十月ごろ着工したい。

四家議員　一人よがりの市政演説に終らせず、平市政は精神のどもった実のあるものにして欲しい平和都市を宣言した市長は競輪を廃止すべきではないか。農業土木の経費は明示すること。市民と市当局との連絡は〝市政だより〟一本に頼っている感があるが、市民庁舎設置は予算上実現できなかったに接してその声を良く聞き、市政に反映させるべきであろう。豊間小改築に伴なう古い材料はどうなっているのか。

諸橋市長　一人よがりの演説ではない。実現するためには皆さんの協力が必要だ。平競輪はなるべく早く廃止したい。各部落に催しがあれば出かけて行って、市民の声を聞くことを惜しまない。

助役　農業土木の技術員が二人では少いので、近く増処する。豊数だけで地位が上がるという処置は取らず、適材適所主義をとって当てることになっていたが、実現されないため、一部を低家賃家屋の建設に当てた。

佐川議員　工事請負契約後に追加予算を計上するのは、安い入札が高いものになってしまう。これは改めるべきだ。一つの係に六年も七年も勤務している者がいるがどうしたことか。夫婦共かせぎの人も多いようだが、事務に無駄があるようだ。市長も人まかせの人事でなしに、自分からも良く検討して人事の刷新を行なって欲しい。

助役　工事契約は特例の外は増額しないことにしている。勤務年数だけで地位が上がるという処置は取らず、適材適所主義をとって常任委員会決まる

四倉町議会常任委員会その他委員は十四日の議会で議長指名でつぎの通り決まった。

▽常任委員会（総務）委員長江口勇　副委員長西山直次　委員吉田正　長谷川義雄　鈴木定次郎　鎌沢太郎　山城浅治（経済）委員長片寄基之丞　副委員長長谷川倹二郎　委員岡田勝男　鈴木喜一　佐藤栄　吉田新平　新妻常吉（土木）委員長佐藤直之助　副委員長大和田重太郎　委員鎌沢馨房　酒井銀平　小湊正　馬上豊（文教厚生）委員長木村徳治　副委員長長谷川満寿　委員高木喜平　渡辺次太郎　伊藤実　鈴木長三郎　吉田勇　副委員長西山直次　委員大和田重太郎　非常の場合に労働などの災害仕事などの災現品の徴収を行なっているが、これは予算化すべきではないか。道路改良工事などで経費の一部を地元住民の負担としているのは違法であり打破すべきである。負担金や補助金は飲み食いに使っている面もあるのではないか。労金の予託金は百万円増加して三百万円とすること。月額五六百円程度の低家賃公営住宅を建設し、賃金水の汲取りを市営にする考えはないか。

助役　夫役現品については賃金を払わなくてはならないし、今後は予算化したいと思う。現在條例がないので道路改良などには地元住民が一部を負担しているが、今後條例を作って負担金をなくすよう努力したい。負担金補助金は三十四年度より七百三万円余増えているが、今後は市ができるものは市でやって行くよう切替えて行く考えだ。予託金についての増額は考えていない。低家賃公営住宅は検討しなければならない問題だ。汲取りの市営は県内では肉郷市、常磐市、石川町だけがやっているが、六業者の営業上の問題もあるので簡単には行かない。近く処理場を設けるために調査費を計上。

山部議員　農協、農委、農業共済の各組合の育成策はどうか。草野地区の砂丘を工場敷地に造成して工場誘致を図る意志があるか。

市長　農協の合併など具体的に良い方策を説明願えれば幸いだ。工場誘致にしてもお互いに研究善処したい。

不勉強、メイ質問戦

傍聴席記者

◉…創価学会の佐川吉平議員が登壇すると、傍聴席では「創価学会のイロハを知らなかった佐川議員、勉強不足をさらけ出し、静かに下うつむいていた。

◉…社会党の大和田議員は「市財政が緊迫しているのは軍備拡張や安保條約の調印などのしわ寄せからだ」と安保反対を一席ぶって党員らしい理論に傍聴席から徴苦笑おこる。

◉…創価学会の佐川吉平議員が登壇すると、傍聴席では「創価学会のイロハを知らなかった佐川議員、勉強不足をさらけ出し、静かに下うつむいていた。

◉…社会党の大和田議員は「市財政が緊迫しているのは軍備拡張や安保條約の調印などのしわ寄せからだ」と安保反対を一席ぶって党員らしい理論に傍聴席から徴苦笑おこる。

競輪はなるべく早くやめる

諸橋市長、各議員の質問に答弁

十四日午後からの一般質問戦は次の通り。

鈴木議員　学校教育の施設整備などのように考えているか。鉄北地区はいかに消防力が整備されても踏切で遮断され、危急の場合に間に合わぬとも考えられるので、立体交叉のほか鉄北地区に消防署分庁舎を設けてはどうか。また正月―北目線の都市計画道路はどうなっているのか。

長谷川教育長　学校教育の施設拡充は検討中で、特に平市近郊に県立高校の実現を考えている。

樋口助役　鉄北地区の消防署分庁舎設置は予算上実現できなかったが、小型動力ポンプ車一台を増設することにした。正月―北目線は三十五年度は約一㌔を行なう予定で、予算化の上十月ごろ着工したい。

四家議員　一人よがりの市政演説に終らせず、平市政は精神のどもった実のあるものにして欲しい平和都市を宣言した市長は競輪を廃止すべきではないか。農業土木の経費は明示すること。市民と市当局との連絡は〝市政だより〟一本に頼っている感があるが、市民庁舎設置は予算上実現できなかったに接してその声を良く聞き、市政に反映させるべきであろう。豊間小改築に伴なう古い材料はどうなっているのか。

諸橋市長　一人よがりの演説ではない。実現するためには皆さんの協力が必要だ。平競輪はなるべく早く廃止したい。各部落に催しがあれば出かけて行って、市民の声を聞くことを惜しまない。

助役　農業土木の技術員が二人では少いので、近く増処する。豊数だけで地位が上がるという処置は取らず、適材適所主義をとって

常任委員会決まる

四倉町議会常任委員会その他委員は十四日の議会で議長指名でつぎの通り決まった。

▽常任委員会（総務）委員長江口勇　副委員長西山直次　委員吉田正　長谷川義雄　鈴木定次郎　鎌沢太郎　山城浅治（経済）委員長片寄基之丞　副委員長長谷川倹二郎　委員岡田勝男　鈴木喜一　佐藤栄　吉田新平　新妻常吉（土木）委員長佐藤直之助　副委員長大和田重太郎　委員鎌沢馨房　酒井銀平　小湊正　馬上豊（文教厚生）委員長木村徳治　副委員長長谷川満寿　委員高木喜平　渡辺次太郎　伊藤実　鈴木長三郎　吉田

▽磐城共立病院組合議員　吉田正

▽臨時出納検査立会人　佐藤直之助　鈴木長三郎　長谷川義雄

▽福島都市計画地方審議会委員　長谷川倹二郎　小湊正

委員会に付託

勿来市会

休会中の勿来市会は十五日午前九時から再会、議事日程の決定と同時に一般質問に入りそれぞれ理事者の答弁があって討議の結果、各項目とも委員会に付託十七日再会することにし散会した。

キャディー16人が合格

さらに15人募集

東京都府中カントリークラブ（会長松平康雄氏）女子キャディーの試験はこのほど平職安会議室で行なわれたが、応募者二十一人のうち十六人が合格。二十三日出発することになった。なお同クラブではあと十五人の女子キャディーを求人、近く第二次試験を行なうことになっている。

奥山国民金融公庫平支所長が栄転

国民金融公庫平支所長奥山貞一氏は十日付で盛岡支所長に栄転と決まり、十八日午後一時十一分平発「みちのく」で赴任する。

奥山氏は昭和三十一年四月初代平支所長として着任以来、三年十一カ月にわたり中小企業の金融開拓につとめ、金融公庫の真価を高らしめた。

吉田武一保正が依願退職

磐城市小名浜海上保安部長、吉田武一保正は十日付で依願退職した。

同保安部警備救難課長池上喜八郎一保正が部長心得併任と発令された。退職した吉田部長は三井船舶から昭和二十五年海上保安庁に入り巡視船れぶん（四五〇㌧）船長、室蘭、八戸両海上保安部長を経て小名浜海上保安部長になった人で勤職は九年間だった。

平市内中学校の卒業式

平市立中学校七校では十九日三十四年度卒業式を行ない、卒業証書を授与する。一中、二中、三中、赤井中の四校が午前九時半から。豊間中、草野中、藤間中の三校が九時からそれぞれ行なう。

寸言

▽内郷市会の質問もいいところまで行くが、あとはおさまってまう。気のぬけた質問戦は、いいところを衝くその調子で市政を盛り立てよ。

▼平市会の質問戦は、

天気予報

お食事処 玉平提供

（小名浜測候所発表）

【今晩】北西の風、晴れたり曇ったり。

【あす】北西の風、晴れ時々曇り　今晩あすとも多少風波がある。

お知らせ

明三月十六日（第三水曜日）は東部商店街の定休日にあたりますので、本社と平本店は休ませていただきたく諒んでお知らせ申しあげます

皆様の利益を護る店

大黒屋
社長 馬目勝次郎

だれにでも好まれる……

独特の
★インデアン風のカレー
☆S・P・カレー
★ハヤシライス

出前迅速

味の名店 開楽
平市田町 電二八〇二

摘み草

ママさんのカゴに春の草がいっぱい
ボクのポンポはおベントウで一ぱい。

おでん種 いろいろ
贈答用かまぼこ
祝儀用かまぼこ

蒲寅
平市一丁目 電四五四一

プロパン問答
（お使いになってない方のために）

問8、プロパンはガス切れが心配ですが……

（答）当社ではガスが二、三割残っている時にお電話下されば計量販売致しますのでガス切れの心配はいりません。四月からは全面的に計量販売致します。

問9、プロパンの計量販売方式とは？

（答）ガスが切れないうちに交換して残量を差引き計算する方法で、いつもガス切れがなく安心です

プロパンの平酸素
電話四六三九番

●洋酒祭り
3月1日→31日

／ご来店のお客様にもれなくスピードくじで賞品進呈！
／ステレオとTハイで最高級のムード

トリスバー 路地
平市新田町 TEL・2846

身軽るさもホドホドですわ

旅行シーズン来る！おかげさまで汽車も旅館も一杯ですから持ちものはなるべくカサばらぬものを（でも手ブラでは厳禁が困ります）

・折たたみ傘五五〇円―二〇〇〇円
・空気枕 一〇〇円―四三〇円

藤越 平市

サービス
水曜 一階（食料品）小女子百匁二〇円 二階（衣料雑貨）ネクリジェ一〇〇円を二割引 三階（入学用品）学生手提 二五〇円を二二〇円
旧館（食堂）四月初旬全館完成まで募集（三輪運転手、掃除係、店内巡視）

四専門部を新設

内郷市少年愛護連盟の行事決まる

内郷市少年愛護連盟の三十五年度第一回総会はこのほど浅野記念館で開き、阿部国吉氏を連盟会長に選び、規約の一部改正と三十五年度行事などを決めた。

同連盟は昨年四月に発足十周年記念行事を行なったので活動資金での赤字は出さなかったが、今年は昨年二回だった映画会を三回に増やすほか資金造成に力を入れる。また規約改正の中で新しく教養、保健衛生、補導、編集の四部の専門部を設けて全面的に青少年の育成に力を入れることを話し合った。同部の役員は市内の各仲よし会で総会を開き、理事を推せんし同連盟で常任理事を選出することになった。なお新役員は

▽会長　阿部国吉▽副会長　松本嘉四郎、同足立ツナ▽理事長　早川正二

同連盟の三十五年度行事次の通り。

▽四月＝山神祭における補導▽五月＝子供の集い。リーダー講習会▽六月＝弁護大会▽七月＝成記念第一回庁内対抗卓球大会を十九日午後一時から大会議室で開く。優勝チームには優勝杯が贈られる。

▽八月＝球技大会▽九月＝反省会▽十月＝駅伝競走▽十一月＝リーダー講習会▽十二月＝作品展示会▽二月＝勤労生徒の懇談会。

きき酒会

19日開く

石城小売酒販組合、石城酒類業青年会共催によるきき酒会は十九日午前十時から（三時まで）平市銀治町石城酒造組合楼上に開く。

勿来職組　卓球大会

勿来市役所職組では庁舎落

磐城一高試験問題集

1　数学　（その二）

❻次のグラフについて問に答えなさい

（イ）AとA'はy軸について対称である。A'の座標を求めなさい。　A'（　　）

（ロ）A、Oを通る直線（1）の傾きを求めなさい。

傾き＝（　　）

（ハ）直線（2）は点（0、3）を通り傾きが直線（1）と同じである。この式を求めなさい

y＝（　　）

（ニ）C点の座標を求めなさい。

C（　　）

（ホ）図形ABCOの面積を求めなさい

面積＝（　　）

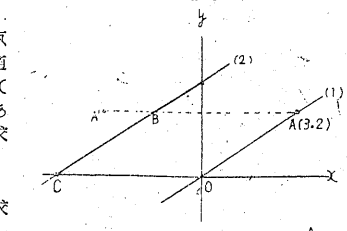

❼図のように三角形ABCにおいて高さAH＜B＜Cの値がわかっているとき、三辺AB、BCCAの長さを求めなさい

三角比 / 角	sin	cos	tan
30°	$\frac{1}{2}$	$\frac{\sqrt{3}}{2}$	$\frac{\sqrt{3}}{3}$
60°	$\frac{\sqrt{3}}{2}$	$\frac{1}{2}$	$\sqrt{3}$

AB＝（　　）　BC＝（　　）　CA＝（　　）

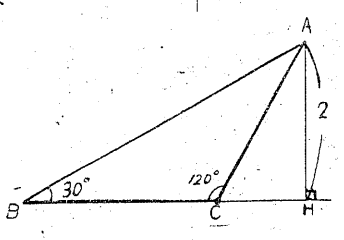

❽次の文章は鋭角三角形ABCの外側に正方形ABDE、ACFGを作るときCE＝BGであることの証明を書いたものです。それぞれの（　）の中に適当な記号を書き入れなさい。

CE＝BGになるためには、△AECと（　　）とが合同であることがいえればよい。

そこでこの二つの三角形を比べてみると、次の三つの条件がなりたつことがわかる。

AB＝（　　）

AC＝（　　）

＜BAG＝＜BAC＋＜R＝＜（　　）

ゆえに二つの三角形は合同になり、CE＝BGが証明される。

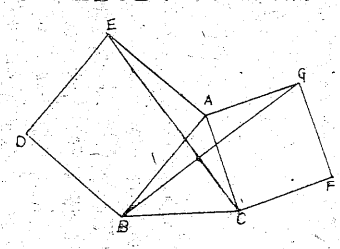

（おことわり　解答は掲載しませんから必要な方は本社編集部までおたずね下さい。）

くらし随筆

きき酒

説明しなければわからない名前というものは、どうにも不自由なものだ。

僕など、どうもこの部類に属するほうらしい。時たま、気むずかしい人に会ったりすると〝まずひろ〟という発音で舌をもつれさせたりする。

×

ところが義弟が言った。

「ぜいたくいうもんじゃないですよ。兄さんの名前は、めったにないというだけでも、うらやましい。ぼくと同姓同名が町内にナント七名もいてね、どうりで身に覚えのない恋文や、流感通知のハガキなど舞い込むんですよ。そこへまた出生届でおんなじのが来たから、悪いことは言わないからおやめになったほうがいいですよ、と変えてもらいましたよ」と、この町役場の戸籍係をやっている義弟はいうのである。

×

このように多すぎるのも困りものだが、変りすぎているのも気の毒だ。

女房の姪に〝清水港〟という映画の題名のようなのがいる。僕は一度、桶川にこの人を訪ねたことがあるが道順をきいた交番で「清水港はアナタ静岡ですよ」と言われた。

「ほう？おれの名前を知らなかった？そりゃあ、新米のお巡りさんだネ」当の港さんはさすがに年配者らしく答えたという。

（ましおばいこう・大正七年十一月二十日生・月刊いわき編集者）

清水港　弘

倍尾　真

市況

魚類

（単位＝㌔）

（十四日午後―十五日正午）

十五日の小名浜は釣りサバ、底引、江

一般に低調。

【小名浜港】　釣りサバ船三隻、底引船九隻

▼釣りサバ　三万五千㌔―二万五千㌔▼アブラギス　三千㌔―一万一千㌔▼イシモチ　二千三百㌔―一二〇㌔▼アンコオ　二千百㌔―三五〇㌔▼ナメタ　千二百㌔―一四〇㌔▼アナゴ　千二百㌔―三四〇㌔▼トウジン　千百㌔―二五〇㌔▼水タコ　九百五十㌔―七〇㌔▼キントウ　七百五十㌔―四五〇㌔▼ヤナギ　六百五十㌔―二五〇㌔▼ニクモチ　二百五十㌔―七〇㌔▼小ギス　二百五十㌔―二〇㌔▼ドンコ　二百㌔―四〇㌔▼フグ　百五十㌔―六〇㌔▼ノドグロ　百五十㌔―六〇㌔▼ヒラメ　百㌔―四四〇㌔▼サルエビ　百㌔―一〇〇㌔▼小ヤリイカ　百㌔―七〇㌔

【江名港】　延縄船一隻

▼バチ　二十本　三三〇―一五九▼メカジキ　七十本　一四三―六三▼ダルマ　百本　一四一―一三六▼ビンチョウ　百八十本　八一―六三▼サメ　六千三百七十五㌔　二三・八一―二三・一▼キワダ　十五本　一四三―一二八

【中之作港】　水揚げなし

おことわり＝市況のうち野菜は市場休のため休みます。

設計・土木・建築

やまに工務店

平市旧城跡　電5435

貸倉庫

コンクリートブロック耐火構造の貸倉庫が出来ました

ご利用下さい！（所在地　旧市内西部）

☆電話（平）　2580番へ……

お問合せ下さい

運転者募集

▽トラック運転者　五名

▽勤務地　植田、平

▽委細面談

磐城通運株式会社

平市田町五九　電（代）三二六一

添田自動車修理工場

平・北白土　電三四九三

お酒　やきとり　一品料理

五十鈴

平市新田町　福島民報支社前

琴　15000円から

三味線　7000円から

舞扇　240円から

山形屋

平市田町19番283

映画は大映

16日封切

喧嘩買います！恋も買います！明るく楽しい喧嘩旅！

大映スコープ　総天然色

濡れ髪喧嘩旅

市川雷蔵　川崎敬三　浦路洋子　真城千都世　三田登喜子　浜田ゆう子　仁木多鶴子　山田五十鈴

らくーいや！これが現代女性のお好きな言葉！！

大映スコープ　総天然色

嫌い嫌い嫌い

世界館

東映スコープ

監督　関川秀雄

吹きすさぶ猛吹雪!!大地揺がす列車転覆!!生々しい実写が感動よぶダイナミック巨篇

大いなる旅路

三国連太郎　南倉高　中村賀津雄　小宮光江　風見章子　星加美智子　東野英治郎　高倉健

東映スコープ

大江戸の謎にからんだ朱房の十手!!新シリーズいよいよ登場!!

人形佐七捕物帳

般若の面

若山富三郎　大川恵子　中里阿津子　日高澄子　尾上鯉之助　黒川弥太郎

踊る黄金魔

（昼時上映）七色仮面

16日封切

東映

東映スコープ

調理

見習至急求む▽年令18―20才位まで▽住込▽寮還す、委細面談　平市二丁目平和通り竜二六三三新味の魚清

募集

男、女、理容師、見習生、住込、委細面談　平市南町、竜三三八〇　直龍軒

売家

▽新住宅譲渡▽六、四平台所、風呂場付▽環境良▽交通便▽平旧市内　連絡は竜（平）五四四四番へ

社員募集

一、集金係　二名　二十―三十五才迄

一、営業係　十名　二十―五十五才迄

男女経験不問　給二万円程度

希望者は履歴書持参二十日午後二時より事務所へ

月掛五百円積立、長期千円月賦で販売致しております

㈱ブラザーミシン販売KK

本社直営　平営業所

平市紺屋町（一丁目角）竜二四七

店員急募

店舗改造拡張致しましたから、左記のように店員を募集致します

一、レジスター　ウェイトレス　三名

一、バーテン見習　一名

一、コック見習　二名

◉…二十日ごろ開店の予定。希望の方直接来店下さい。

レストラン　ブラジル

平市田町並木通り（電話二九九〇番）

草野質店

▽自転車、単車も歓迎しております▽平市鍛冶町（加地和組隣）▽竜二〇八八番

石城地区 珠算大会の入賞者

常磐、平、磐城三市商工会議所主催の石城地区珠算競技大会は十三日午前九時から湯本高校講堂で開いた。参加五百名、高校一般、中学校、小学校の三部にわけて競技を行なった神わざとも思われる指先きの競技を展開し、優秀な選手揃いだけに各種目ともに決勝をせり合うというほどだった。各種の入賞者はつぎのとおりきまり、優勝杯、優勝楯のほか多数の賞品が贈られた。

◇個人総合競技▽高校一般の部❶鈴木秀樹（平商）❷吉田忠（平商ク）上津一清（平商ク）❸高野正子（平商）水野谷光子（常磐生協）熊田好子（平商ク）▽中学校の部❶松本寿美子（小名浜一中）❷大和田泰子（内郷二中）墨隆子（湯本二中）❸渡辺恵美子（湯本一中）薄葉洋子（内郷二中）村田正男（内郷二中）▽小学校の部❶松本純平（平三小）❷大槻千代子（綴小）楊野栄子（湯本三小）❸阿久津憲義（湯本二小）吉田敏江（湯本二小）鈴木幸江（豊間小）

◇読上暗算競技▽高校一般の部❶吉田忠（平商ク）❷高野正子（平商）鈴木秀樹（平商）❸水野谷光子（常磐生協）山口真由美（平商）小林忠雄（平商）▽中学校の部❶遠藤亘晃（内郷一中）❷高橋純一（磐崎中）物部正美（湯本一中）❸三島良子（湯本一中）大和田泰子（内郷二中）村田正男（内郷二中）▽小学校の部❶吉田敏江（湯本三小）❷石川キヨ子（湯本三小）神田力男（湯本三小）❸伊藤昇（内町小）阿久津憲義（湯本二小）佐藤一美（内町小）

◇読上算競技◇高校一般の部❶小林忠雄（平商）❷吉田忠（平商ク）馬目佳彦（平商）❸安達洋子（平商）上津一清（平商ク）▽中学校の部❶水口正（湯本二中）❷長岡昭（湯本一中）佐藤美津子（湯本一中）❸三島良子（湯本一中）薄葉洋子（内郷二中）芳賀啓子（湯本二中）▽小学校の部❶上津清美（内町小）❷木戸一枝（湯本二小）佐久間勇（湯本二小）❸河野光男（湯本二小）亀田美子（湯本二小）

◇団体競技▽高校一般の部❶平商A（安達洋子、鈴木秀樹、高野正子）❷平商C、平商D▽中学校の部❶内郷二中A（大和田恭子、薄葉洋子、大宮敏夫）❷内郷二中B、湯本一中A❸湯本二中C、内郷二中F、湯本一中C▽小学校の部❶湯本二小F（平子千鶴子、吉田敏江、亀田美子）❷四倉小B、綴小A❸内町小E小名浜二小A、小名浜一小B

御厩婦人学級で終業式

初の給食試食会

内郷市御厩婦人学級（級長大谷トシさん）の終業式は十四日午後二時から御厩小講堂に百三十人が集まって開かれた。昨年中に「考える生活」「家族計画と明るい生活」など多くの学級活動を行なった【試食する御厩婦人学級員】が、終業式の十四日は午前九時から児童の授業参観、同教室に続き、同校で四日から完全給食を実施することになったが、全会員が講堂に集まって初の給食試食会を行なった。百三十人の学級員は初めて食べる給食に大喜びだった。

農改普及員研修会

県では十五日から県石城事務所会議室で浜通り地区の農業改良普及員を集めて研修会を開いた。

草野水道施設同盟会できる

会長に坂本氏

三十五年度着工を予定している平市草野地区では十日午後一時から草野地区公民館で草野地区水道施設促進同盟会を結成した。同地区では多年アカ水に悩んでいたが約一千万円の工費で簡易水道敷設の計画が立てられ、実現のカギは地元民の負担金拠出にあるため結成したもので、草野駅前を中心に四百三十軒に配水する予定。

▽会長＝坂本松次郎▽副会長＝大塚正衛、篠崎貢、新妻豊治▽監事＝黒田登、佐藤忠雄、鈴木武雄▽△

公会堂寄付金問題で荒れる

内郷市会 川平炭住問題も突込む

休会明けの内郷市定例市会は十五日午前九時半から再会、三十五年度当初予算二億九百九十八万三千三百五十九円と三十五議案の市長説明に対する総括質問を行なった特に注目をあつめたのは、新築された公会堂の建築資金、常磐炭鉱から寄付された川平住宅の入居問題についての活発な質疑応答だった。

問題になった公会堂募金について吉田栄議員は「市の広報紙で公会堂募金は低調だといい、募金決算もされていない」と質問、これに対して吉田助役は「一は住宅外である、入居させた住宅が住宅か住宅外かというのは見解の相違だ」と苦しい答弁があって休会、午後一時再会した。

時間外営業で書類送検

平署は十四日午前九時ごろ、平市白銀町カフエー〝北斗〟こと橋本チヨノさん(三七)を風俗営業法取締法令違反の疑いで書類送検した。

調べによると三月十一日午前一時ごろ営業時間外と知りながら内郷市白水町自動車運転手渡利由造さん(三七)ら三人を呼び込み四時二十分までビール、酒などを飲ませ時間外営業をした。また去る一月十四日午後五時ごろ制服の高校生二人の注文に応じてビールを飲ませていたというもの。

スリ三人捕る

常磐署

常磐署では十五日午前九時ごろ疾病署市三函二九三号窃盗前科五犯斎藤信夫(三七)同市上川七四前科八犯無職千葉良次郎(三)同三犯目黒春雄(三七)の三人をスリ容疑で逮捕した。

調べによると三人は昨年一月十六日ごろ東北本線福島駅で宮城県栗田郡村田町大沢金兵衛さん(六七)のポケットから現金四千七百円をスリ取ったもの。

野犬36頭を捕獲する

内郷

内郷市では平保健所の協力を得て去る七日から十二日までの六日間市内全地区にわたって野犬狩りを実施した結果、三十四年度中の野犬狩りで最高の三十六頭を捕獲したほか五十一頭を登録させることに成功した。内郷市では六百十頭が登録されているが、市内には約千二百頭の未登録犬がいるものと推定されているので、四月から実施する三十五年度第二回登録日にはもれなく登録するよう要望している。

なお犬一四頭育すれば年間六百四十円の税金が一徴収される。つまり飼い主は市税としての犬税二百円、狂犬予防法に基づく県税の三百円、奢侈の予防法謝代四十円となっているが感違いして五方だけしか收めない飼い主が半数もいるので完全納入を要望している。

川炭拾いして失保金を不正受給

安でも

常磐市長倉字九石六一反織を呼び、十二校（分校を含む）が新学年の四月から給食を行なうことを決めた。当初はミルクか副食物程度だが、近いうちに完全給食にまで発展しようと張り切っている。

三和村でも全校給食実施へ

県教委石城出張所では三和村の小学校にも学校給食を実施させようと去る二月二十六日農村学校給食普及会を開き、学校給食の良い点をPTAや婦人会代表たちに説明したが、実際に給食を実施し効果を上げている校長の説明に非常な

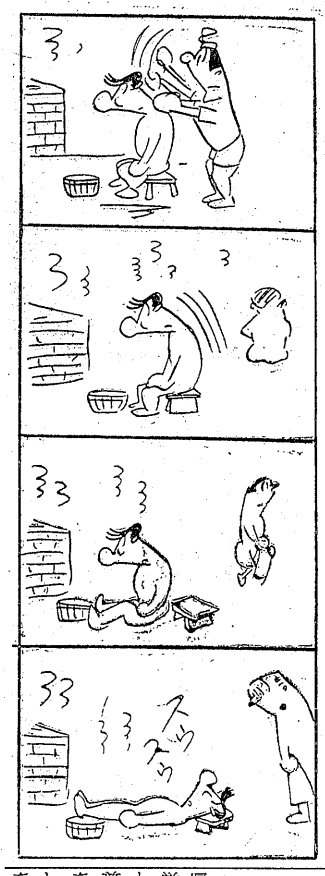

小さなBARブルー・アイ
16日開店
小さなお店ですが　落付いたBARに
したいとねがっております
平市新田町　二葉館横
BAR ブルー・アイ
★バーテン見習急募★

新しいDPは富士

耳の不自由な方に
オネツトランジスタ補聴器
（福祉事務所指定品）
福祉事務所指定店
平市中央通り
電話2496
富永電気商会

写真は舘林
平・公園下　電三九六

クリーニング
洗張・防水
小松崎
平舘前電3343

平駅前でいつ何時でもお食事の出来る店
ときわや
デンワ 三三六〇

美しい！スタイルのための第一歩
靴下は必ずガードルで吊っておはき下さい。ずり落ちず、スッキリした脚線をつくり、ウエストを心持ちよく引きしめます。
すキャロンガードル　二八〇円から
奉仕品　ニーオーバー　一五〇円
シラトヤ
平市一丁目　電2364

新しい赤ちゃん用品

ひな人形
十五人セット（ケース入）
親王　官女
五人ばやし
舞踊人形
おしゃれとクスリのデパート
シンシロ薬局
小名浜中央通TEL・3326

快鼻湯
蓄膿症　鼻カタル
鼻かぜ　頭痛
肥厚鼻炎症
鼻汁過多症
その他鼻病一切
水野薬局
平市一丁目一〇　電四四四四
支店　好間村稲荷下　電五四一五
鼻病の為に記憶力減退の方々にも賞賛されております。いろいろの手当をしてもよくならない方は一度御試用下さい

郷土の名酒
みちのく
醸造元
常磐酒類株式会社謹醸

四四三一
四四三二
出前の酒喜庵

外科
性病科　泌尿器科　胃腸病科
真木医院
平市鎧町公会堂通り
電話　四六九五番

公認
平宅地建物取引所
平市才進小路踏切際　色川材木店内　電二三六
耳鼻咽喉科
高柳医院
高柳博明
平駅前　電四五一二

NAK 沖縄 15日 1040KC

6・05 二劇「ハックルベリー・フィンの冒険」
25 「1丁目1番地」加藤幸子
7・15 話の泉　渡辺紳一郎　サトウハチロー　大田黒元雄　山本嘉次郎　司会高橋圭三
7・02 ゼンマイ社長　金語楼　猫八　虎恩　小金馬
30 民謡をたずねて（津軽）津軽じょんがら節❷津軽山唄❸十三の砂山　成田牧玉
9・00 きょうのニュースから
30 日本さまざま❶琵琶湖の島の一つの電話❷湖底に沈む学校他

【16日午前】 浜通りの時間
7・20 学校めぐり　校歌プラス
⇩ バンド　作文朗読
35 郷土芸能　相馬農業高校

NAK 沖縄 1540KC

6・00 英語ニュース
05 株式市況
20 漁村の教育「技術学習をめぐって」
40 職業講座
7・00 商工実務講座
7・30 若い世代へ❶青年の目「私の生活記録」❷私のすすめたい本「野口英世」網野菊
8・00 特別教養番組「昭和農業発達史」生産基盤の改造（水利の改善と土地の改善）司会近藤康男　解説古島敏雄　大谷省三　川田信一郎
9・00 演劇演舞場中継「歌行灯」泉鏡花原作　久保田万太郎　脚色・演出　花柳章太郎　水谷八重子　大矢市次郎　伊志井寛　瀬戸英一他

RFC ラジオ福島

6・00 チョコラの童話
45 音楽の小箱
7・15 人情夜話　獅子文六作「紺碧の空遠く」❷京塚昌子　山本豊三　語り手城所英雄
30 そのうそほんと　ゲスト水原弘　司会広瀬健
8・00 演芸名人クラブ「俗曲」檜山さくら　落語「松曳き」三遊亭円歌
30 おれは藤吉郎　花柳喜章　久松保夫　一條久枝　語り手本郷秀雄
9・00 トクホン歌謡ショースターと歌えば
30 歌から歌へ
45 テイチクアワー歌の花束　アイ・ジョーの花束

NHK-TV 沖縄チャンネル

6・00 漫画映画「オランダ流行」
06 こどもニュース
15 びっくり百科「わのべ一ジ」
7・15 バス通り裏　小栗一也　谷川勝巳　佐藤英夫　武内文平他
30 ジェスチャー　水の江滝子　金語楼　花柳小菊　八波むと志　田浦正巳
8・00 黄金の椅子「宮田東峰ショー」ゲスト宮尾しげを　玉川一郎
30 お笑い三人組
9・00 劇「警察日記」（自殺未遂）北村和夫　北見治一　高木均　内田稔　西本裕行他
30 日本の芸能　一中節「丸腕久遠行」尾上菊之丞　浄るり都一蘭　三味線都一中他

慶弔録

◇磐城市◇
【結婚】▽大谷一郎（定西一〇五）文子（二男）大谷慶子（平市長橋町二三　警察長女）▽原田秋夫（竹町九　寅吉長男）吉川八重子（船引場三　武雄長女）
【死亡】▽丹野兵馬（七七）＝中明神町四一▽小野リツ（七二）＝御殿後六五
◇勿来市◇
【出生】▽大友明子（錦町　三郎長女）▽北田一男（錦町　規蔵男長男）▽大友裕子（酒井町　栄一長女）▽赤津恵子（関田町　吉一長女）
【結婚】▽渡辺三代吉（四沢町）平山照子（窯田町）葛西亀三郎（弘前市）鈴木光江（植田小浜町）▽佐藤登（伊達郡）円谷松乃（茨城市）
【死亡】▽小林守（七七）＝仁井田町所下▽小林守（七七）＝仁井田町　十四日届出

民報映画案内

☆【平市】15日まで
★世界館（五・五五）虹乞介乱れ刀（八・二九）あゝ特別攻撃隊
★東映劇場（六・〇五）七色仮面・昼の誘拐指令（七・〇七）
地獄の冠軍
★平館（五・四五）学生野郎と娘たち（七・一八）伴淳の駐在日記（八・五〇）女難旅行
★聚宝民劇（六・五〇）落語天国　紳士録（八・二五）サザエさんの赤ちゃん誕生
☆平新東宝（七・四一）可愛い花（八・四〇）にあんちゃん
☆三夜東映（六・二〇）富嶽秘帖　完結篇（七・二八）千両獅子（九・〇三）千鳥の印籠
★ひかり座（六・四五）ベベット戦争へ行く（九・〇〇）13階段
★聚楽館（七・〇〇）イエロートン場（八・四五）野獣部隊（21日まで）
※【内郷】
★繚映劇　街に出た野獣　やくざの詩わ（15日まで）
★第一イワキ　花の大陸駅　はやぶさ天狗
※【常磐市湯本】15日まで
★湯本座　夜六時半　女猫　昨日の敵　悪党カシム
★三函座　夜六時半　貴族の階段　闇を横切れ　火の番
★常磐座　夜六時半　偽金地獄　万年太郎　花吹雪一番
★常磐日活　夜六時半
★国際　闇を横切れ　風来物語　黒い花びら
★磐城座　抜き射ちの竜　殺人者を上げろ
★東映　二発目は地獄行だぜ　白昼の魔　悪魔の爪痕
★金星座　エミールと少年探偵団　湯島に散る花　暴力野球団
★銀星座　大海戦史　可愛い悪魔　ショッキング
※【勿来市植田】
★菊多館　夜六時半　おしどり道中　べらんめえ探偵　娘七色仮面最後の切り札
★うえた館　夜六時半　実は熱したり　二人の武蔵　善行寺義道中（15日まで）
★中央館　夜六時半　波止場の無法者　悪魔のためいき　街に出た野獣（15日まで）
★植田ロマンス　夜六時半　青い大きな海・生れながらの無宿者
※【四倉町】
★東宝・海盛座　サザエさんの脱線奥様　ある日わたしは（15日まで）
★四倉国際　悪魔の発明　怪盗ルパン（16日まで）

平一小で愛校運動

世話になった校舎をきれいに

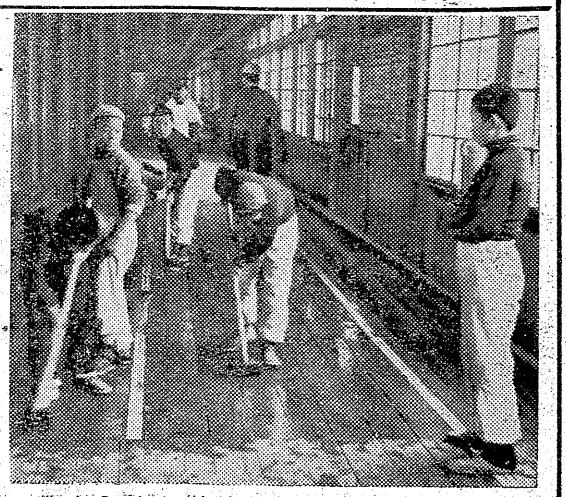

学校めぐり

平一小児童会ではいま愛校運動の一環として一日二回、校舎内外の清掃作業をしている。これは卒業式も間近に迫ったため、いままで勉強してきた校舎をすこしでもきれいにして新入学生を迎えようと六年生が率先して朝は午前八時から十分間、午後は一時十分から二十五分間、男はモップやタワシで教室、廊下などを磨けば女子児童【一小児童らの大掃除】は各クラスの窓ふきや机、腰掛などをこわして行く生徒が多いので、結構な運動だと、学校側では喜んでいる。

まこと幼稚園 でテレビ設置

常磐市 表町まこと幼稚園（園長榊正憲氏）はこんど園児の視聴覚教育に資するためにとテレビ受像機を設備した。午前十一時の幼稚園の時間には園児たちはテレビの前に座って大喜び、幼稚園教育の効果は大いにあがるでしょうと園長先生をはじめ担任先生方も期待している。

100円店

ちかごろの若い人は遊びすぎるという声を、方方できく。その遊び過ぎという言葉は、ふしだらな行為を指しているのだからこわい。男女の遊びも上半身だけならあどくされがないからというのだ。ある人は「あそんでも、クツをぬぐようなところには男と一緒にあそびに行かない」とのケジ目はつけているという。昔は仕事に生きるとか立身出世主義が強かったが当世は生活を楽しむというようにかわってきた。バカ真面目にやっても、適当にやっても、一生は同じ一生である。人が旅行したなら、わたしも当り前にやってみる、という欲望をムリして抑えない、いや逆に、楽しむことなら積極的に進める。つまり皆がスキーをやれば、わたしも、そういった伝染病が、いろいろな面に伝わる。日本人はサル真似が上手だという歴史的なレッテルが張られているように自分だけのモノがもてぬ悲しさ、というよりオメデタイ人種なのかもしれない。稼ぎもないのにテレビを買うに至ってはなおさらである。
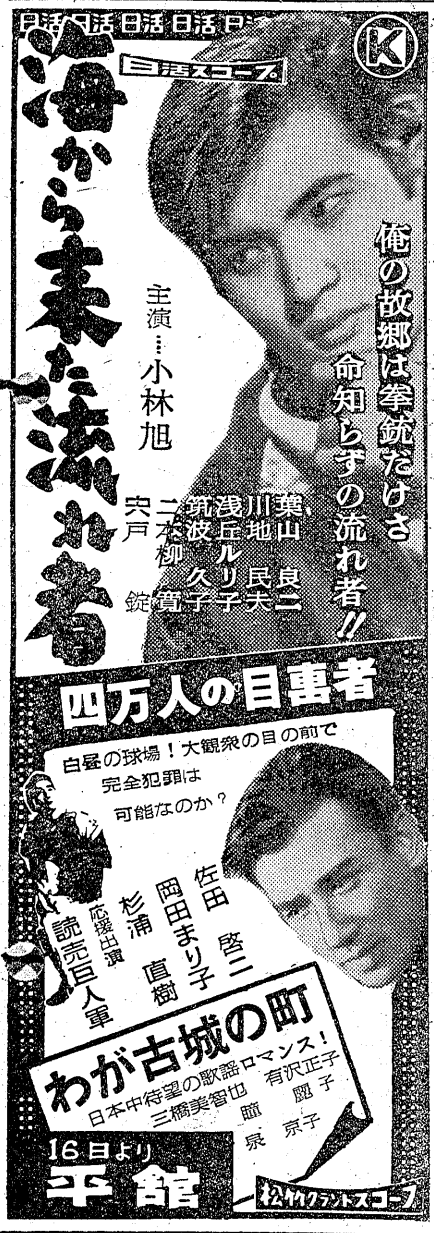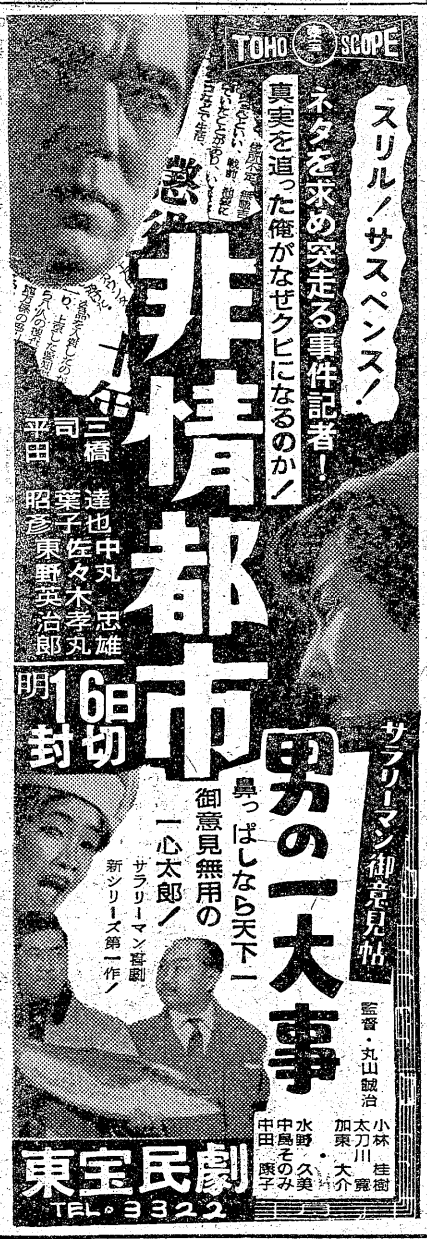
（龍人）