夕刊 いわき民報
発行所 平市田町6:3 いわき民報社 社長 野沢武蔵 電話（代表）4161番
◎ いわき民報社 1960

新入学の方に…
机 椅子 本箱 本立 各種取揃
家具のデパート あるが
平市銀座通 電2223
四丁目支店 電4295

鉱害復旧事業団の設立へ

平石炭局で本格的査定 五月まで報告書求め

鉱害問題が最近やかましくさわがれてきたが、平石炭局では臨時石炭鉱害復旧法（臨鉱法）にもとづいて、炭鉱、地元市町村、県当局などの盛り上がる一致した意見があれば常磐地区鉱害復旧事業団（仮称）の設立に乗り出す用意があると、十六日の在平記者会見で積極的な発表を行ない注目された。

平石炭支局檜和田炭業課長は十六日午後一時から同支局会議室に在平記者団と会見、十年間の時限法である「臨時石炭鉱害復旧法」（昭和三十七年七月三十一日限り）「鉱業法」の大要を説明すると共に常磐地区の鉱害調査の技術的問題その現況を報告した。それによると

昭和三十一年一月の発表による炭鉱側の鉱害は、水田、家屋、土木、学校、鉄道、水道施設損害など六千十四万七千円、これに対する市町村側の調査は十一億六千八百九十一万七千円と十一億円からのひらきがあり、これに対する石炭支局の査定は、実質的な調査を行なわず、関係者から出された書類だけだったので、五億二千六百五十三万三千円と発表していた。県当局の調査では二十二億円というボウ大な被害だったが、石炭支局の説明では「県の発表した数字には鉱害とみられないものもふくまれており支局の査定も実情調査を行なわない書類上の査定だった」と語った。

そこで石炭支局では、本年五月中旬までに市町村、炭鉱側から直接あらたな鉱害調査報告書を提出させ、本格的な実査にもとずく査定をした上、通産省に報告すると共にその実態によっては常磐地区鉱害復旧事業団を設立し、鉱害補償への体制を敢くことになった。すでに全国の各炭田には鉱害復旧事業団が設立されており、常磐地区だけが設立されていない。

なお政府では臨鉱法施行と同時に百十五億円の補償予算を計上鉱害復旧を図ってきたが、近年大蔵省には臨鉱法延長を認めない空気が高まっているので、それに対処するため通産省としては海外石炭鉱害調査団を編成、海外事情の視察を行なうことになった。

海技免状引き換え

東北海運局小名浜支局では常磐地区観光連盟で集施する。

こんど引き換えるのはさる二十六年十月十四日以前に交付された小型船舶操縦士を除く海技免状で三月三十一日まで引き換え申請（無料）を行なわない場合は罰金付申請（手数料百五十円）の規定を適用することになるので必ず引き換えるよう望んでいる。なお有効期間中の免状は期間経過で引き換えする。

ときわ六号の平延長を陳情

常磐地区観光連盟では三月一日から日立まで運行している準急〝ときわ号〟（上野発午後八時十五分

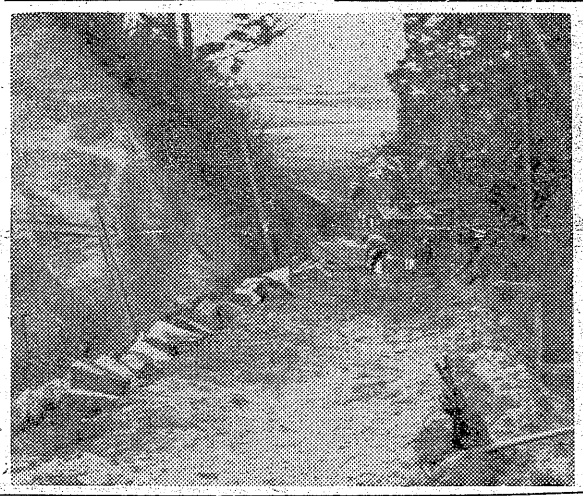

水道 五百七十二万一千三百四十三円、隣保館 百三十三万九千九百三十円、土地区画整理事業 百五十七万八千円、山田小湊簡易水道 二万二千八百八十円、自岩同 四万七千円

▽三十四年度追加更正予算＝一般会計五百二十五万四千円、特別会計＝国民健康保険七十六万四千九百十三円、上水道四十七万四千円、土地区画整理事業百七十一万二千円、隣保館六万一千七百十五円。

【急ピッチで進められる平市松ケ岡公園の改修工事】

四倉予算町会 無修正で可決

四倉町三十五年度一般会計予算、特別会計予算と三十四年度追加更正予算は十六日の最終議会で原案通り可決した。

▽一般会計＝一億二千六百三十一万二千三百五十円

▽特別会計＝国民健康保険千五百十四万九千百四十円、上水道五百七十二万一千三百四十三円、隣保館百三十三万九千九百三十円、土地区画整理事業百五十七万八千円、山田小湊簡易水道二万二千八百八十円、自岩同四万七千円

▽三十四年度追加更正予算＝一般会計五百二十五万四千円、特別会計＝国民健康保険七十六万四千九百十三円、上水道四十七万四千円、土地区画整理事業百七十一万二千円、隣保館六万一千七百十五円。

松ケ岡公園の整備急ぐ

花見も間近になり、サクラの名所平市松ケ岡公園の整備工事が急ピッチで進められている。四月一日から二十日まで期間中約五十万人の人出が予想されるだけに事故発生の予防と美化のために第一公園南西側の竹サクを工費二十二万円でコンクリート造りの手スリに作り変えている。

高さ七十糎、長さ百十六㍍。これが出来上ると第一公園の回り約四百六十五㍍は全部コンクリートの手スリで囲まれることになり、誤って転落するような心配は無くなる。また第二公園際と第一公園による自動車道路の改修工事も合わせて進められ、二十五日までに完成する。

各部常任委員決まる 四倉町議

四倉町の町議会常任委員、磐城共立病院組合議員などの各種議員はこのほど次のように決まった。なお副議長には山城浅治氏（四九）が選出された。

◇常任委員会▽総務委員長 江口勇▽同副 西山直次▽委員 吉田正、長谷川義雄、鈴木定次郎、賀沢太郎、山城浅治▽経済委員長 片寄嘉乙丞▽同副 長谷川慎二郎▽委員 岡田勝男、鈴木喜一、佐藤栄、吉田新平、新妻常吉▽土木委員長 佐藤直之助▽同副 大和田重太郎▽委員 賀沢義房、酒井銀平、小湊正、馬上豊▽文教厚生委員長 木村徳治▽同副 長谷川満寿▽委員 高木憲平、渡辺久太郎、伊藤実、鈴木長三郎

◇磐城共立病院組合議員 吉田正

◇臨時出納検査立会人 佐藤直之助、鈴木長三郎、長谷川義雄

◇福島都市計画地方審議会委員 長谷川慎二郎、小湊正

上仁井田、塩木に水道を延長

四倉町会で要望

十六日の町議会で加沢太郎議員は四倉町上水道を大字塩木と上仁井田最勝院地区まで延長するよう要望した。鈴木町長は簡易水道にするか上水道を延ばすか研究中だと答えた。両地区は井戸水が悪いため百三十戸（五百人）は仁井田川の水をロカして飲料水に当てている。

広告美術看板協で永年勤続者を表彰

県広告美術看板協会の第一回技能修得試、永年勤続者の表彰授与式は十八日午後二時から平市石島公民館に開く。

【技能修得者】土屋徳信（平AD社）佐藤久雄（平AD社）吉田恒夫（コマツ看板店）

【永年勤続】▽十二年、佐伯重（平AD社）▽十二年、塩田寿男（大壽堂）▽十年、塩田輝男（大壽堂）

学習院大軟庭部が合宿練習

学習院大軟庭部員三十人が来平、二十五日から三月末まで松島旅館で合宿、平市営コートで練習する。

職安、法務異動 16日付

▽平職安次長 羽二生吉雄 壽多方職安所長へ▽県職安課 山崎久吉平職安次長へ▽平少年鑑別支所長塩秀夫 釧路少年鑑別所長へ▽仙台少年鑑別課長 棹島真喜雄 平少年鑑別支所長へ

天気予報

（小名浜測候所発表）

【今晩】北西の風強く、晴れ待のうち一時曇り。

【あす】北風、晴れ時々曇り。海上 今晩風波が高く、あすも出る見込み。

寸言

▼臨鉱法適用に農民活発な動き。あと二年で終る時限法なれば、間に合うかどうか。おそかりし支局の腰。

遅すぎた支局の呼びかけ 農民が総決起大会 復旧事業団実現へ拍車

昭和二十七年に十年間の期限付き時限法として施行された臨時石炭鉱害復旧法はあと二年間を過ぎると廃法となって消滅するため同法の指定を受けなかった常磐地区の平、内郷、常磐、勿来、磐城、小川、遠野、好間、田人の九市町村の農民から、鉱害補償解決の方策として❶常磐地区を早急に臨鉱法指定地区にする❷県に鉱害事務局を設置するなど臨鉱法適用総決起大会を要望する声があがり、平市農業委員会でも二十一日の農地部会に動議として総決起大会の開催の動議を協議、石城地方農業委員会連合会が主体となって県当局の支援のもとに鉱害復旧事業団の早期実現運動を起こすことになった。

これより先、内郷市農業委員会（一県当局に❶鉱害問題解決の方策❷早期設立の用意❸県に鉱害事務局を設置する意図の三点を要請した

こうした鉱害農民の切実な声が反映してか県では臨鉱法適用運動費として三十万円を当初予算に計上また県農業会議でも地区農委連合会に積極支援の態度を標榜するなど農民の鉱害問題解決は県運動にまで発展する模様。

一方平市農委では臨鉱法の施行に伴ない平石炭支局の縮小がなかったが、あるいは業者の圧力に屈したためか常磐地区が臨鉱法の指定からもれた点を指摘するとともに、さきに上荒川の陥没、亀裂被害を調査した平石炭支局の鉱害否定の結論に不満をもつとともに、あと二年間しかない時限法のなかで果たして平石炭支局の今回の市町村に対する呼びかけは期限内に鉱害復旧事業団設立をし、鉱害補償までするものなのかに疑いを抱いており、この際、被害市町村の農業委員会に呼びかけて石城地区農委連合会を主体とした管内農民の臨鉱法適用総決起大会を起こして世論に訴え、県農民の一大運動に移して一挙に鉱害補償を解決させようとしており、いわば遅きに失した臨鉱法適要の尻たたき運動が展開されることになる。

寿学級閉講式

四倉町公民館の三十四年度寿学級閉講式は二十日午後一時行なう。

利用者少ないガン相談所 二月中わずか21人

平保健所ガン相談室を訪れた二月中の利用者は男十六人、女五人のわずか二十一人だった。このうち精密検診券（費用が四分の一免除）を男四人、女二人の計六人に交付した。なお同所では管内の二十一病院、診療所などを調査したところ三百五人もガンの診察を受けているとが判ったが、同所のガン相談室利用者があまり少ないので、同所では毎週木曜日午後から無料相談をしているので遠慮なく利用するようのぞんでいる。

入学・進学おめでとう 準備は整いましたか

入学用品は当店だけで揃います ランドセルは市価より三割安
ナガノ文具店 平市銀座街通りTEL2048

入学・進学のお祝いに 電気スタンドを…
各種取揃えてございます
木田電気商会 平市銀座街駅側入口角 電4008

祝いに 記念の文具
◎各種文房具用品
◎学校の事務用品
SAKAMOTO 株式会社 坂本紙店 平・1 電4321―2

男女学生靴 一割引奉仕
靴のスガタ 平・ぎんざ TEL・4604 平・二丁目 TEL・4059

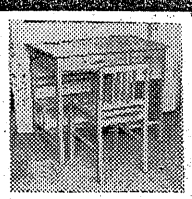
鈴木家具店 平市公園下（バス停留所前）電三七四一
ワゴン…1500円より 本箱2300円より
◎新家庭の家具用品も当店でお揃え下さい

中小企業 四割に伸びる
平労政管内の労働組合

平労政事務所では管公労組を除く産業別労働組合数をまとめた。これによると組合数は七十六、組合員数は二万三千四百三十八人で、このうち石炭鉱業二十六組合、一万六千二百三十七人で、人数では全体の六十九・二%を占め、勢力のトップに立っており、次いで多いのは化学工業四組合、二千六百二十三人、地方鉄道、運輸通信業十二組合、千七百五人の順。また全組合数の四割は従業員が五十人未満の中小企業労組（三十二組合八百三十九人）で占められている産業別、規模別組合数と組合員数（カッコ内）は次の通り。

◇産業別
▽金属工業　一（二十五）▽石炭鉱業　二十六（一万六千二百三十七）▽食糧品製造業　一（十）▽紡織業　一（二百六十三）▽印刷出版業　二（九十）▽化学工業　四（二千六百二十三）▽ガラス土石製品製造業　六（九百三十八）▽機械器具製造業　百人で、石城地方からは陸上、海上、航空合わせて百四人を募集する。各市町村で四月十五日まで志願者を受付けている。

応募資格は❶本年六月一日現在満十八才以上二十五才未満のもの❷中卒以上の学力を有する者などで、試験は四月下旬か五月上旬に行なわれる予定で、簡単な筆記、口述試験と身体検査がある。

◇規模別
▽従業員五十人未満　三十二（八百三十九）▽五十一人―百人　十五（千百七）▽百一人―二百人　十（千三百八十九）▽二百一人―三百人　七（千六百九十一）▽三百一人―千人　九（五千四百十六）▽千一人―三千人　二（二千九百二十九）▽三千一人以上　一（一万六十七）

石城で自衛官百四人を募集
自衛官の三十五年度第二次募集は全国で四千七百人で、石城地方からは陸上、海上、航空合わせて百四人を募集する。各市町村で四月十五日まで志願者を受付けている。

応募資格は❶本年六月一日現在満十八才以上二十五才未満のもの❷中卒以上の学力を有する者などで、試験は四月下旬か五月上旬に行なわれる予定で、簡単な筆記、口述試験と身体検査がある。

火災共済加入者百人増
平地区福対協の火災共済加入者は昨年五月の二百九十一人、千七十口だったものが、三月十五日現在で百人増の三百九十八人（千百七十口）に達した。特に常磐炭鉱生活協同組合では火災共済の強化を呼びかけ、このほど百人百口の申し込みを行なったが、同炭鉱労組内郷支部の一部が常磐市へ移動したため減少している代り厚職組などからの申し込みがぼつぼつ入っている。火災共済は一口年間百五十円で、被災の場合五万円の保険金を支給されるもので、同福対協では加入を奨励している。

春分の日は雨？
週間天気予報
磐城市小名浜測候所では十六日から二十二日までの週間天気予報を次の通り発表した。

この期間中は天候が周期的に変わり、十七日は本州付近を低気圧が通るので時々雨が降り、十八日は弱い季節風型の天候となるだろう。その後気圧の谷は二十日ごろ通り、一時にわか雨が降る。この他の日は大体良い天気となる。気温は二十日が平年並みか高め、十九日から二十二日までの三日間は高めで十八日は低目。海上は十七日から十八日と二十日、二十一日ごろが高くなり、一時シケるがその他の日は多少風波がある程度。

車の所有権移動
しないと前所有者に課税
自動車の普及が年々増大し、県石城事務所管内では現在約四千五百台を数えるほどで、それだけに自動車の所有権移動も多い他に所有権を移す場合、手続きをしないで、前所有者に課税され損をしている人が多くなってきているため、同事務所では登録手続は早く済ませ、課税をスムースにするよう協力を要望している。

▽申告＝自動車を新たに所有しまたは他人に譲ったり解体するなど変更があった場合は、その日から七日以内に県事務所に申告書を提出すること。

▽登録＝申告するとともに十五日以内に陸運事務所に変更登録（新規、移転など）の申請をすること。この手続きがおくれると継続的に自動車税が課税されるので、必ず申請すること。

森下玩具店で＝平市二丁目「ひな人形陳列」＝森下玩具店

週間園芸
平農業改良普及所では果樹類の病害虫防除は十倍の薬剤を使うより、適期防除が大切であり、中旬ごろに必らず一度は薬剤を散布するよう警告を発している。まず〝ナシ〟類は発芽前の二十日ごろ〝モモ〟は十五日ごろに防除することが望ましいその時期や薬剤などは次の通り。

ナシ、モモの病害虫防除法
▽アカナシ（長十郎など）＝二十日ごろに黒星病やハダニを防除するため、PCP加用の石灰硫黄合剤八倍液を散布し、四月初めの発芽直前にBHC水和剤加用の五―五式ボルドー液（水十㍑に対し硫酸銅と生石灰をそれぞれ五十㌘を溶かしたもの）を散布して、アブラムシや黒星病を防除すること。

▽アオナシ（二十世紀など）＝発芽一週間ぐらい前（二十日ごろ）にDN機械油乳剤三%を散布してカイガラムシを防除し、発芽直前にはPCP加用の石灰硫黄合剤八%液で黒星病や黒斑病を予防する。また発芽直後の四月初めにはアブラムシが発生し始めるので、BHC水和剤加用の五―五式ボルドー液を散布する。

▽モモ＝縮葉病を防ぐため、石灰硫黄合剤十倍液かまたはサンゾーゲン液三百三十五㌘を散布し、四月以降は随時害虫コスカレイ二百五十㌘、五七―四二百㌘、三―二七▼イシモチ千九百㌘、三一―二四▼アブラギス千九百㌘、七―五▼サクラエビ千百㌘、五五▼水タコ千百㌘、六七―四五▼アナゴ千㌘、三八―二七▼イシモチ一三五―七〇▼ギス八百㌘、四一―一〇▼ヤナギ七百五十㌘、二九〇―一六〇▼ニクモチ四百㌘、一四〇―八五▼キントウ三百五十㌘、八〇―六五▼サメサカレイ二百五十㌘、五七―四二▼メヒカリ二百㌘、六〇―三五▼ドンコ百八十㌘、四〇―三〇▼エビ百五十㌘、四〇―三〇▼ヒラメ百㌘、四二〇―三五〇▼アラ七十㌘、二五〇―二〇〇【江名港】底引船四隻　延縄船一隻▼トウジン三千七百五十㌘、二一―一八▼水タコ三千㌘、七〇―五〇▼小ヤリイカ千八百㌘、三五―三〇▼ナメタ千五百㌘、一七〇―一四〇▼ドンコ千百㌘、四〇―一五▼マツカワ五百㌘、一七〇―一四〇▼バチ一本、五〇―一二八▼キワダ三十本、四八―一二六▼ヨシキリサメ九千三百七十五㌘、二四・六―一六▼メカジキ二本　七八〇―七六〇▼マカジキ四本　二四三―二三八―四九〇【中之作港】底引船四隻▼トウジン三千㌘、七〇―四一▼水タコ千八百㌘、一七五▼ナメタ千百㌘、四〇―二一▼マツカワ千百㌘、三三―一八▼ドンコ千百㌘、三三―一五▼小アカジ千百㌘、一三五▼シダタラ千百㌘、一三五▼アカジ七百五十㌘、一一四▼アブラサメ七百五十㌘、九五▼マツカワ三百七十㌘、二一八▼マツカワ一七〇―一三〇▼バチ一本、一六五―一三五▼ダルマ一本　二六五―一三五▼メカジキ一本　二八―一六〇▼キワダ二十本　一六八―一三六▼トンボ三千㌘、八〇―五

魚類
（単位＝㌘）

十七日の小名浜はソリサバが好漁。十六日は、中之作、江名に延縄漁があった。

【小名浜港】　釣りサバ船三隻　底引船十六隻
▼釣りサバ　六万㌘　二六―二四▼メヌキ　二千六百七十㌘　二七―二〇▼アンコウ　二千五百㌘　一六〇―六五▼ナメタ　二千二百㌘　六五―五五▼メヒカリ　三二―二四▼アブラギス　七―五▼サクラエビ　千百㌘　五五▼水タコ　千百㌘　六七―四五▼アナゴ千㌘　三八―二七▼イシモチ　八百五十㌘　四一―二〇▼ヤナギ　七百五十㌘　二九〇―一六〇▼ニクモチ　四百㌘　一四〇―八五▼キントウ　三百五十㌘　八〇―六五▼サメサカレイ　二百五十㌘　五七―四二▼メヒカリ　二百㌘　六〇―三五▼ドンコ　百八十㌘　四〇―三〇▼エビ　百五十㌘　四〇―三〇▼ヒラメ　百㌘　四二〇―三五〇▼アラ　七十㌘　二五〇―二〇〇【江名港】　底引船四隻　延縄船一隻▼トウジン　三千七百五十㌘　二一―一八▼水タコ　三千㌘　七〇―五〇▼小ヤリイカ　千八百㌘　三五―三〇▼ナメタ　千五百㌘　一七〇―一四〇▼ドンコ　千百㌘　四〇―一五▼マツカワ　五百㌘　一七〇―一四〇▼バチ　一本　五〇―一二八▼キワダ　三十本　四八―一二六▼ヨシキリサメ　九千三百七十五㌘　二四・六―一六▼メカジキ　二本　七八〇―七六〇▼マカジキ　四本　二四三―二三八―四九〇【中之作港】　底引船四隻▼トウジン　三千㌘　七〇―四一▼水タコ　千八百㌘　一七五▼ナメタ　千百㌘　四〇―二一▼マツカワ　千百㌘　三三―一八▼ドンコ　千百㌘　三三―一五▼小アカジ　千百㌘　一三五▼シダタラ　千百㌘　一一四▼アカジ　七百五十㌘　九五▼アブラサメ　七百五十㌘　一八▼マツカワ　三百七十㌘　一七〇―一三〇▼バチ　一本　一六五―一三五▼ダルマ　一本　二六五―一三五▼メカジキ　一本　二八―一六〇▼キワダ　二十本　一六八―一三六▼トンボ　三千㌘　八〇―五

市況

果物
▼リンゴ　四五―一五㌘（㌔）　七五―四五（ク）▼ミカン　一〇・五―八（コ）▼ミツ葉　一五―五（束）▼ニラ　二〇―一二（ク）▼モヤシ　一五―一〇（ク）▼エキネギ　八―二（束）▼ネギ　四一―一（ク）▼ネギ　六一―一（小束）▼ネギ　一二―六（㌔束）▼大根　八―二（㌔）▼丸大根　六一―一（ク）▼ゴボウ　三五―一五（ク）▼ニンジン　五五―二五（ク）▼キュウリ　二五―一〇（一本）▼パレイショ　二七―一〇（ク）▼サツマイモ　一五―一〇（ク）▼チリイモ　五五―一五（ク）▼サトイモ　三五―一二五（ク）▼エキネギ　一七―一〇（ク）▼モヤシ　二〇（㌔）▼ホウレン草　八―二（束）　四一―一（ク）　一〇―四（ク）▼アブラナ　四〇―三〇（ク）▼カブ　三五―一五（㌔）▼白菜　一〇―五（ク）▼キャベツ　六一―一（小束）　一二―六（㌔束）▼大根　八―二（㌔）　六一―一（ク）　三五―一五（ク）　五五―二五（ク）　二五―一〇（ク）　一五―一〇（ク）　五五―一五（ク）　三五―一二五（ク）　一七―一〇（ク）　二〇（㌔）　一五―五（束）　二〇―一二（ク）　一〇・五―八（コ）

市況
魚類
（単位＝㌘）

（十六日午後―十七日正午）

十七日の小名浜はソリサバが好漁。十六日は、中之作、江名に延縄漁があった。

【小名浜港】　釣りサバ船三隻　底引船十六隻
▼釣りサバ　六万㌘　二六―二四▼メヌキ　二千六百七十㌘　二七―二〇▼アンコウ　二千五百㌘　一六〇―六五▼ナメタ　二千二百㌘　六五―五五▼メヒカリ　二千百㌘　三二―二四▼アブラギス　千九百㌘　七―五▼サクラエビ　千百㌘　五五▼水タコ　千百㌘　六七―四五▼アナゴ千㌘　三八―二七▼イシモチ　八百五十㌘　四一―二〇▼ヤナギ　七百五十㌘　二九〇―一六〇▼ニクモチ　四百㌘　一四〇―八五▼キントウ　三百五十㌘　八〇―六五▼サメサカレイ　二百五十㌘　五七―四二▼メヒカリ　二百㌘　六〇―三五▼ドンコ　百八十㌘　四〇―三〇▼エビ　百五十㌘　四〇―三〇▼ヒラメ　百㌘　四二〇―三五〇▼アラ　七十㌘　二五〇―二〇〇【江名港】　底引船四隻　延縄船一隻▼トウジン　三千七百五十㌘　二一―一八▼水タコ　三千㌘　七〇―五〇▼小ヤリイカ　千八百㌘　三五―三〇▼ナメタ　千五百㌘　一七〇―一四〇▼ドンコ　千百㌘　四〇―一五▼マツカワ　五百㌘　一七〇―一四〇▼バチ　一本　五〇―一二八▼キワダ　三十本　四八―一二六▼ヨシキリサメ　九千三百七十五㌘　二四・六―一六▼メカジキ　二本　七八〇―七六〇▼マカジキ　四本　二四三―二三八―四九〇【中之作港】　底引船四隻▼トウジン　三千㌘　七〇―四一▼水タコ　千八百㌘　一七五▼ナメタ　千百㌘　四〇―二一▼マツカワ　千百㌘　三三―一八▼ドンコ　千百㌘　三三―一五▼小アカジ　千百㌘　一三五▼シダタラ　千百㌘　一一四▼アカジ　七百五十㌘　九五▼アブラサメ　七百五十㌘　一八▼マツカワ　三百七十㌘　一七〇―一三〇▼バチ　一本　一六五―一三五▼ダルマ　一本　二六五―一三五▼メカジキ　一本　二八―一六〇▼キワダ　二十本　一六八―一三六▼トンボ　三千㌘　八〇―五

果物
▼リンゴ　四五―一五㌘（㌔）　七五―四五（ク）▼ミカン　一〇・五―八（コ）▼ミツ葉　一五―五（束）▼ニラ　二〇―一二（ク）▼モヤシ　一五―一〇（ク）▼エキネギ　八―二（束）▼ネギ　四一―一（ク）▼ネギ　六一―一（小束）▼ネギ　一二―六（㌔束）▼大根　八―二（㌔）　六一―一（ク）　三五―一五（ク）　五五―二五（ク）　二五―一〇（ク）　一五―一〇（ク）　五五―一五（ク）　三五―一二五（ク）　一七―一〇（ク）　二〇（㌔）　一五―五（束）　二〇―一二（ク）　一〇・五―八（コ）

（丸平青果市場調べ）

くらし随筆
こたつ嫌い
正　樋口

平市に移り住んで、一冬過ごし、いまさらながら、平の冬は暖かいと思った。福島市でまる十一年、冬は極端に寒くまた、ぬやみに暑いところだが、住みなれるとそれが当り前みたいで苦にもならなくなっていたが、平に戻って来て、この冬の暖かさにあらためて、いいところだったんだナと思う。

◇

私は「こたつ」というものが生来嫌いで、寒い福島に住んでいてさえ、ついぞ、こたつに入ることがなかった。家（ひぐちただし・明治39年10月9日生・平市助役）の中にこたつを置くと、不機嫌になる性分なので、妻は思案の末に石油ストーブを用意した。こいつはまことに快適なのだが、すぐ故障を起こし易い。そんな時息子達がそばに居ればすぐ直してくれるのだが不器用な私には手に負えない。

◇

縁側の隅に放り出して置いた。とうとう妻はやり切れなくなって、置こたつを持ち出したが、私は頑としてそれには入らず、炭火をかんかんおこした。そうこうしているうちに学年休みで、息子らが帰って来た。早速ストーブを修理し、真赤にたきつけてよううやく助かった。意地をとおすと寒いものである。

平宅地建物取引所
公認　平市才鍋小路消防署前　電三三六一

草野質店
▽自転車、単車も歓迎しております▽平市鍛冶町（加地和組隣）▽電二〇八八番

出前は夜十一時まで
無度お引立に預り有難うございます　今まで出前は夜十二時まで営業しておりましたが、**配達員不足のため**誠に勝手ながら**二十一日からは「夜十一時迄」**にお願い申しあげることになりました　何かとご不便をおかけすることと存じますが、何とぞ御了承下さいますようお願い申しあげます

お食事処　**まき**
平市三田小路　電（代）五〇三一

男はヨワイ靴下までヨワイ
藤越
平　市

金曜サービス
旧館（食堂）四月初旬全館完成まで
募集（三輪運転手、掃除係、店内巡視）

ストッキング（婦人長靴下）のナイガイでは乗用自動車が当る大売出しを初めました。男性の靴下ではイカンのですからおどろきますナイガイのストッキング一足お買上げ毎に特賞ヒルマンが当る抽せん券を進呈。三月十五日から五月十五日まで。発表は六月六日。

一階（食料品）生あん四百匁三〇円
二階（衣料雑貨）オーバーニーレングス一七〇円を一五〇円
三階（入学用品）ランドセル一二五〇円を一一五〇円

タンク車・樽　どちらでも御利用下さい
平市役所公認　**平衛生社**
平市北白土　電四四五六

萩の友
全国清酒品評会　金賞等受賞受領
したしまれている
うまい酒
醸造元　豊田酒造場吟醸　平電四四三一

四四三一　四四三二　出前の酒喜庵

白色セメント　ポルトランドセメント
アキモクパンチングボード
アキモクフロア
アキモクカラーボード
アキモクハードボード
アキモクスーパーボード
アキモクメラボード
アキモク吸音ボード

株式会社　**野内商会**
平市四丁目　電4101・4102

マットレスを3ツに使う
新しい寝具の店　ふとんの　ふくたや
¥19、000から

二十日はお彼岸の中日です
お彼岸用特製
萩の餅（経木箱入十コ百円）
草もち
さくらもち
春日焼まん
（各1コ10円）

じゃんがら本舗　**みよし**
平市仲田町　本店電5036　銀座店5037

日米の幼稚園が作品を交換

鯉のぼり雛人形など贈る

石幡書記長があっせん

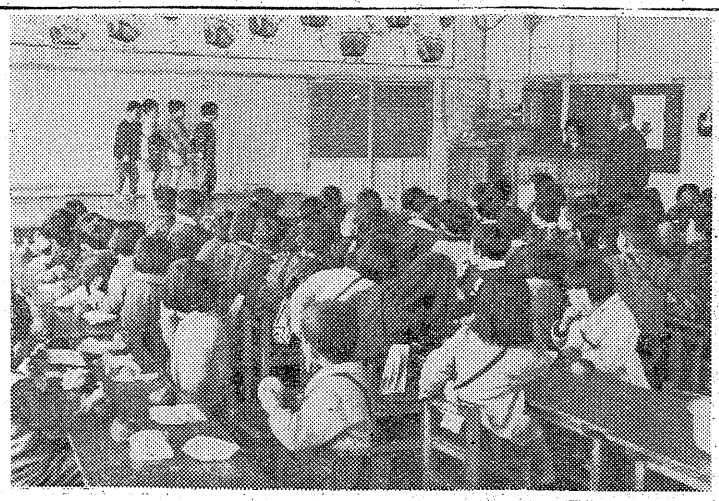

アメリカの労働状況や生産状態を視察中の常磐炭鉱労組書記長石幡雄二氏から十五日常磐市関船明徳館幼稚園長金土重武氏に通信があったが、その中でメリーランド州アルター・ビイスター幼稚園がこどもの作品を明徳館幼稚園宛に発送したことが書かれていた。この通信文の中にメリーランド州の各幼稚園間の情況などを書いてある機関紙的な文書（タイプで印刷したもの）が同封されていた。この文書の中の一文に前記ビイスター幼稚園（ブルックス・プリンター幼稚園を訪れた際、明徳館幼稚園の意を伝えたもので、早速作品の発送となったものらしい。この記事によると五月はじめごろ到着することになるが、明徳館幼稚園でも二十日にこどもの作品を取まとめるほか祭りはんてん、鯉のぼり、雛人形などをアメリカ向けに発送することになった。

常磐市の石幡雄二氏のあっせんで常磐市の明徳館幼稚園のこどもの作品が送ってこられるのでわれわれも作品を三月はじめに送った。われわれの作品は船で送るので配達されるまでには四週間ないし六週間はかかるであろう。作品の交換はわれわれの子供たちと、日本の子供たちの間に深い理解と友情をつめてゆくことであろう。

愛宕保育所できる

12番目のモデル保育所

磐城市字愛宕下八反地内行なった。建設現場は小名浜第二小学校西側の敷地、二千百二十五・三平方尺、平屋建て木造モルタル仕上げ一棟（建て延べ三百三・六平方尺）外装クリーム色吹きつけ建築費二百五十七万三千六百円（国庫補助七十万円、県補助三十五万円、残り市負担）で同市八上町七志賀土務店（志賀久一さん）の請け負い。昨年十二月十五日着工したが請け負い業者の献身的な努力によって契約より工期、三月十五日より五日早く落成したもの。

職員室、保育室二、遊戯室、調理室、便所室などのほか、将来保育児の増員によって保育室に改造できるコンクリートたたきの中庭を保育室の隣りに設け、ここに夕涼を植樹、雨天時には遊戯場にあてられるようにできているモデル保育所。保育児定員六十人で四月一日開所の予定。これで市立保育所は十二カ所となった。

【開所を待つ愛宕保育所】

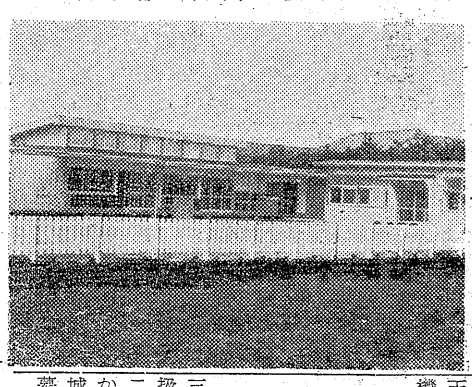

磐城市

お別れの会

☆☆☆☆☆

で園育保香保ヶ梅

平市梅ケ香保育園（園長千葉右近氏）では十七日午前十一時から今月の誕生日の会とお別れの会が催された。今年、お別れする園児は男児三十九人、女児三十九人の合計七十八人で、それぞれお菓子袋のおまんじゅうやお菓子を食べたり、リンゴをかじったりして、オルガンにあわせて踊るお友達のお遊戯を見ながら、パンとミルクのお昼食をいただき、楽しい一日を送った。なお満了式は来る二十六日となっている。

【梅ケ香保育園のお別れの会】

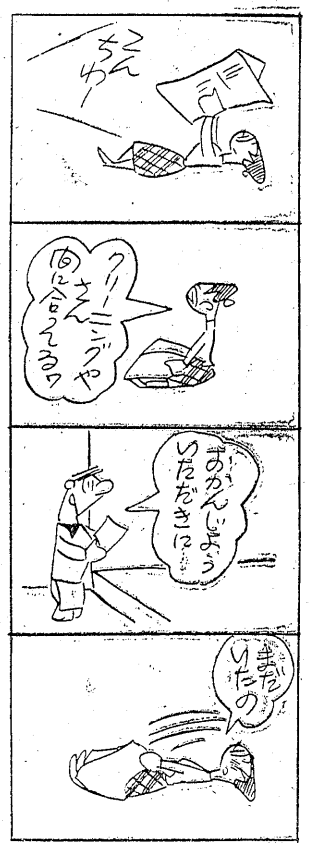

バイクにふれ転倒して重傷

十六日午後四時三十五分ごろ磐城市本谷地内国道で同市花畑町二〇左官業大平辰蔵さん（四）はバイクを運転、通行中の常磐市上湯長谷三四頭山修清さんの自転車と接触して転倒、大平さんは頭部を強打、脳内出血で重体。

無謀運転を指導し捕る

磐城署は十六日午後、磐城市中之作字川岸四四源天佐藤信一（二）を道路交通法違反の疑いで捕えた。三十三年十月十一日午前十一時ごろ平市鷺間地内路上で友人の同市渡辺眞治さんが無免許でオート三輪車を運転しているのを知って助手席に乗車、無謀運転を指導し、磐城署の再三の取調べにも出頭しなかったもの。

好間一小の宿直教諭が退職

県教委では去る一月二十七日、好間一小が大火だったときの宿直者、高気圧が張り出して来たため十七小牧正臣（四）＝鈴木実（二七）ら同教諭八人の両日朝は北西の風が強まり、最大風速は陸上で十一十五㍍、海上では十五―二十㍍に達し、風波も高まる。

中卒生が集団赴任

23日から県外に千十六人

平職安管内、今春中学卒業生の県外就職赴任は二十三日から六日間にわたって東京、愛知、群馬、埼玉、静岡方面に千十六人（男五百二十八、女四百九十六人）が出発することになった。

主な就職先は川崎市の国際カントリークラブ、内藤電機工業、愛知県豊橋菊メリヤス工業会社、富士通信機製造会社、林紡績、静岡県帝国繊維会社、東京・伊藤製パン埼玉県曙産業会社、神奈川県高橋電機会社。

なお集団赴任（四百八十人）は二十九日午前九時三十分の上り列車で出発する。

第二次移資金は六人

炭鉱離職者

援護会平支

部では平市赤井字不動堂元日雇赤井炭鉱大工佐々木次郎さん（五四）同妻ミヨさん（五四）同炭夫佐藤政雄さん（四七）同炭夫佐藤光夫さん（三五）常磐市湯本字傾成元常磐炭鉱外運夫小針良男さん（三七）北茨城市磯原町元須藤炭鉱採炭夫石橋貫次郎さん（三五）同森島登さん（四九）ら六人に最高九万一千五百円から最低五万四千円の移住資金を支給することになった。これらの受給者は東京、埼玉、日立市名古屋方面にそれぞれ就職することになっている。

平支部は去月十八日開所、二十四日から業務を開始したが、十五日までに百七十人の炭鉱離職者が移住資金、生業資金、生活職業相談などにきたが、このうち同支部では第三次にわけて三十六人の移住者の書類を中央に申請した結果第一次五人、第二次六人の計十一人が移住資金を支給されることになった。

花見まで榎木下遊園地完成

内郷市では綴町榎木下住民から要望されていた児童遊園地建設に二月中旬から総工費六十万円で同地内に着工していたが、整地を終わり、遊戯具設置をはじめた。この遊園地は新しく建設されるもので夜間照明灯、ブランコ、鉄棒、シーソーなどが取付けられ、四月の花見時期までに完成する。

固定資産評価委決まる

四倉町固定資産評価審査委員は十六日、新妻政雄（四丁目）早川祐次（上仁井田）鈴木明（駒込）三氏を選任した。

いわき芸術鑑賞協会を設立

常磐市湯本公民館が中心となってこんどいわき芸術鑑賞協会（仮称）を設立することとなり、二十日午後一時から発起人会を開くことになった。当日は経過報告、準備委員会の構成、発会式の決議、PR活動などについて協議する。

平二小PTAの新役員

平第二小学校PTA総会は十二日開き、三十五年度PTA新役員を次の通り選出した。

▽会長　鈴木良平▽副会長　百沢房重　金子マサ▽会計　祐施顕治▽会計監査　堀江正徹　村上光政　深谷進一

子牛の生産検査

平では十四日から子牛の生産検査を行なった。十二月末以降に生れた子牛で手数料二十五円登記料百円

▽十四日　草野、夏井▽十五日　高久、豊間▽十六日　平窪、飯野、神谷▽十七日　赤井

梅雨は平年より早目

梅の報期予候気暖天

ことしの梅雨は平年より幾らか早目に訪れる見込みと小名浜測候所では梅雨前線が北に北上して梅雨が顕著になるので気温はやや低目になり梅雨明けは少し遅れる。盛夏季から秋にかけての気温は多少の変動はあるがおおむね平年並みの見込み。梅雨期の降水量は平年並みやや多く盛夏季は平年並みぐらい、台風については まだはっきりしないが、いまのところ襲来数も強さもだいたい平年並みの見込み。なお近年東北地方は暖冬傾向が顕著になり、冷夏の傾向が現われており、ことしも暖冬であったので、この夏も冷夏の傾向が多少懸念される。

梅雨は平年より多少早目に始まるが六月には、ときどき中休みが現われ、気温は平年より高目になる見込み。しかし七月に入って梅雨前線が北に片寄り、再び梅雨が顕著になるので気温はやや低目になり梅雨明けは少し遅れる。盛夏季から秋にかけての気温は多

地土急求
▽磐城市本町通り（水素前から市役所入口の間）
▽間口五間以上
八〇―一〇〇坪
姓名在社（八）

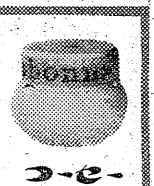

しあわせを招く
おしゃれの店
藤越化粧品店
平市　銀座通り　TEL2907

三井質店
▽お気軽に利用下さい　どのような相談にも応じます▽平市四丁目　電二八九二

家庭電化のチャンスです
"テレビや電気洗濯機を備えたいが高くて手がでない"といつも聞かされておりましたが皆様の願いに添いたいと店の者一同考えこれは！と驚くほどの値段で奉仕することにいたしました
☆値段と條件は御期待に添えるよう御相談したいと思います　是非御来店下さい
鈴木ラジオ店
平市南町（平銀前）
電2389　4802

食卓に、行楽に！
マルヤのお惣菜を！
コロッケ　一コ　一〇円
串カツ　一本　一〇円
メンチカツ　一枚　一五円
シューマイ　三コ　二〇円
野菜サラダ　一〇〇㌘　一五円
トンカツ　並・上　各四〇円　六〇円
伊勢松坂牛の店
マルヤ
平市銀座通り　電二七二

あなたの個性を生かす
衣料品の
銭屋
平指定商
平市大町　電三七八八

皮膚科
泌尿器科
性病科
三浦医院
平市長橋町（ベス停留所前）　電四二四七
三浦正男

望洋荘こけし句会 二月例会

選者　魚石

いわき俳壇

望洋荘　矢沢忠治
梅活けてみしが傷心たのしまず
退院の寝まはかなく梅咲き初む
○掛けて目に青みそむるきのとうかな
同所　田高幸風
残寒の山寮訃報手にし出ず
寒見の身を通夜の座に暮寒し
○梅すでに老びて変らぬ苦がカルテ
同所　木村翠山
△看護婦の窓拭く無帽梅匂う
◎注射器が煮えぼたぼた雪解して
早春の小鳥が飛ばす水の玉
内郷労災病院　土赤笑堂
旧正や語もれくる古雛
バス待ちの行きつ戻りつ余寒かな
△警炉のときれときれに虎落笛
終列車過ぎ小駅の凍てつづく
望洋荘　安斎修吾
ぬかずきて老の禱りや初詣
△猫柳ふるればき心和らげる
同所　佐藤美代恵
△餅膨れ似てかなしきは母のみ手
漂着のひとそれぞれに寒明くる
◎着ぶくれて能なきものら陽に寄れる
同所　佐々木翠啓
立尿る物売婆の頬かむり
○春寒のひとの計を聞く懐手
荒壁のままに住みつく余寒かな
（◎印＝推せん句、○印＝秀句、△印＝佳句）

【評】前夜の雪を忘れた様な、今朝はまた珍らしいほど上天気である。春の朝日が窓から処置室一杯にさし込んで、忙しく動く看護婦の純白の姿を鏡かれた医療器具の類がピカピカ光り、注射器を煮る銀色の消毒器からは白い湯気を勢よく噴き上げている。一切のものが春の息吹きそのものゝように、なんとも明るくすがすがしい情景である。ぼたぼたと雪してひさしを落ちる雪解けの水までが春色を溶かしていかにも暖かそうだ。この場合は「ぼたぼた」という擬音語を「第七」に用いた使い方は非常に効果があってうまいと思う。

× × ×

着ぶくれて能なきものら陽に寄れる

【評】この句も早春の避寒所にみる情景の一つである。春となれば避寒所にも寒らかい日射しが溢れるようになると、その庭先や廊下の日溜りに袖無しや丹前などに着ぶくれた患者達が、いつとはなく集ってきて、日向ぼっこをやる。すねを抱いたり背を丸めたりして皆所在ない顔を寄せ合っているだけで、長閑というには余りにもわびしい風景である。避寒生活を知る者には感傷をそそる句であろう。この「能なき」には普通にいう無能の意味ではなく、長病みの末ともたない人達の諦方なきの「能なき」あり、多分に自嘲のひびきがある。

注射器が煮えぼたぼたと雪解して

【評】注射器が煮えぼたぼたと雪解して、という表現は、看護婦の仕事の一面を捉えて、しかも雪解の季節感を出している。

小児マヒワクチン
カナダ製30本入荷

県衛生課から平保健所に、このほどカナダ製の小児マヒワクチン三十本（のべ三百人分）が入荷、同所では平竹林病院と整形外科六月から三才位までの小児。竹林病院では十四日から申込み順に注射しているが一回七百円。ワクチンは三回にわたって注射することになっている。なお九月ごろまたワクチンが配給される予定。

果樹園芸学校開設準備委会

校開設準備委員会は十九日午後一時から県石城事務所会議室で開き①経費の通用②事務分掌などについて協議する。

学校めぐり

石城地区学校新聞研究会で三号

石城地区学校新聞研究会（会長湯山啓二氏）ではこのほど第三号の研究会報を発行した。内容は学校新聞の作り方や新聞用語、取記者講習会、学校新聞展示会などをもり込んであるが、「見出しは簡潔具体的に、新聞は記事の長否できまる」という編集が目を引いた。

湯本一中でグランドピアノ購入

常磐市湯本一中校はピアノと放送設備の整備を行なうべくPTAの協力を求めていたが、ピアノは四十六カ月でヤマハのグランドG5号ピアノを十六日購入した。放送設備の完備は三月末になる見込み。

平准看護婦学校卒業式

学校（校長鈴木正男氏）では十五日午後一時から第七回卒業式（卒業生六十三人）を行なった。当日は来賓を招き、校長のあいさつのあと、優等賞、精勤賞、平医師会賞などを授与した。受賞者次の通り。

▽優等賞　熊田トヨ子（大津）
堀牧子（平）菅野ミツ子（湯本）
▽精勤賞　伊藤英子　コガ弘子　佐藤ヨウ子　早乙女京子
高橋久子　橋本さと子　古市由紀子　福原イシ子　松崎綾子
三次梅子　山本須鷹子　渡辺真弓
▽平医師会賞　熊田トヨ子（大津）

◇卒業記念の大版画◇
平二小児童が寄贈

平第二小学校六年二組（小松真敏組担任五十七人）では卒業記念に共同で版画「私たちの母校」を作り十二日母校に寄贈した。五十七人の児童が八班に分れ二月二十五日に着手、三月十日に完成したもので縦一尺横四尺という大作。男女計六人の代表が原画を写生してれを拡大したもので、全児童がツミを使い刻んだ力作。校舎と講堂から給食室、校庭では子供らが遊んでいるところまで細かく表わされている。

児童代表から作品を受け取った湯山校長はさっそく職員室前の廊下に展示して全児童に見せ、末永く展示することにした。

卒園児たちが手洗場を寄贈
まこと幼稚園

常磐市表町まこと幼稚園（園長綿正憲氏）にタイル張りのこんなきれいな手洗所、足洗場ができました。これはほとんどめでたく修了する六十人の園児の記念の贈りものところでタイルと水道の取付けで約三万円かゝり、工場の人夫賃など見るとすい分と経費が要することになる。これを知った同園の園児一美ちゃんのお父さんで建設業を営む笹井三五の石井繁美さん（三〇）が工事は一切無料で引受けましょうと奉仕を申し出で先月二十六日から四人が毎日足を運んで作業をした。

中学卒業生は七百九十一人
内郷市

内郷市内中学校の卒業式は二十二日に行なわれるが、同市教育委員会ではこのほど三十五年度入学と卒業生の人数をまとめた。これによると卒業は七百九十一人に対して入学は千二百二十一人と四百二十四人の増となっている。このため現在の学級数では完全授業は不可能なので三十五年度には校舎の増改築が必要とされている。学校別入学数は次の通り。

▽一中　五百九十一▽二中　六百一▽三中　二十九の計千二百二十一人。

民報映画案内

★【平市】22日まで
★世界館（六・二二）嫌い嫌い嫌い（八・一四）濡れ髪喧嘩旅
★東映劇場（六・〇八）七色仮面・踊る黄金魔（七・二八）人形佐七捕物帖・般若の面（八・二一）大いなる旅路
★平館（六・〇〇）わが古城の町（七・一〇）四万人の目撃者（九・〇〇）海から来た流れ者
★宝東民劇（六・五〇）男の一大事（八・三四）非常都市
★平新東宝（七・三一）美男買います（八・五七）女体渦巻島
★三夜東映（六・四二）怪談一ツ目地蔵（七・五三）デン助の陽気な拳斗王（八・四五）浪花の恋の物語
★ひかり座（六・四五）バベット戦争へ行く（九・〇〇）13階段への道（21日まで）
★聚楽館（七・〇〇）イエロストン砦（八・四五）野獣部隊（21日まで）
※【内郷市】18日まで
★繊映劇オヤジ教育　湯島に散る花　剣
★第二イワキ　次郎長富士　弁天小僧　七色仮面
※【常磐市湯本】22日まで
★湯本座　夜六時半　恋愛武士道　花嫁さんは世界一
非常都市
★三函座　夜六時半　彼女だけが知っている　流転の王妃　千姫御殿
★常盤座　夜六時半　あらくれ大名　百万両五十三次
★常磐日活　夜六時半　海から来た流れ者　密会　オヤエのあんま天国
※【磐城市小名浜】22日まで
★国際　むだ口かげ口へらず口　旅情　酒と女と旅の巻
★磐城座　学生野郎と娘たち　影のない妖婦　天と地を
★東映　あらくれ大名　比叡の血煙り　真昼の誘拐指令
★金星座　大慶殺　愛と希望の街　暴力野球団（19日まで）
★銀星座　大海戦史　可愛い悪魔　ショッキング（19日まで）
※【勿来市植田】22日まで
★菊多館　夜六時半　二発目は地獄行きだぜ　深夜便一三〇列車
★うえた館　夜六時半　日本誕生　パイナップル部隊
★中央館　夜六時半　真夜中の処女　火の鰹　鉄火の牡丹
★植田ロマンス　夜六時半　白い羽　さまよう青春（18日まで）
※【四倉町】
★四倉国際　花の大臨時　謎の大文字
★東宝・海盛座　手さぐりの青春　花咲く港（17日まで）

100円貨店

月に一度くらいドブさらいをする。その都度、よくもまあ、こうもドロがたまるものだと思う。風呂水、炊事した汚水などが何軒からも流されれば流れもつまってきたなくなるのも当然である。ちょうど人間のハラも、あくたもくたを入れれば、まがりにまかっている胃腸のことだから、時折つまったり、たまったりでドブ水なみにきたないに違いあるまい。掃除するといってもドブさらいみたいにカンタンにできないから、毎日、カスがたまらぬように心掛けねばならない。ドブ掃除のさいに、よく水をくんできれいに流すが、これと同じく毎朝し前に一合の水をのむのはよい胃腸の清掃法である。のみすらいが習慣になると善もなくのめる。塩水ならなおよいようだが、のんだあと、軽く体操をする。のんだ水をすーっと流れるようにしてやるのだ。全く幼稚な掃除法だが、他の如何なる流動物よりも水はきれいなものである。清掃水としてはこれにまさるものはない。折にふれ水をのむやよしである。

（龍人）

NAK 第一 17日 1040KC

6・05　劇「ハックルベリー・フィンの冒険」他
25　「1丁目1番地」武田国久
45　各局別放送
7・30　今週の明星　奈良光枝　香川万知子　平尾昌章　山本四郎　東唱❶今週の歌声❷新しい歌謡❸歌謡集
8・02　放送演芸会❶落語「抜け裏」三遊亭夢楽❷漫才「底抜けおじさん」宮島一歩　三国道雄❸落語「宿屋の仇討」古今亭志ん生
9・20　ニュース解説　坂田二郎
35　マイク片手に　西山松之助の「家元制度拝見

NHK 第二 1540KC

6・20　漁村の皆さんへ「魚群探知機の利用法」川田三郎
40　職業講座「材料」歌川寛
7・00　商工実務講座❶生産と店員の採用と訓練　若い世代へ❷「ピアノ敢闘律に生きる」鈴木靖❸物語「三浦昭和農業発達史」（栽培生産力の向上」（技術の革新）司会近藤康男　解説川田信一郎　古島敏雄　大谷省三
8・00　狭原豊次
9・00　音楽のおくりもの（合唱音楽60年史）「四季」「花」「夕暁け」「ようた」「あかがり」他東京混声　指揮田中信昭　信時潔他

RFC ラジオ福島

6・00　チョコラの童話　中村メイコ
10　まぼろし探偵
30　フクちゃん
45　音楽の小箱
7・15　きょうの歌声　松山恵子集「泣いたって駄目さ」「やっぱり涙に負けちゃった」「お別れ公衆電話」
30　日立演芸会　落語二題「野崎まいり」桂小南「屁火事」桂文楽
8・00　歌うダンセットショー
30　ナショナル浪曲名人集「悲響明治暦」梅原秀夫
9・00　平凡アワー　ロマンチックムード　桑野みゆきのマヒナスターズ訪問
30　蒲兵衛アワー　丹羽文雄作「虹の約束」❶小林トシ子　阿里道子他

NHK・TV 第四チャンネル

6・00　漫画映画「たのしい舟歌」
07　はてな劇場
35　のびゆく農村「移動テレビ公民館」新潟県
7・15　バス通り裏　須藤出穂作　十朱幸代　武内文平他
30　新橋演舞場中継「歌行灯」（二幕）泉鏡花作　恩地喜多八＝花柳章太郎　お袖＝水谷八重子　恩地源三郎＝大矢市次郎　次郎蔵＝伊志井寛　宗山＝伊井友三郎　うどんやの亭主＝瀬戸英一　女房＝京塚昌子　捻平は辺見雪雄＝藤村秀夫　お千＝英太郎
9・15　短編映画「天平美術」
33　世界の秘境「インドの象狩り」

女中さん

若干名　通勤住込自由　優遇　年令不問　委細面談　平市才槌小路（電三〇二一）江戸川

貸店舗

▽家賃不要年限十年小名浜弁天横町目抜通事務所特にバー飲食店に最適　小名浜上町大原屋　電二四一三

調理

見習至急求む▽年令18―20才位まで▽住込▽優遇す、委細面談　平市二丁目平和通り電二六三三新味の魚清

貸事務室

▽二階、十二坪半▽二部屋あり▽平市本町通り▽階段で直接階上へ上れる　姓名在社（七）

新工場落成

西戸乳業株式会社

磐城市小名浜高等学校前

男・女社員募集

業務拡張の為左の通り社員募集致します
一、採用人員　営業部　五名　二、資格　二十才以上　学歴　新中卒以上　一、牧入　諸手当共八千円以上
希望者は三月二十二日迄履歴書持参のこと面接日通知します

運転者募集

▽トラック運転者　五名
▽勤務地　植田、平
▽委細面談

磐城通運株式会社

平市田町五九　電（代）三二六一

ホンダの謝恩セール

夢の旅行　空の旅御招待
下記代理店へお問合せ下さい
ドリームC　ベンリイC　スーパーカブC
スーパーカブ号県代理店　矢内輪業　常磐市天王崎　電2079
同　同　吉田屋商会　磐城市定西　電2089
福島県総代理店　マサゴ自動車（株）平営業所
平市中町1ノ1　電3665

いつも変らぬ神戸牛

（配達迅速）
神戸、鎌倉特約店
肉のデパート
緑屋
本店　平市一丁目　電2539
支店　平市中央通　電2794