夕刊
いわき民報
発行所
平市田町63
いわき民報社
社長　野沢武蔵
電話(代表)4161番
© いわき民報社　1960

スポーツ用品
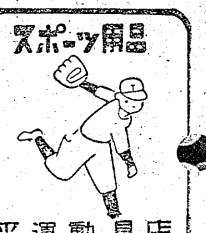
平運動具店
平市才槌小路
電4508

23日の卒業式を前に
ゴミ焼却場煙突の飛火が原因
小名浜一小で講堂を全焼
「強風注意報」発令中

十七日午後五時四十分ごろ磐城市字鮫川南五小名浜第一小学校(渡辺保(五二)校長、児童数二千二百十四人)の講堂北側の木造平屋建て(杉皮ぶき)倉庫(四十六・二平方㍍)から出火、火は折りからの北西の風七・三㍍(小名浜測候所調べ)にあおられて見る見るうちに燃え広がり道をへだてた講堂に燃え移り同倉庫と木造平屋建て講堂(五百二十八平方㍍)を全焼して同六時二十分ごろ鎮火した。損害百六十二万円。

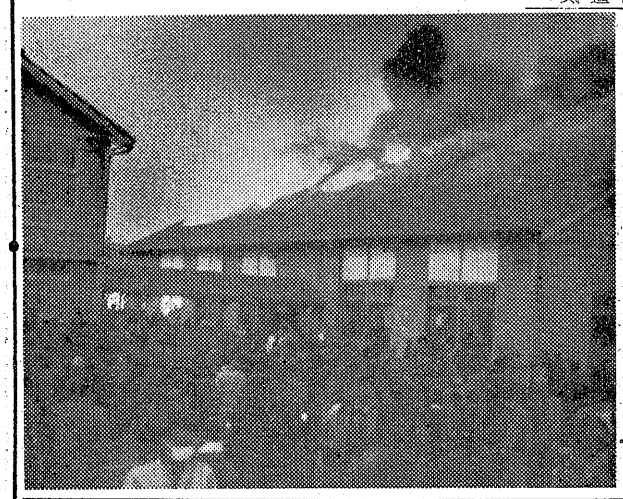

(上)トッパンは火災現場見取図(下)燃えさかる小名浜一小の講堂

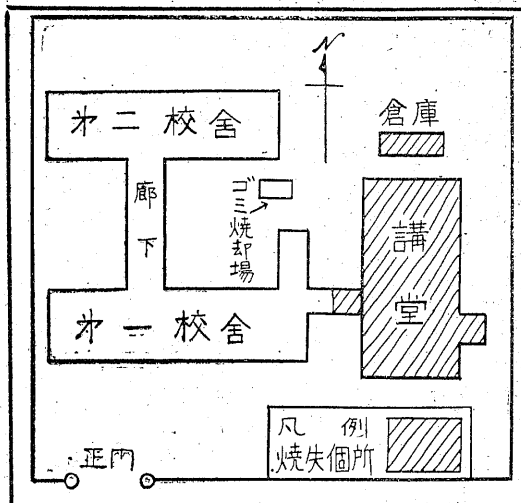

市内で最古の講堂

原因については磐城署、磐城消防署で調べているが倉庫の西側にあるゴミ焼却場の煙突から十五㍍離れた倉庫の杉皮屋根に飛火、さらに六㍍離れた講堂に引火、大事に至ったものとみられている。損害およそ二百万円。

全焼した講堂は大正十四年の建造で市内では最も古い講堂でこの二十三日には卒業式を挙行するやさきだった。

江尻一小教務主任の話＝出火した倉庫は運動会、学芸会などの道具を入れていたところで火の気は全然なく、十七日にはこの倉庫と講堂は使っていなかったので原因については思い当らない

一時は3メートル7の強風

〝一小の講堂が燃えている〟とたちまち出火が市内に知らされ一小父兄が次ぎ次ぎに学校にかけ集まり渡辺校長、江尻一小教務主任らの指導でバケツリレーで燃えさかる講堂の消火、講堂内のイスなどの搬出作業にあたった。現場が市内中心部であったため約五千人のヤジ馬が集まった。強風注意報発令中とあって市教委は午前九時ごろから一小の講堂北側の木造平屋建て(杉皮ぶき)倉庫(四十六・二平方㍍)から出火、火は折りからの北西の風七・三㍍(小名浜測候所調べ)にあおられて見る見るうちに燃え広がり道をへだてた講堂に燃え移り同倉庫と木造平屋建て講堂(五百二十八平方㍍)を全焼して同六時二十分ごろ鎮火した。損害百六十二万円。

市内で最古の講堂

原因については磐城署、磐城消防署で調べているが倉庫の西側にあるゴミ焼却場の煙突から十五㍍離れた倉庫の杉皮屋根に飛火、さらに六㍍離れた講堂に引火、大事に至ったものとみられている。損害およそ二百万円。

全焼した講堂は大正十四年の建造で市内では最も古い講堂でこの二十三日には卒業式を挙行するやさきだった。

江尻一小教務主任の話＝出火した倉庫は運動会、学芸会などの道具を入れていたところで火の気は全然なく、十七日にはこの倉庫と講堂は使っていなかったので原因については思い当らない

一時は3メートル7の強風

〝一小の講堂が燃えている〟とたちまち出火が市内に知らされ一小父兄が次ぎ次ぎに学校にかけ集まり渡辺校長、江尻一小教務主任らの指導でバケツリレーで燃えさかる講堂の消火、講堂内のイスなどの搬出作業にあたった。現場が市内中心部であったため約五千人のヤジ馬が集まった。強風注意報発令中とあって市教委は午前九時ごろから一小の講堂北側の木造平屋建て(杉皮ぶき)倉庫(四十六・二平方㍍)から出火、火は折りからの北西の風七・三㍍(小名浜測候所調べ)にあおられて見る見るうちに燃え広がり道をへだてた講堂に燃え移り同倉庫と木造平屋建て講堂(五百二十八平方㍍)を全焼して同六時二十分ごろ鎮火した。損害百六十二万円。

故武藤記者しのぶ会
四倉砂漠事件の犠牲者

彼岸入りの十七日四倉町元町会議長鈴木喜次郎さんのモモ入りで四倉砂漠事件の犠牲者故武藤豊さんをしのぶ会を催した。この日武藤さんの十三回忌遺骨の法要が営まれた。

砂漠事件とは昭和十一年一月四倉海岸約二十二㌶の雑種地の個人払下げに反対し武藤さん(当時時事新報記者)らが実測に出張した平税務署属広瀬氏を袋叩きにし十四人が騒擾罪に問われた事件である。しかしこの事件で政府は全国の海岸雑種地を大蔵省から内務省に所管を移し四倉町の場合個人払下げをやめ町に払下げとなった。席上鈴木さんは 往昔結盟奸計を破る感郷丹心妖雲を掃う、青松白砂昔日の如し、白雲悠々たり故人の情。と詠び武藤さんの義心をしのんだ。

民社党内郷支部を20日結成

会発内郷支部結成準備会(富永邦男委員長)では民社党内郷支部結成を進めていたが、二十日午前九時から内郷市金谷保薬所で結成大会を行なう。

当初予算 原案通り可決
平市農協に一千万円の損失補償

三十五年度当初予算五億三百万円つまり市が農業土木事業を行なう場合の必要な経費について受益者から分担金を徴収する条例(市単独事業五割、国県補助事業は補助の裏)で農協から同農協が信用資金一千万円の貸付を受けることになった。使途不明金三百万円を出し驚愕されたとなって騒がれた平市農業協同組合に対する予算外義務負担は、同農協再建のため県信連から同農協が信用資金一千万円の貸付を受けることになったが、その貸付によって県信連に損失が生じた場合は、平市が三十五年度内に限り当該貸付額を限度としてその損失を補償する契約を締結するもので、赤字騒ぎで平市農協の組合員が預金引出し騒ぎを起した窮状挽回と再建運営を市が側面支援することを義務づけることになった。

寸言

▼小名浜一小の講堂焼く。強風下、他に類焼もまぬかれたのは不幸中の幸い。ピアノ、イスなどに雄々しく働いた児童たちにケガのなかったことも幸い。

▼こんな時、児童が火災現場に立ち入るのは考えものだ。

天気予報
お食事処 玉半提供
(小名浜測候所発表)

【今晩】北風、晴れたり曇ったり【あす】北または日中南風、晴れ時々曇り、海上 今晩あすとも多少風波がある。

勿来市会 高木委員長が陳謝
調度品購入に不明朗

勿来市会三日目の十六日は午前九時から一般質問戦を展開したが、決算書に不明朗なことがあるとワサされている」と逆に高木委員長はじめ当局が猛攻を浴び、この問題で、すったもんだして午後六時ごろまで騒ぎ続けた。結局、高木委員長は吉田課長に対し、前言を取り消し陳謝した上、赤津市長も「このようなワサが立つのも私の不徳のいたすところ、今後十分注意したい」とのべ、約八時間ちかくに及んだこの論戦もやっとケリがついた。

上遠野委員長
磐城市職組で改選

磐城市職組では任期満了に伴なう役員選挙を二十二日行なう。執行委員七人、会計監査二人、なお正副選挙委員長を次のとおり選任。

▽委員長、上遠野芳久(農政課)▽副委員長、岩川一(税務課)

近火御見舞御礼

十七日夕刻近火の際は早速お厨付け下され消火に御協力を賜わり、且つ御見舞を頂きまして有難うございました 混雑に取りまぎれ御尊名お伺い洩れもあると存じますので略儀ながら紙上にて御礼申しあげます

大黒屋
小名浜店

祝 勿来市役所新築記念
植田名物 びっくり市

▽場所 (旧市役所跡)▽日時 三月十九、二十日(二日間)雨天順延

▽(参加店)＝山田屋履物店 安田屋呉服店 田丸屋呉服店 たからや呉服店 福島時計店 オノヤ洋品店 松越家具店 高木畳一商店 江畑屋商店 鮫セトモノ店 丸丹家具店 帽子店 福田洋品店 関口商店 大和屋表具店 ハトヤ商店 スワ紙店

期日 4月10日迄
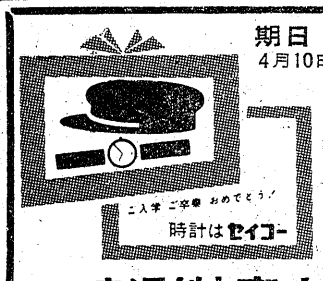

☆一割引特売中☆
セイコー会員の店
会員の店
トキワヤ時計店
平市一丁目 TEL・2339

生あんいくら買ったらいいか知ら
お米一キロに対して生あん五〇〇グラムお砂糖は生あんの七割から八割位が適当なところ、出来上りは大体十七、八個になりましょう
生あん 一〇〇匁 八円
生椎茸 一〇〇匁 四〇円
赤、黄でんぷ 一〇〇匁 二五円
日替り一点サービス
かんぴょう 一把 十二円
サカイ食品店
平・丁 電3336

◎近日開店◎
皆開にてすうしまととき
をいいスこてピいせ
一のさ
サ様店

大衆酒場 むぎとろ きつさ
平市紅小路 TEL・2821

増資完了御挨拶
毎々御引立に預り有難く厚く御礼申上げます さてこの度増資中のところ二月二十七日全額の払込みを完了し資本金一億二千万円となりましたこれ偏に各位のご理解と御援助の賜と感謝いたして居ります 今後益々各位の御要望にこたえ業界発展のため努力致したく存じます よろしく御後援のほど御願い申上げます
昭和三十五年三月十日
東京都中央区日本橋兜町二の三七
水戸証券株式会社
取締役社長 小林一郎
高松営業社長 真柄秀八郎
支店 水戸・館山
営業所 亀戸・浅草・上野・石岡・土浦・小川
出張所 日立・鴨川
水戸駅前・磯浜・東松山

釣のシーズン来る!
釣具の御仕入・御買上げは
何んでも揃う当店へ
釣具一式 手提石油灯
御商 松本釣具店
小売業 松屋
平市七丁目(発電所入口)電(平)四四七
◎店員募集!夜間高校生優遇

満船飾でサヨウナラ

大漁の県外旋網船団

十七日午後、本県沖合で活躍していた青森、岩手両県の旋網漁船十六カ統、約八十隻は一せいに漁を切りあげ、大漁旗で満船飾りして回船問屋、漁業関係者ら多数の見送りをうけ根拠地だった磐城市小名浜港を出帆、それぞれの母港に向かった。

これらの旋網漁船は青森県八戸港の十カ統をはじめ青森、岩手両県の県外船でイワシ魚群を追って南下、昨年十一月ころから小名浜港を根拠地に本県沖合のイワシ漁にはげんできたもの。

県旋網漁協組の話によれば、今漁期は、旋網漁業に適した海流が本県沖合に形成されたこと、海上のシケが割合い少なかったことなどが幸いして、マイワシセグロイワシの好漁に恵まれ、小名浜港の総水揚げ高は昨年の六十%増し約二億円に達するという。例年ならイワシ群の南下に伴なって千葉県銚子沖合がイワシ漁の切りあげとなるのだがことしは本県沖合に永続的な好漁場が形成されたため各漁船は終始、本県沖合漁場で活躍を続け切りあげ期を迎えた。

これらの切りあげした旋網漁船は一たん母港に帰り、船体、漁網などの修理を施したうえでカツオマグロ旋網漁業に切り替え、五月ごろからまた銚子沖合まで南下、こんどはカツオ、マグロを追って北上を続けながら再び小名浜港にきて、ここを根拠地に活躍することになっている。

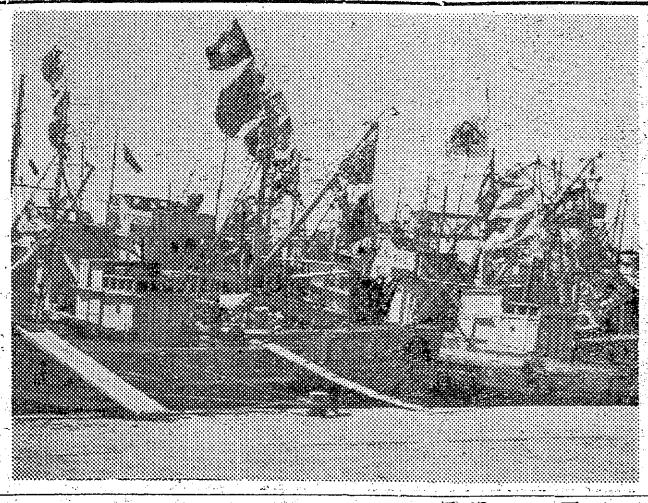

【大漁旗をかかげ小名浜を出港した県外旋網船団】

ウドンコ病が発生

特に麦の株元に多い

石城地方の大麦にウドンコ病が全面的（四百六十㌶）に発生しその被害面積は約十七㌶に及んでいる現在なおまんえん中で、特に密生している麦や生育の進んでいる麦の株元に多く発生しているが、ほとんどが家畜の飼料とするため、病害虫を防除してまで増收しようという意欲が欠けているといわれている。

石城地方病害虫防除所では防除によって十㌃当り百二十―百八十㌔増收（平均收量は四百二十㌔前後）できるので、ノックメートを水十㍑に二十―三十㌘を溶かしたものを、十㌃当り百八十㍑ぐらい散布するよう望んでいる。また小麦ウドンコ病は四月初めごろから発生し始めるが急速にまんえんするので、特に早期発見につとめることが必要である。

商工

玉半で生ビール始める　平市三田小路お食事処玉半では二十五日から生ビールを始める。三十一日まで特価奉仕。

銘菓ぎをんぼ配布中　平専門店会では第52回銘菓「ぎをんぼ」京都市左京区本家ぎをんぼ製造の銘菓を配布。

中野で店舗拡張記念売出し　平市二丁目中野洋品店では十九日から店舗拡張記念大売出し特価品提供と記念品を進呈。

西戸乳業で新工場落成　磐城市小名浜高校前西戸乳業では新工場落成。

市況

魚類（単位＝㌔）

（十七日午後―十八日正午）十八日は小名浜に釣りサバ、十七日江名に延縄漁があったほかは底引ものが多少出回っただけで低調。

【小名浜港】　釣りサバ船三隻　底引船十三隻

▼釣りサバ　三万五千㌔　二六・五―二五▼小ヤリイカ　二千八百㌔　五五―五〇▼アンコウ　二千二百㌔　二五―一五▼ナメタ　二千百㌔　一九〇―七二▼水タコ　千五百㌔　七〇―四五▼ヤナギ　千百㌔　三一〇―二二〇▼トウジン　千㌔　一三・五▼アブラギス　千㌔　一〇―八▼シゲタラ　七百五十㌔　八五―六〇▼アナゴ　四百五十㌔　三七―二六▼サメザカレイ　二百五十㌔　六〇―四五▼ニクモチ　百五十㌔　七五―六五▼キントウ　百五十㌔　六五―六〇▼ヒラメ百㌔　四〇〇―三二〇

【江名港】　底引船十二隻　延縄船一隻

▼トウジン　一万一千二百五十㌔　一五―一二▼水タコ　五千六百㌔　七二―四五▼小アカジ　三千七百五十㌔　三五―三〇▼ナメタ　三千㌔　四〇―一〇▼バラメヌキ　千八百七十㌔　七五―六五▼マツカワ　千八百七十㌔　一八〇―一二〇▼アカジ　千八百七十㌔　一〇〇―六〇▼トンボ　二千三百㌔　七八―六三▼メカジキ　二十本　一三七―七〇▼バチ　六本　三九三―二三〇▼マカジキ　二本　二五〇―二三〇▼ヨシキリザメ　七千五百㌔　二三・五―一八

【中之作港】　底引船二隻

▼トウジン　三千七百五十㌔　一三―一一・五▼水タコ　千五百㌔　七二―四五▼ナメタ　千百二十㌔　一七五―八五▼ドンコ　千百二十㌔　四〇―一〇▼マツカワ　三百七十五㌔　一八〇―一二〇

野菜（単位＝円）

▼ホウレン草　五―二（束）
▼アブラナ　三―〇・五（〃）
▼カブ　四―一（〃）
▼白菜　四〇―二五（〃）
▼キャベツ　三五―二七（㌔）
▼ネギ　六―一（小束）
▼ネギ　一〇―五（㌔束）
▼大根　六―二（㌔）
▼丸大根　五―二（〃）
▼ゴボウ　二七―七（〃）
▼ニンジン　四〇―一五（〃）
▼バレイショ　三〇―一五（〃）
▼サツマイモ　一七―一〇（〃）
▼ヤマトイモ　五〇―二〇（〃）
▼キリイモ　三〇―一〇（〃）
▼サトイモ　三〇―二〇（〃）
▼モヤシ　二〇（㌔）
▼ニラ　一三―七（束）
▼ミツ葉　一五―三（〃）

果物

▼リンゴ　四五―一五（㌔）
▼ミカン　七五―四〇（〃）
▼シイタケ　三〇〇―二〇〇（〃）

（丸平青果市場調べ）

くらし随筆

墓地

小沼洋二

お彼岸になると、お墓は清掃され、墓地は年二度、にぎわいを見せる。お彼岸と故人の命日を除けば、墓はほっておかれるのが普通だ。

◇

かつて満洲旅行の際に、ハルピンでロシヤ人墓地を通りかゝった時、墓地の雰囲気のよさに足を引留められた。十字架をかたどって意匠をこらした墓石にも質素なこじんまりした墓にも故人の写真がはめ込まれていた。墓石の前には、ちょっとしたベンチがあって、墓の周りは自然の花が咲くように、生垣で囲まれていた。

聞けば、ロシヤ人の風習では、故人の命日より誕生日に墓参りするとの事であった。その時は故人の好物を持参し墓石の前のベンチでお弁当を広げ、墓石の写真で故人を偲びながら、長いこと時間をすごすらしかった。

欧米でも墓地は、出来るだけ気持のよい憩いの場所として散歩に適する風致にしつらえているようだ。

◇

それに較べると日本の墓は陰気くさく、竹の花筒や花立の穴で水が腐って、ボーフラの培養所となっている。墓は根のある花樹を植えて、お彼岸の時以外にも、花咲く時は、自然に故人がなぐさめられるようにしたいものだ。

（おぬまようじ・大正7年11月20日生・平放送局次長）

近火御見舞御礼

十七日夕刻近火の際は早速お駆付け下され消火に御協力をたまわり且つ御見舞を頂き有難とうご座いました。混雑に取りまぎれ御尊名お伺い洩れもあることゝ存じますので略儀ながら紙上を以って厚く御礼申上げます

磐城市横町（電話二三九四番）

玉屋旅館　門馬フサ

失火御見舞御礼

三月十七日午後五時四十五分ごろ小名浜第一小学校の物置より失火、講堂を焼失したことについては早速消火に御協力下されたばかりでなく真心のこもるお見舞をいただき誠にありがとうございました。厚く御礼申し上げます

取り込み中のこととて御尊名お伺いもれの方も多いことと思いますので紙上を借り重ねて厚く御礼申し上げます。

昭和三十五年三月十七日

磐城市教育委員会
磐城市立小名浜第一小学校
同　PTA会

近火御見舞御礼

十七日夕刻近火の際は早速お駆付け下され消火に御協力を賜わり且つ御見舞を頂き有難うございました。混雑にとりまぎれ御尊名お伺い洩れもあると存じますので略儀ながら紙上をもってお礼申しあげます

磐城市本町一六　電二〇六六

昭和堂文具店　佐藤実

近火御見舞御礼

十七日夕刻近火の際は早速お駆付け下され消火に御協力をたまわり且つお見舞を頂き有難うご座いました。混雑に取りまぎれ御尊名お伺い洩れもあることと存じますので略儀ながら紙上を以って厚くお礼申し上げます。

黒沢医院　黒沢広
たいもん呉服店　江尻充雄
ナナ美容室　安藤正則
柳内準平
小野屋呉服店　小野達四郎
磐城貨物取扱所　平沢荘造
佐川建材店　佐川戸峯
佐川肉店　佐川茂平
港タクシー株式会社　大野春吉
磐城信用組合小名浜支店　支店長戸根一男
小名浜生活協同組合　磐城市横町一六
小林仁一郎　磐城市横町一六
千代の家　渡辺トヨ子
久本
佐藤自転車店　小林フク　佐藤良助
小名浜国際映劇　小野直千賀　磐城市横町九

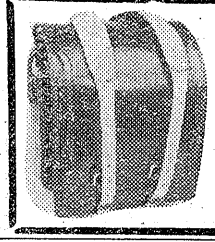

ランドセルは……

カバン・ハンドバッグ

小松

☆豊富取揃えてございます　ゼヒご来店の上ご一覧下さいませ

平駅前大通り　電4701

●明るく楽しんでいただける
お店を造りました●

店舗新装記念売出し

3月19.20.21.22日
記念粗品呈上いたします

特別提供品（内容の充実した優秀な奉仕品山積）

明るく　楽しい

中野洋品店

平市2丁目　TEL・2053

成田団体のお知らせ

例年の通り特別大護摩修行のため御一緒に参りたいと存じますので（四月三日七時十一分平駅発、翌四日九時頃成田解散）御希望の方は三月三十一日迄私又は世話人へいつものように御申込み願います

会費其の他詳細は昨年同様でございます

昭和三十五年三月十八日

成田山平市大新栄講　講元　井上貞治郎

毎度有難う存じます

市営競輪じゃ　アンマセン

丁と出ようと　半と出ようと
避けずに居られぬ大バクチ

客「美味しい！安い！これでお店は大丈夫かい」
店主「ヘヘェー当店の商売の目的は利益に非ずして奉仕だス」

※商品ご案内

▽南町店
一、彼岸の供物　一コ十円の品　八円
一、クリームサンド　四〇〇㌘　六〇円
一、磯部おこし　四〇〇㌘　四八円

▽三丁目店
一、カリント　四〇〇㌘　四四円
一、ドロップ　四〇〇㌘　四四円
一、一口大福　四〇〇㌘　六八円

お菓子なら　現金問屋の赤札堂

平市南町店
平市三丁目店

勉強で評判の店

丸萬家具店

平市四丁目　電三八五六
工場　平市白銀町三番地

整形外科
外科
内科

金成医院

平市鎌田町　電五四一六
金成桂一

ダンプカー建物に突っ込む
横切った幼女が即死
磐城　女事務員は重傷

幼女が急に道路を横切ったため、これをさけようとしたダンプカー（七トン）が幼女をひき殺した上、道路わきの事務所に飛び込んで建物を大破。中にいた女子事務員が重傷、運転手もケガをする事故が十八日朝磐城市で発生した。

十八日午前十時三十分ごろ磐城市鳥井北一地内県道で常磐市の常磐石炭輸送株式会社所有の七トン積みダンプーカー＝常磐市湯本字下浅貝九〇内野弘彦運転手（三五）＝が常磐市から粉炭を積み小名浜港に向う途中、道路を横切ろうと飛び出した磐城市林ノ上二四七鮮魚商村野政好さん（三七）の二女ヒロ子ちゃん（四ツ）をさけようとしてハンドルを切りそこね、ヒロ子ちゃんをひいた車は近くの常磐市渡辺組小名浜出張所事務所に飛び込んで、やっと止まった。この事故でヒロ子ちゃんは即死、同事務所で事務をとっていた磐城市鳥井北事務員小野トミ子さん（二四）は壊れた建物の下敷となり右足に一カ月の重傷を橋本和子さん（四三）は肩、胸などに三週間、また内野運転手も頭に二週間の傷を負い、渡辺組事務所の十平方㍍が大破した。損害は家屋五十万円、トラック前部二十万円。磐城署では内野を業務上過失傷害致死の疑いで捕えて調べている。原因はスピードの出し過ぎ（六十㌔）とみられている。

内野運転手の話＝子供を見つけ、左にハンドルを切ったが間に合わなかった。スピードはいくら出していたが記憶がない。

【事務所に飛び込んだダンプカー】

赤井の裏で山火事

十八日午前九時十六分ごろ平市赤井字沼ノ作地内の山林から出火したが、発見が早かったため六・六平方㍍を焼いただけで消し止めた。赤井中学校のすぐ裏だったため、また学校に燃え移っては大変と平市消防団員ら約七十人が出動するなど一時は大騒ぎだった。

旅館で盗む

勿来市植田町番所下五三外交員大平六郎（三七）は窃盗の疑いで十六日勿来署に捕った調べでは去る二月十五日ころ植田町番所下宮城旅館の風呂に入っていた同町の三浦三郎さん（二九）所有の腕時計一個（時価四千五百円）と旅館にとまっていた森本広喜さん（三二）所有の新品靴一足（時価二千五百円）を盗んだもの。

四年間、万年筆贈る
平二小、善行卒業児童へ

大河原さん

卒業式の日、善行賞を受ける児童に贈って下さいと、四年間ひそかに記念品を贈り続けてきた人が平市にいる。

この人は平市四丁目五一大河原万年筆店主大河原勝栄さん（四〇）平市内の小学校では四年前、児童達に劣等感を与えないことと予算がないため優等賞や善行賞をうける児童には表彰だけで「賞品」はくれないことを申し合わせたが、このことを知った大河原さんは、せめて良いことをした児童達だけにでも記念品を贈りたいと、学区内の平二小へ同校のネームを刻んだ万年筆を四年前からひそかに贈り続けてきたものだった。

今年も二十三日に卒業する善行児童三人に贈って下さいと万年筆三本を同校に寄贈、学校側を感激させている。

ピアノは焼かずに無事
先生と児童が協力し
燃える講堂から運び出す

十七日夕刻の磐城市小名浜一小の講堂火災に当ってかけつけた児童たちが講堂内のピアノを始め三十箇ほどのイスなどほとんど運び出した。特に同校の馬目一男教諭や同校々庭で野球をしていた小名浜信用金庫の職員などおよそ三十人は燃えさかる講堂内にかけ込み、大切なスタンドピアノを押し出して南側の出口から無事運び出した働きが注目の的になっている。なお学校の話によると講堂にあったもので焼いたものは映画用の暗幕二枚だけという手際の良さだった。

【児童らに運び出された小名浜一小のピアノ】

部分ストに突入
日水

【既報】磐城市高山日本水素労組（組合員千二百四十五人）では一率二千円、平均三千四百九十四円のベースアップと労働時間の短縮を要求し、十八日午後一時から薬品課アマイド班、肥料課過石班、第一、二化成班の五十九人が二十四時間の部分ストに突入した。

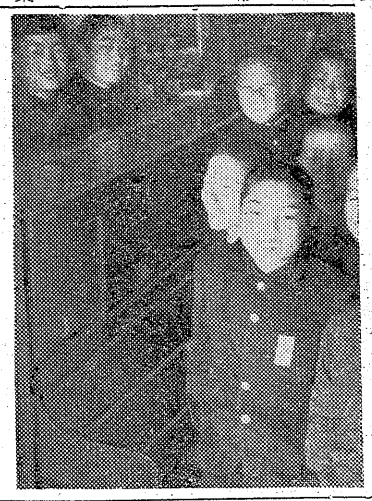

磐城署無線局開局式

磐城警察署無線局開局記念式は二十一日午後三時から同署会議室に東北管区警察局通信部長はじめ関係者が出席して行なわれる。

人命救助で表彰方具申

平署四倉警部補派出所は十七日四倉町新町三九漁夫鈴木甚平さん（三七）を人命救助で表彰方を具申した。

去る十五日午後三時二十分四倉町境川に転落した同町新町一三二漁夫喜代次さんの二男四倉隣保館児童荒井則夫ちゃん（四ツ）を救助したもの。

炭鉱離職者子弟を指名求人
東京で女子15人

平職安に十八日、東京都八王子市関東撚糸会社と品川区日米水産会社から女子十五人の炭鉱離職者子弟の求人申込みがあった。

炭鉱離職者の子弟と指名されてきたのはこれが初めてとあって同所でも求職者挨しに力を入れている。関東撚糸会社は十人で年令は十六―二十一才まで、月収四千―五千円（手取り）日米水産会社は五人で年令は十七―二十三才まで、月収五千五百円（手取り）。

業務上横領で捕る

磐城署では十七日午後六時ごろ平市新川町クリーニング外交員二瓶盛仁（二五）を業務上横領の疑いで捕えた。二瓶は平市五色町三〇高盛クリーニング店を経営していたが、三十三年三月ごろから捕えられるまで、磐城市や平市でご用聞きをし、昨年三月には磐城市江名北町吉田好子さん（三三）から預った男ものオーバー（八千円相当）一着など二十点（十万円相当）を入質し、遊興費に当てゝいた。

和楽路会で東京観光めぐり

日本旅行クラブ平班（和楽路会）の第一回旅行は日帰りの東京観光巡りを企画。三月二十六日平発午前七時四十八分―上野―帝国ホテル（会食）―羽田空港―東京タワー―上野―平着午後五時半。大人三千百円、小人二千五百円、四十人。なお希望者は会費を添え三月二十日まで日本交通公社平案内所で受付ける。

人権委員の後任決まる

四倉町推選の人権委員のうち西山惠一、長谷川義久両氏は任期が満了したので後任は木田織江（大野）菅波茂（四倉）を十七日推選した。

近火御見舞御礼

十七日夕刻近火の際は早速お駆付け下され、消火に御協力を賜わり誠に有難うございました　略儀ながら紙上をもって御礼申しあげます。

磐城市横町区
区長　佐川茂平
外一同

近火御見舞御礼

十七日夕刻近火の際は早速お駆付け下され御見舞を頂き誠に有難とうご座いました。混雑に取りまぎれ御尊名お伺い洩れもあることと存じますので失礼ながら紙上を以って厚く御礼申上げます

磐城市立小名浜第一中学校
校長　菱沼儀
PTA会長　木田谷平

さん　中島安男　2868

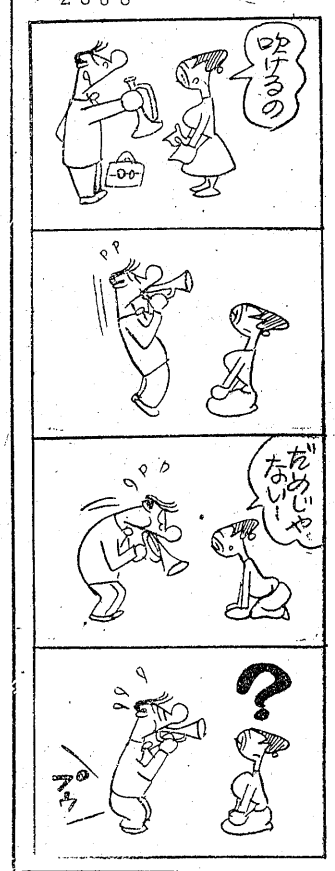

サンウェーブ
ステンレス製流し及調理台販売店
★東京の市価よりも安く買えます
大谷建材店
平市紺屋町　電4834／5

洋酒と喫茶のスタンドバー
クイーン
平・世界館通り

祝御入学　御進学
アサヒ運動靴
平市三丁目　電2094
横山商店

うちわ　カレンダー　広告マッチ
平市大町　嘉見家　電五四六九

春です……
うららかな春の光とともに
貴女の足もとを
春の魅力でいっぱいに
すれば―
それは吉田屋の靴です
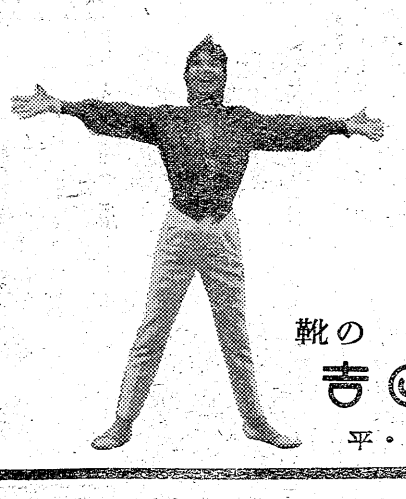
靴の吉田屋
平・ぎんざ

東北に誇る味の殿堂
夏もの　はじめました
▽ソフトクリーム　四〇円
▽ひやむぎ　六〇円
▽冷しそば　五〇円
▽五目冷しそば　一〇〇円
▽キリン生ビール
二十五日から販売致します
中ジョッキ　一二〇円
小ジョッキ　八〇円
（25日から31日まで特売　中ジョッキ　一〇〇円）
お食事処　三田小路店　電五〇三一―二
長橋店　電五〇三三
喫茶室　電五〇三四

父さんフンパツたのみます
ランドセルは統計によりますと今日と明日が一番売れる日なのでこの二日間、三割引にいたします。ほとんど出てしまうことと思います
・ランドセル六六〇円―二二〇〇円
・幼稚園カバン一七〇円―三五〇円
土曜サービス
一階（食料品）生鮭切身一切一五円
二階（衣料雑貨）ショール三八五円を三五〇円
三階（入学用品）学童帽子二五〇円を二二〇円
旧館（食堂）四月初旬全館完成まで
募集（三輪運転手、掃除係、店内巡視）
越藤　平市

若妻学級など
草野で合同修了式

平市草野公民館主催の青年学級、婦人学級、若妻学級の合同修了式が十七日午後二時から同公民館で行なわれた。芳賀公民館長の「婦人学級などを通じて婦人の教養が深かまって来た。これからも学級に積極的に参加して下さい」とあいさつがあったのち、記念品と終了証書の授与が行なわれた。会場には子供を連れた若妻学級の生徒らおよそ百人がつめかけ式が終了したあと映画「お嬢さん女中」を観賞し、このあと茶話会を開いて楽しく過した。

特に若妻学級は県下にさきがけ昨年五月に開いたもので、毎月十五日を講習日と定め、料理から講演会にいたるまで広く若い人妻に必要な知識を教えたもので、百六十三人が参加するという盛況さだった。農村地域にもかかわらず姑らの理解もあって欠席者は少なく、その成果は非常に大きく、モデルケースとして注目されている。

【草野公民館主催の三学級合同修了式】

勿来中卒生が市役所を見学

勿来市内六中学校の卒業生四百三十名は十二日午前九時勿来市役所と呉羽化学錦工場を参観し、赤津市長や呉羽化学浦山工場長から激励された。実社会に出る少年達の就職先は東京、埼玉、神奈川県地方が主で三月二十八日までに勿来職安所員にそれぞれ引卒され出発する。

水名立替所 町議が運営

四倉町水名立替所運営委員十一人は任期が満了となったが、当分の間従来の委員のうち町会議員である八人が運営に当ることになった。

慶弔録

◇内郷市◇ 十七日届出

【出生】▼矢部喜憲（内町水元出四七 秀男四男）

【結婚】▼大谷栄（御厩町上宿五二 忠爾長男）佐藤ミツ（田村郡三春町南町八五 シモ長女）▼少室光永（宮町平太郎四二 金義四男）正木亮子（安達郡東和村字大田 正長女）

【死亡】▼我妻イト(六〇)＝高坂町桜井九〇

◇磐城市◇

【出生】▼金沢秀一（花畑町一六 二郎長男）▼久保義久（下神白字三崎四 久太郎長男）▼堀江正美（下町六三 サタ長男）

【結婚】▼台次夫（岩手県上閉伊郡大槌町大槌第二七地割六四 ヂヤウ二男）熊田ミツ子（定西二〇三 イト六女）

【死亡】▼斎藤泰寿(七二)＝隼人一〇

民報映画案内

※【平市】 22日まで

★世界館（六・三二）嫌い嫌い嫌い（八・一四）濡れ髪喧嘩旅

★東映劇場（六・〇八）七色仮面・踊る黄金魔（七・一八）人形佐七捕物帖・般若の面（八・二一）大いなる旅路

★平館（六・〇〇）わが古城の町（七・一〇）四万人の目撃者（九・〇〇）海から来た流れ者

★宝東民劇（六・五〇）男の一大事（八・三四）非常都市

★平新東宝（七・三二）美男買います（八・五七）女体渦巻島

★三夜東映（六・四〇）デン助の陽気な拳斗王（七・三四）浪花の恋の物語（九・一二）怪談一ツ目地蔵

★ひかり座（六・四五）バベット戦争へ行く（九・〇〇）13階段への道（21日まで）

★聚楽館（七・〇〇）イエローストン砦（八・四五）野獣部隊（21日まで）

※【内郷市】 18日まで

★綴映劇 オヤジ教育 湯島に散る花 剣侠五人男

★第二イワキ 次郎長富士 弁天小僧 七色仮面

※【常磐市湯本】 22日まで

★湯本座 夜六時半 恋愛武士道 花嫁さんは世界一 非常都市

★三函座 夜六時半 彼女だけが知っている 流転の王妃 千姫御殿

★常磐座 夜六時半 あらくれ大名 百万両五十三次

★常磐日活 夜六時半 海から来た流れ者 密会 オヤエのあんま天国

※【磐城市小名浜】 22日まで

★国際 むだ口かげ口へらず口 旅情 酒と女と旅の巻

★磐城座 学生野郎と娘たち 影のない妖婦 天と地を駈ける男

★東映 あらくれ大名 比叡の血煙り 真昼の誘拐指令

★金星座 大虐殺 愛と希望の街 続暴力野球団（19日まで）

★銀星座 大海戦史 可愛い悪魔 ショッキング（19日まで）

※【勿来市植田】 22日まで

★菊多館 夜六時半 二発目は地獄行きだぜ 深夜便一三〇列車

★うえた館 夜六時半 日本誕生 パイナップル部隊

★中央館 夜六時半 真夜中の処女 火の壁 鉄火の牝丹

★植田ロマンス 夜六時半 白い羽 さまよう青春（18日まで）

※【四倉町】 19日まで

★四倉国際 遺留品なし 雲雀ケ原の逆襲（風小僧） 千鳥の印籠

100貨店

こどもが親の真似をするように先輩、上役のやることもよく真似られる。よいことなら大いに結構なのだがえてして悪いことが伝染するようだ。だからその子をみれば親が判るというように、その社員をみれば上役が判るワケである。猛将のもとに弱卒なし、大将が積極的な人であれば、自然と下も積極的精神にもえるようになる。上が要領居士だと下もそうなるようだ。下のアラはとかく目立つが、それは上のアラの反映と思っていれば間違いない。勿論これは程度問題である。特殊な人だっているにはちがいない。だが、自分自身にきびしい反省を求める度量ももたずに、ただ単に下にきびしいだけでは猛将とはいえない目をつむることも学ばねばならぬと思う。きびしくみなければならぬコトには強くあっても、春の陽ざしのごときやわさ、あたたかさもまた必要である。芽を出させるタメだにだ。（龍人）

NHK 第一 18日 1040KC

- 6・00 子どもニュース
- 05 「ハックルベリーフィンの冒険」
- 25 1丁目1番地
- 40 スポーツだより
- 45 各局別ローカル
- 7・15 録音ニュース
- 30 浪花演芸会 漫才「春ともなれば」❶海原お浜 小浜❷松鶴家光晴 浮世亭夢若
- 8・02 ここはどこでしょう ゲスト藤浦洸
- 30 輝くステージ トリオ・ロス・パンチョス 宝とも子 演奏有馬徹と楽団
- 9・00 きょうのニュースから
- 20 ニュース解説
- 35 生活のうた「殺陣師」宮内昌平

【19 午後】 浜通りの時間

- 4・40 生徒の音楽めぐり ピアノ独奏 ピアノ連弾
- 55 マリンバ独奏 平六小生徒 指導藤田しげ

NHK 第二 1540KC

- 6・20 医学の時間❶多型滲出性紅斑 竹内勝❷春季カタル性結膜炎 小口昌美
- 7・00 商工実務講座❶生産と社内標準化❷電話の応対
- 30 若い世代へ❶ある点字投書から❷生活のヒント「科学と趣味」中島健蔵
- 8・00 昭和農業発達史「岐路に立つ日本農業農民」司会解説 近藤康男 古島敏雄 川田信一郎他
- 9・00 邦楽鑑賞会（埋もれた古典を訪ねて）❶常磐津「伝統の雲竜」常磐津三東勢太夫 清勢太夫❷長唄「淡島」唄吉住小三八

RFC ラジオ福島

- 6・10 まぼろし探偵〝たった一つの鍵〟中編 清水滋雄 大平透 佐藤のり子
- 7・15 中合アワー バッキー白片とアロハ・ハワイアンズ集「南国土佐を後にして」
- 30 ナガイ歌謡ショー「愛しき故に」「想い続けて」
- 8・00 素人歌合戦 金沢市スポーツセンターから
- 30 龍角散スイートメロディー 語り手牧野和子
- 9・00 浪曲素人歌合戦 司会今泉良夫
- 30 ボンネルアワー「桜の木の下で」「夜霧の第三号波止場」「絵はがき」「十五夜お月さん」語り手松尾和子

NHK・TV 第四チャンネル

- 6・35 スポーツクラブ「高校野球と共に40年」佐伯達夫
- 7・15 バス通り裏 須藤出穂作 小栗一也
- 30 危険信号「交通巡査大会」
- 8・00 隣りも隣り「沈丁花咲くころ」清川虹子 河内桃子 菅原通済
- 30 ステージ・アルバム「崖」小堺昭三作 月丘夢路 北村和夫 菅井きん
- 9・00 テレビ劇場「石の顔」（さいころの窓より）野間宏作 中町由子 松井博子 高森和子 阿木五郎

耳の不自由な方に リオネット トランジスタ 補聴器（福祉事務所指定品）
福祉事務所指定店 平市中央通り 電話2496 富永電気商会

文具のナガノ

―モダンジャズ新譜入荷！―
ジャズとクラシック JAZZ & CLASSIC
洋楽の フルヤマ 平市2丁目 TEL・2972

御入学に……御転任には
赤玉フトン袋がお供を致します
1個 750円から
おふとん 1組 4850円から
ふとんのススキ 平市新川町 電2422

鳥肉専門の店 湯本の 鳥静 電二七二五・二七二六

トリスは！
サカナをえらばずに飲めます
酔いがさわやかで
アトをひきません
持ち運びも便利です
▽トリス 丸瓶……330円
▽〃 ポケット……120円
☆配達迅速
大喜多や 平・聚楽館前通り 電3722 4601

なつかしい…ふるさとの味
秋田名物 しょっる鍋 一本 100円
たむろ焼 20円
居酒屋 たむろ

正しい運転
よいサービス
運転者募集
TEL・4591
平和タクシー

貴女のスタイルが生きる
三和のダスターコート ¥2200から
カーコート ¥1800 〃
純毛スーツ・ツーピース ¥4200〃
セーター・ブラウス・Yシャツ ¥550より
スカート・スラックス ¥850 〃
其の他下着類各種豊富に入荷致しました
三和婦人服 平市銀座通り TEL・4210

郷土の名酒 みちのく
磐城市竹町 常磐酒類株式会社吟醸

肉 ハム・ベーコン ソーセージ
配達迅速 広越 平市新田町 電3726

貴女に心から奉仕する
ハリウット美容室 平・ひかり座前 電話5249番

厚生医療指定病院
財団法人 竹林病院
本院 平市十五丁目三十米通り 電四三二一二
分院 平市小太郎町 市役所前 電四一二三

太平櫻
大平酒造合資会社

募集
一、女店員 数名 18才―30才位迄 なるべく和服の方を希望 固定給五千円―八千円 衣服貸与
一、板前さん 一名 給料面接の上
一、レジスター係 二名 有経験者 給料面接の上
一、雑用婦 二名 給料三千円―五千円迄
居酒屋 水車小屋 平市田町七二 電四八四七

募集
月掛集金奉仕員 若干名
団体連絡係（婦人に限る）二名
年令 二五才―五五才迄の方
希望者履歴書送付の事（ペン字可）面接日通知す
安田生命月掛営業所 平市五丁目十六 電三三九五

募集
▽新制中卒以上の男子 一名
▽三輪車運転手（経験三年以上）一名
※希望者は履歴書持参の上ご来社下さい 委細面談
平市堂の前 電四七二五 三陽工業

女店員を求む 本年中卒の方
磐城市国際前 コーヒーの店 ポケット

女中さん 若干名 通勤住込自由 優遇 年令不問 委細面談
平市才槌小路（電三〇二一）江戸川

募集 男、女、理容師、見習生、住込、委細面談
平市南町、電三三八〇 直龍軒