いわき民報 （夕刊） 昭和35年3月28日（月曜日） 第4293号

夕刊 いわき民報
発行所 平市田町63
いわき民報社
社長 野沢武蔵
電話（代表）4161番
◎ いわき民報社 1960

豊読希望 珍菜 友胡桃 平名物 金澤屋 平市一丁目角 電2327

警部補18人など第一次異動

平署 警ら交通課を強化

県警では二十八日午前九時警部補以下二百二十二人の第一次異動を発令した。石城地方五署の異動は警部補十八人、部長十九人、巡査三十八人の計七十五人の異動だった。とくに平署の場合は、五署の交通取締りを平署に統一強化する方針から定員百人を百五人に増員。係長クラスのほとんどである警部補四人が異動した。この反面、機動隊平分遣隊は社会秩序の安定に伴なって三十年の三十八人を最高に年々縮少され、今次異動でも十二人が五人に減らされ、平署の警ら交通課に重点がふり向けられた。なお警部以上の異動は二十九日発令の見込み。

◇警部補
勿来（警備係長）渡辺正重　警備
常磐（捜査係長）星貞四二本松
平（捜査二係長）国分　昇　白河
平（好間部長）相楽武夫　白河
平（防犯係長）斎藤喜代雄　若松
勿来（交通係長）小柳政吉　若松
勿来（警務係長）藤田新一　若松
平（交通係長）愛沢九十九　喜多
方（防犯係長）渡辺政吉　平
田島（只見所長）安斎伊雄　平
郡山（交通係長）菊地　功　平
捜査二課　吉成謙次郎　平
福島（交通係長）坂本安平　勿来
磐城（江名所長）鈴木教平　勿来
勿来（窪田所長）折笠久吾　磐城
飯坂（捜査係長）佐藤己正　常磐
平（警備係長）藤谷重光　常磐
県交通課　五十嵐博　平分遣隊

◇巡査部長
磐城　谷喜松（福島）
勿来　藤田慶夫（本宮）
常磐　高部正美（棚倉）
福島　吉村典一郎（坂下）
石川　小林久光（平）
警備課　村上良祐（平）
棚倉　柴山銀蔵（平）
三春　長谷川定次（勿来）
福島　大竹幸作（勿来）
原町　渡辺　実（磐城）
二本松　渡辺　譲（常磐）
郡山　鈴木　稔（内郷）
桑折　吉田秀雄（内郷）
内郷　菊田定夫（富岡）
平　佐々内岩三（富岡）
平　野田　勇（二本松）
川俣　赤沼　修（内郷）
東北学校　吉田慶平（平機動）

◇巡査
福島　菊地　正（磐城）
平　高橋　登（警備課）
内郷　会沢　宏（機動隊）
内郷　佐藤　整（福島）
常磐　野地　功（保原）
常磐　遠藤　栄（川俣）
平　鈴木常次郎（郡山）
平　片柳吉栄（白河）
磐城　草野盛次（三春）
平　春日　茂（若松）
内郷　本田一幸（若松）
平　関口恵四郎（若松）
内郷　市川広明（喜多方）
勿来　鈴木幸夫（喜多方）
平　須賀川　植田　当（平）
勿来　小貫一美（平）
富岡　田中善明（平）
勿来　関根常住（富岡）
勿来　斎藤八万門（浪江）
内郷　金沢　宏（平分遣隊）
警ら交通　丹野吉昭（平分遣隊）
若松　佐藤義裕（平分遣隊）
福島　村上　浩（平分遣隊）
県機動隊　根本恵次（内郷）
若松　安田何越（勿来）
猪苗代　菅野利夫（勿来）
機動隊　山崎秀夫（勿来）
若松　深谷平夫（勿来）
相馬　佐藤道近（磐城）
福島　松本　栄（磐城）
浪江　関　兵衛（内郷）
高田　佐藤正彦（内郷）
若松　佐久間　実（内郷）
小野　佐藤国信（内郷）
勿来　椎名常住（富岡）
勿来　斎藤八万門（浪江）
内郷　金沢　宏（平分遣隊）
警ら交通　丹野吉昭（平分遣隊）
若松　佐藤義裕（平分遣隊）
福島　村上　浩（平分遣隊）
県機動隊　根本恵次（内郷）

公民館長に新家主事

平市 強化策で抜てき、内定

新家芳美主事

平市公民館長に市教育委員会社会教育指導主事新家芳美氏（三七）＝手搦町二八ノ一＝が抜てきされることに内定した。同公民館長は長谷川教育長が兼務して来たが、社会教育の中での公民館活動の強化が二、三年来叫ばれており、各方面公民館長には支所の出張所改正に伴ない前支所長が館長に正式就任していた十六日午後一時から大会議室で全職員が集まって消費生活協同組合設立について協議した結果、資本金七十万円で法人組織で設立することになり、次の役員が選任され四月一日から発足することになった。

▽理事長　吉田信雄▽常任理事　田辺保孔、小林七郎▽理事　櫛田富男、柴田馨房、沢田三男次（組合員二百七十名）

勿来社教委総会

勿来市社会教育委員会総会は三十一日午前九時から市役所大会議室で開き、三十四年度の事業経過報告、三十五年度の予算と事業計画について審議する。

古河好間労でスト通告

炭労加盟の古河好間労組では炭労の中央指令によって❶一万八千円（二千円）のベースアップ❷人員整理の白紙撤回の二つを要求、四月五日午前六時の一番方から二十四時間スト、七日からは八日にわたる四十八時間スト、十一日からは全山無期ストに入る。

靖国神社参拝 三遺児決まる

石城福祉事務所管内で三人の靖国神社参拝遺児が決定した。いずれも四倉町の児童で、四月六日午前十時三十二分四倉駅発で出発し、翌七日は靖国神社の参拝遺児はなくなる。参加児童は次の通り。

▽四倉町大字山田小泉字山田二二木村二郎（大野中）＝戦没者
左重氏の二男
▽四倉町字町頭八九新髪保幸（四倉中）＝同次氏三男
▽四倉町字田戸一二木村広子（四倉中）＝同保雄五女

大平華泉個展

4月16日坂本画廊で

大平華泉個展は四月十六日から十八日までの三日間、平市坂本画廊に開かれる。出品は「勿来の海」など代表作十五点、賛助出品は松林桂月の「富嶽」など四点。主催は大平華泉個伯後援会で、十八日午後六時から谷口楼に、大平華泉をかこむ会を開く。後援会事務所は三丁目常磐関内、鈴木勇、永山直猪受け付けとなっている。

鋳物、鍛造工場など建設

磐農工高で

磐城農業工高校では昨秋来二百三百四十八万円で常磐市渡辺組の請負いで機械工場の隣地に鋳物工場（百六十五平方㍍）一棟、鍛造工場（百十五平方㍍）一棟、金工場（六十六平方㍍）一棟を建設し三月一杯までに竣工する。なお工業校舎一棟六教室を五百万円の予算で新築することになり二十三日市役所で工事請負者の入札を行なった。

植田共栄会連鎖店発足

勿来市植田町の上町に植田共栄会連鎖店が誕生した。この共栄会は二十四店で結成し毎週土、日の二日間を特別優待日と定め、百円買上げ毎にサービス券一枚を出すもの。このサービス券十枚で各館の映画がみられる。

開拓営農実習生を募集

県白河開拓指導農場では第三回開拓営農実習生二十人を募集している。これは開拓者の子弟や将来入植して開拓営農を希望している者に対して、必要な教育を行ない、開拓地の中堅青年を養成するもので、希望者は三月末までに平農地事務所に申し込むこと。

寸言

▽列車転覆事故、幸い乗客にケガ人なかった路線調査だけでなく、沿線の環境調査も必要
▽警官の第一次人事異動発令、あすは警部以上が発令。

天気予報

お食事処 玉半提供

（小名浜測候所発表）
【今晩】南西の風、晴れ。
【あす】南よりの風、晴れのち時々曇り。
海上　今晩おだやか、あす次第に風波が出る。

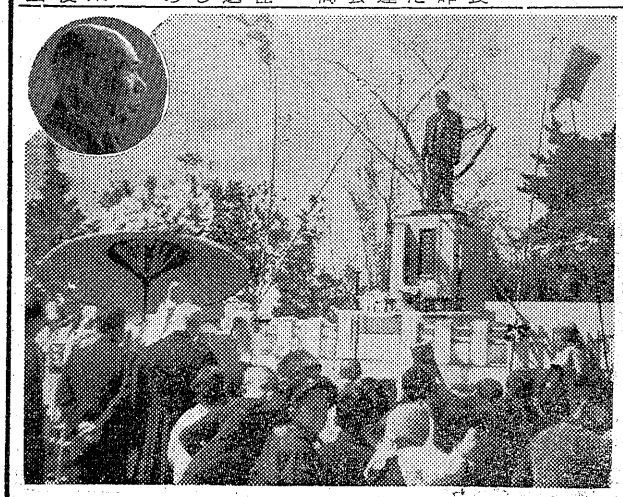

清治翁の銅像除幕式

知事始め500人が参列

木村翁は木村守江代議士の厳父で祖先以来四代続いた医業をまもり、大滝村長四期を始め石城郡会議員、県会議員、衆議院議員など政界に活躍、幾十回といろいろな候補に推されたが一回も落選したことがないという徳人であった。一方醸業開発にも尽し、磐城セメント会社の産みの親でもある。

小川町が保健福祉地区に

小川町では保健、福祉地区組織育成中央協議会からこのほど保健、福祉地区組織活動推進のモデル地区に指定された。県では小川町と耶麻郡熱塩加納村の二町村だけだった。

四倉町上仁井田木村清治翁の銅像除幕式は二十七日午前十時四倉町上仁井田大滝神社境内の銅像建立地で仏式で行なわれた。この日翁の徳を慕って五百余人が参列地元名前の盛事だった。除幕は翁の令孫草野弘子さん（三）＝磐城市江名＝が行ない、式典は最勝院本堂で執行された。

顕彰会長阿部崇順氏があいさつ、小林豊医副会長が工事経過を報告、円内が【木村清治翁胸像除幕式、木村翁】

二化めい虫を初飼育

石城の被害4，000ヘクタール

定温装置で防除期さぐる

石城地方病害虫防除所では三十五年度から水稲の害虫二化めい虫の適期防除を図るため、初めて定温装置による二化めい虫の飼育を行なうことになった。二化めい虫は一、二化期の発生を合わせ毎年約四千ヘクタールが被害を受け、田人、川前三和の三村以外はほとんどその被害を受けている。このため県では石城と会津を指定して二化めい虫がいつごろなぎになるかを研究することになったもの。

めた二化めい虫を一匹ずつ体重を計って缶の中に入れ、定温器内に入れて摂氏二十五度に保つほか、硝酸カリウム過飽和液を入れて湿度を一定にして飼育、さなぎになる時期を測定する。それによって防除の適期を調べて完全防除を図るのがねらいで、定温器、顕微鏡など一式で約十万円。

生徒募集
昼間部　夜間部
公認 平ドレスメーカー女学院
平市梅香町一二一　電（平）三八一〇
鯨岡洋裁学院……校名変更

募集
▽バーテン　一名
▽レジスター　一名
▽女子店員　若干名
委細面談　優遇す
トリスバー路
平市東邦銀行横　電三四〇二

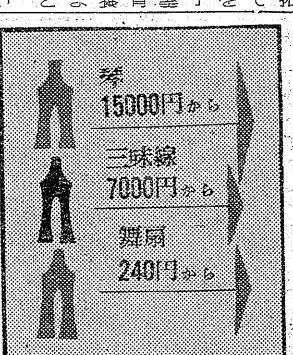
洋15000円から
三味線 7000円から
舞扇 240円から
山形屋
平市田町19 電2883

だれにでも好まれる……
独特の
★インデアン風のカレー
☆S・P・カレー
★ハヤシライス
出前迅速
味の食堂 岡樂
平市田町 電三八〇二

彌生 三月雛祭り
桃の花のやさしいふん囲気、その中で可愛らしい夢を満す幼な子、追憶にふけるあなた……。こんな時においしいお料理があったらそれこそゴキゲンです。
さけ缶 四七円……七三円
田夫 一〇〇㌘……二五円
寒天 一本……十一円
日替り一品サービス
生あん 一〇〇㌘ 七円
サカイ食品店
平・1 電3336

春が来たぞとペチコート！
気温が上るにつれて女性の下着のネウチも上ります。寒さなにより肉体の線が目立ちますから。それにしても豊富な色彩ですねえ。
・ペチコート二八〇円―五〇〇円
・スリップ 三〇〇円―一二五〇円
藤越
火曜サービス
一番（食料品）米もち、草もち一個九円
二階（衣料雑貨）砂糖入れ八五円を七七円
三階（衣料品）ベビー毛布三一〇円を二五〇円
食堂（四月八日までお休み九日より新館五階で開店）
募集（掃除係、店内巡視）
平市

オリンピック候補 合宿練習に入る

渡辺、古山選手も好調

磐城　日本ウェイズ・リフティング協会ではローマ（八月）オリンピック候補選手第三次強化合宿練習を二十七日から四月四日までの九日間の予定で、磐城市下川、常磐炭鉱保養所、悠々荘で始めた。郷土出身のフェザー級古山征男(三)＝明大、平工高卒＝常磐市湯本字笠井四＝、ミドルヘビー級渡辺昌幸(二)＝日本通運、磐高卒＝平市大越字根岡五〇＝両者はじめ日本選手権保持者ばかり九選手が、日本重量挙協会理事長井口幸男氏らの指導で二十七日午後から本格的な練習に入り、二十八日は参考記録会を開いた。引き続いて第四次（練習地未定）六月四五両日第五次、合宿を秋田県昭和町羽城中学校体育館で行なって最終審査し、日本代表選手七人を選ぶ。

井口理事長の話＝第三次合宿は静岡で行なう予定であったが、優秀な選手を出している福島地元の熱意をくんで初めて磐城市を合宿地に選んだ。

古山選手の話＝身体が悪く二年間ほど練習を休んだが最近調子が回復してきているのでオリンピック大会出場を目標にがんばる

渡辺選手の話＝にがてなプレスにカがついてきたので自己記録四百二・五㌔を上回る成績をあげる自信がある。

臨時海技従事者国家試験

合格者決まる

磐城市、東北海運局小名浜支局ではさる六日実施した臨時海技従事者国家試験の合格者を二十四日次のとおり発表した。

【甲板部】

◇乙一航
立石和民　佐藤無庭雄　佐藤利一、鈴木清人、鈴木俊光　栃木匡勝　本田清治　山内耕吉　山本喜治　渡辺松雄

◇乙二航
外山達明　鈴木庄次郎　八木利夫　阿部俊朗　阿部文夫　秋山英久　雨沢栄一郎　石塚勝　小野寺新二　大内徳一　小川哲雄　大平光義　木下栄八　菊地忠市　小松光男　石俣毅　紺野梅夫　佐藤昭吉　三瓶日出男　佐藤昭太郎　鈴木正志　鈴木登吉　鈴木竹雄　鈴木村男　志賀忠善　田辺幸一　高木熊治　平塚晋作　宮崎周　山野辺邦夫　山川一男　柳内秀夫　山口栄寿　横山仁士　吉田文次　佐藤文昭

◇丙船長
阿部章　伊藤勇　小野寺重二　佐藤彦一　新妻弘　横山武義

◇丙航
松下博　伊藤隆幸　大関武義　斎藤正一　坂内捨次郎

◇小型
大関保夫　片桐治

【機関部】

◇内乙一機
岩間洋平　小野寺信男　小野武　柏倫次　久保木孝一　小松大助　佐々木三郎　杉山元　高橋栄　徳元四郎　秋本千年雄

◇内乙二機
小野喜彦　相沢力　安藤一　長沢芳広　秋山賢　青木利夫　儀崎一夫　内田繁和　遠藤しげ及川清　小野照夫　小野寺圀夫　富野忠造　木村理一　木村一郎　紺野重春　佐藤優　佐々木貞一

◇内航
佐藤武彌　雲石政雄　鈴木博　棚上末吉　地野長雄　千葉豪　戸羽人　永沼鉄治　平塚新二郎　藤井芳勝　和田徹夫　阿部和男　家田芳吉　小山芳男

◇内丙機長
折内一雄　高橋熊蔵　高橋四郎　渡辺昭蔵

ロス神父が先生

英会話、初歩から手ほどき

Q：磐城商工会議所主催の英会話講習会は二十五日午後二時から同会議所二階の会議室で開講された

Q：最近目立ってふえた外国貨物船の小名浜入港によって市内の商店などでは英会話ができないと外人船員との商取引きがスムースにゆかない実情にあるため商工会議所の肝いりで英会話講習会開講と相なったもの。

Q：磐城署、市役所などのかたいところから旅館、飲食店、喫茶店をはじめ芸者さんまでの各接客業者およそ五十人（うち女三十人）が集まり講師の周市草人、小名浜港務所の小野寺重二、磐城署の佐藤昭太郎、小名浜税関支所の佐藤彦一、磐城署の佐藤昭吉、小名浜海上保安部の佐藤昭太郎、磐城署の鈴木正志、磐城署の鈴木登吉、鈴木竹雄、鈴木村男、志賀忠善、田辺幸一、高木熊治、平塚晋作、宮崎周、山野辺邦夫、山川一男、柳内秀夫、山口栄寿、横山仁士、吉田文次、佐藤文昭の各氏ら聖テモテ教会司祭ロス・ジョージ神父から英会話の初歩から手ほどきをうけた。

Q：直接、商売に影響するところ少なくないので、老舗の主人も、若い芸者さんも熱心そのもの。授業は六週間の予定で火曜日と金曜日A組（午後一時から同二時まで）B組（午後二時から同三時まで）の二班に分けて行なわれるがなかなか当をえた企画だとして好評を呼んでいる

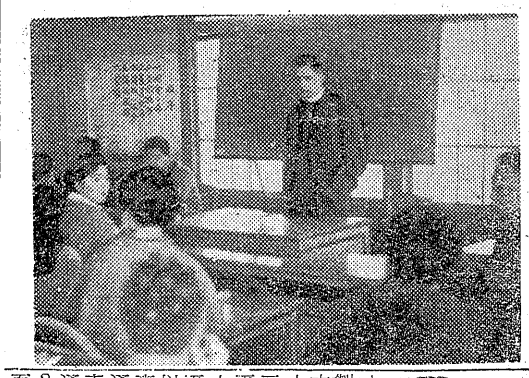

【熱心な英会話講習会風景】

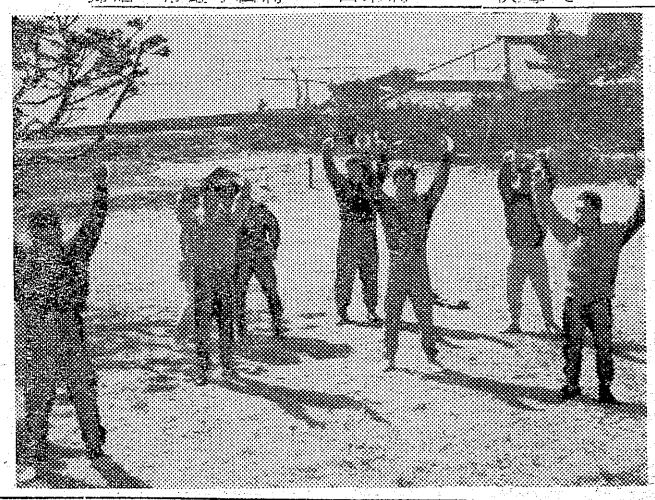

【練習に入った重量挙げ選手】

あす宮診療所落成式

内郷市営診療所の落成式は二十九日午前十時から関係者多数を集めて行なう。

機械類も貸与

磐城市では県が毎年行なっている中小企業製造業者に対する機械類の貸与についてことしも左記要領で実施することになったので、希望申し込みを市役所水産商工課で受け付けする。

◇申し込み受け付けの時期＝▽第一回、四月十日まで▽第二回八月十日まで

◇貸与の方針＝対象業種、貸与対象者、機械貸与の条件などについては水産商工課へ問い合わせのこと。

石城未亡人会連協で総会

石城地区未亡人会連絡協議会総会は二十七日午前九時から内郷市ヘルスセンターに約六十人が集まって開き、各人が研究してきた問題を協議、寄井福祉事務所次長から「婦人と少年の法律」について講演があって閉会した。

なお三十五年度総会は四月上旬に開き、役員改選と新年度事業を決める。

くらし随筆

自己紹介

栄三田　岡

親しい友が居あわせると、〇〇のベテランですとか〇〇のチャンピォンですとか、助言をしてくれるのも結構です。会によっては出来ない芸をやたらにしいられたりするよりは、どんなにか良いレクリェーションではないかと思います。これからの若い人達にも自己紹介の練習は、ぜひ必要ではないかと思います。

（おかだみえ、大正元年三月五日生、岡田牛乳）

宴会や集会の時、集まった人の名前、職業の分らないのは不便なものです。こんな時自己紹介をするのは大変良いと思います。職業、柄電話などでは度々話をしていてもいざ会って見ると全然分らない場合が少なくありません。紹介されてから失事なお得意さんであったりした場合、本当に良い機会で、ふだんのお礼やおわびがいえるわけです。

◇

或る席上での自己紹介で、こんなにあまり苦しいので、例により姓名、職業を名のり、その後「有名な惣菜家の妻です。（但し我家は惣菜家ではありません）と、じょう談的につけたしますと、隣席のT氏が「僕は変装家（？）のTです」といった調子で、みんなが大笑いし、それからは次々とユーモラスな自己紹介が出て本当に面白い集会に変わったことがあります。そして何か知ら、それぞれの個性が出て印象に残るものです。

◇

市況

魚類

（単位＝㌔）

（二十七日午後―二十八日正午）

二十八日朝は海上がシケだったため小名浜は水揚げなし。江名、中之作は底引ものが出回った。

【小名浜港】　水揚げなし

【江名港】　底引船二隻　延縄船一隻水揚げ中

▼トウジン　千八百七十㌔　一四
▼トウジン　七百五十㌔　五〇―四
▼アカジ　五〇―四
▼ナメタ　三百八十㌔　一八〇
一〇〇▼マツカワ　二百㌔　二
一〇―一四〇

【中之作港】　底引船六隻

▼トウジン　五千六百三十㌔
▼トウジン　四千五百㌔
一四▼ナメタ　一八五―九〇▼水タコ　三千七百五十㌔　九〇―六〇▼アンコウ　三千七百五十㌔　四〇―三〇▼マダラ　二千二百五十㌔　六〇―四五▼ドンコ　二千二百五十㌔　五〇―一五▼ノドグロ　千五百㌔　一四〇―五五▼マツカワ　七百五十㌔　三〇―一四〇

野菜

（単位＝円）

▼ホウレン草　一二―六（東）　五―二（〃）
▼アブラナ　三五―一〇（〃）
▼タマナ　七―三（小東）
▼ネギ　一三―七（〃東）
▼ネギ　一三―五（〃）
▼大根　一三―五（〃）
▼丸大根　二七―一〇（〃）
▼ゴボウ　四〇―一五（〃）
▼ニンジン　三〇―一五（〃）
▼パレイショ　一五―一〇（〃）
▼サツマイモ　六〇―三〇（〃）
▼ヤマトイモ　四〇―二〇（〃）
▼キリイモ　三五―二五（〃）
▼サトイモ　六―二（東）
▼カブ　二〇（〃）
▼モヤシ　二―六（東）
▼ニラ　二〇―一三（〃）
▼ミツ葉　一一―六（コ）
▼玉子　シイタケ三五〇―一七〇（〃）

果物

▼リンゴ　四〇―一五（〃）
▼ミカン　八〇―四〇（〃）

（果市場調べ）

求人案内

21日現在　平職安所

【男】▽製図見習一、平市、十八―二十才、通日二百十円以上▽製図士5、日立市、二十五―四十才、経験三年以上、住日三百五十―五百円▽店員2、平市、二十一―三十才、通月六千円▽紙裁断士1、平市、十八―三十才、経験一年以上、住月一万三千円▽文選士3、平市、十八―三十才、経験一年以上、通日百六十―三百七十円▽事務1、平市、十八―二十一才、通月五千円以上▽旋盤士2、磐城市、十八―三十才、経験一年以上、通日三百五十―四百円▽製缶見習2、平市、十八―三十才、通日三百五十円

【女】▽事務員1、平市、十八―二十二才、通月五千円▽店員1、内郷市、十九―二十四才、通月五千円以上▽雑役2、平市、十八―三十才、通日三百五十―四百円▽自動車修理士2、平市、二十一―二十六才、経験二年以上、通月八千円▽配管士二、内郷市、通日百五十円▽食料品加工16、平、内郷市、通日二百円▽自動車板金（見）3、常磐市、十八―二十二才、通日三百円▽雑役5、平市、十六―十八才、通日百十円▽雑役5、好間村、通日三百円以上▽製鋼士、圧延十多数、二十才、住月五千九百―六千二百円▽捺染士10、東京都、十六―二十才、住月五千九百―六千二百円▽織布士10、東京都、十六―二十才、住月六千五百―七千五百円▽ボーリング補助十一才、住月六千五百―七千五百円。

公売公告

▽不動産

一、公売日時　昭和三十五年三月三十日午前十時

一、公売場所　県石城事務所

▽動産

ラジオ　一台
三馬力モーター　一基
衣類　二点

家宅　三件
電話加入権　二件
鉱業権　三十五件

県石城事務所

税務課

祝御入学　御進学
アサヒ運動靴
平市三丁目　天横山商店
電2094

写真は舘林
平公園下　電二九六

不断の研究と技術で生かす新しい
DP
シーズンに応え
8時間仕上げ
カメラセンター　富士商会
平駅前　TEL・4744

薬の御相談は
平市4丁目　関内薬局　電話 3175 3176

大谷石　井上
平五百目　電〇〇六

全国清酒品評会
優等賞受領
松の友
したしまれている
うまい酒
醸造場　平市南部　豊田酒造

厚生医療指定病院
財団法人　竹林病院
本院　平市十五丁目三十米通り　電四一三一二
分院　平市小太郎町　市役所前　電四一三三

○看護婦　家政婦の御用命は
電話二三〇七番
労働大臣認可　平看護婦家政婦紹旋所
○親切丁寧な看護婦、家政婦と利用下さい　平市南部

産婦人科
本院（午前中）平市二丁目電二三五五
分院（午後）常磐市天王崎　電四〇二
叶多医院

開店
25日から
（10日間特別サービス）
日本酒と洋酒
こま鳥
平市白銀町（世界館前通り）

二分咲きで開幕か

ボンボリたてに消防団が大わらわ

公園は売店12軒が準備

平さくら祭り

四月一日から開幕する平市〝さくら祭り〟も近づきさくらの名物松ケ岡公園のさくらは早くもツボミをほころばせて〝さくら祭り〟の四月一日には二分咲きという昨年より一週間早い開花でフタあけする予想。さくら祭りの二十日間は延べ三十万の人出を見込んでいるだけに四日前の二十八日には受け入れ準備が始まり、松ケ岡公園では千二軒の売店が一せいに急ごしらえの店造りを開始、平市〝さくら祭り〟も仮設舞台も建った。

一方平市消防団ではこの日からボンボリ千五百個のたて方にかかって三十一日までに完成、三十一日夜には名物の夜ざくらが観られる。平市観光協会でも宣伝カーを繰り出し日立、郡山方面の観桜客誘致に乗り出すなどマチをあげてさくら祭りの前哨戦が始まった。急がしいさくら祭りの準備の公園には気の早い観桜客が訪れて弁当をひろげ、はちきれそうな紅いツボミに春を楽しんでいる。マチでは十日の広告カーニバルを迎え各商店会が入賞をねらっての趣向に秘策を練っており、平市はさくら祭り一色にぬりつぶされそう。

【行事】▽一日―三十日・さくらの写真コンテスト（浜通り一円）▽三日　演芸（奇術、万才歌謡ショー、公園特設舞台）▽五、六日　民謡おどり競演会（同）▽七日　演芸（奇術、万才歌謡ショー、同）▽八日釈尊降誕花まつり会（公会堂）▽九日　芸妓舞踊（午後一時、六時、松ケ岡公園舞台）第二回春季平地方選抜高校野球大会（午後一時半、平工、平商）▽十日　芸妓舞踊（午後二時、六時、公園演、長唄「楠公」を披露する。出演者次の通り。

鈴代（鈴枝）友香（友の家）寿美子（寿々の家）夢路（夢の家）とみ子（富本）久菊（久本）寿多子（里恵）久丸（久本）たか子（仲家）遊子（夢の家）駒次（駒の家）おちゃら（分寿々）小りん（喜美の家）小浪（山形家）〆子（〆の家）満栄（夢の家）小紅（吉野家）二郎（桐の家）

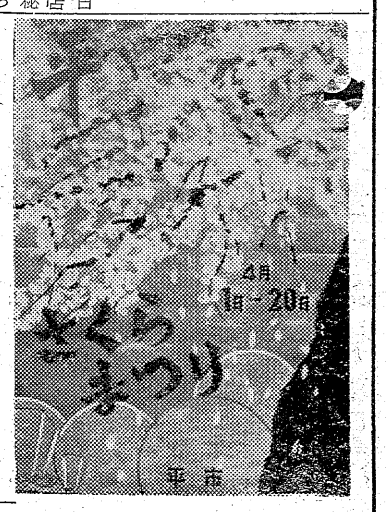

松ヶ岡公園のさくらもほころんで
人出をあて込む売店が急造された

少年がレジスター荒らし

磐城　軒並み七件 捕まる

磐城署では三月初旬から市内目抜き通りの商店をねらいレジスター専門に盗んでいた仙台市生れ、磐城市古滝無職少年（二）を二十八日未明、窃盗現行犯で捕えた。

この少年は二十八日午前三時ごろ磐城市上町一一山田屋履物店根本友校さん方店舗のガラス戸を破り現金六百円入りレジスター一台（六万円相当）を盗んだのをはじめ同日午前三時四十分ごろ同町一三山喜屋菓子店山崎四郎さん方にも侵入、レジスターをこじあけたが空だったので、キャラメル十八箱を盗んで逃げ、張り込んでいた磐城署員に捕った。

このほか二十一日午前三時ごろ前後三回にわたり、市内のデジオ販売店、薬局、書店、酒店など五商店からレジスターを盗み現金やく一万円を抜き取っていた。手口は通行中の車の騒音を利用して商店のガラスを石で破り、内カギをはずしてしのび込むという巧妙さだった。また盗んだレジスターはところかまわず捨てていた。

また少年は三十三年一月バイクを盗んで磐城署に捕り、保護観察中だったもの。

ハイヤー水田に転落

磐城

二十七日午前十一時三十分ごろ磐城市滝尻字神力前地内の国道で、磐城通運のトラックを運転していた磐城市上神白字西大沢吉田沢次さん（三）は、前を走っていた栃木県小山市字小山池羽新一さん（二）が運転する小型ハイヤーを追い越したとき、トラックの後車がハイヤーのフエインダーにふれて池羽さんはハンドルを切り損ね、一丈下の水田に転落、このためハイヤーに乗っていた疾城県下館市瀬島静江さん（三）同市南町深谷よしのさん（五）も常磐市塩原字南町三六野木政義さん（五）ら三人はそれぞれ頭、肩などに二日間のケガをした。またハイヤーは大破、損害五十万円、原因は吉田運転者の追い越しが不適当だったもの。

子供の火遊びで山火事

二十八日午前九時二十五分ごろ内郷白水町大神田地内の山林（常磐炭鉱所有）から出火約千九百八十平方㍍を焼いて十時ごろ鎮火した。内郷消防団の調べでは子供の火遊びらしく損害調査中。

〝春のおどり〟芸者18人出演

平芸妓芸妓屋組合第八回春のおどりは四月三日福島市公会堂で開かれるが平芸妓芸妓屋組合から十八人の芸者さんが出演する。出し物は「楠公」を披露する。出演者次の通り。

ダイヤの平常回復に一週間

常磐線脱線事故

【昨報】二十六日夜、常磐線、末続―広野駅間の双葉郡久ノ浜町字末続トンネル七十㍍北方で、土砂くずれのため脱線転覆した上野発―原町駅行き下り旅客二三五列車の事故整理には国鉄郡山工機部が当っているが、ダイヤの平常復旧は四月五日ごろの予定。

碁会

平市観浴町某石庵では四月三日午前九時から月例碁会を開く。

立食天婦羅
天婦羅
月世家
毎度お引立を賜わり　誠に有難うございます
このたび店舗の一部を改築し　お座敷に上らなくてもお気軽に召上っていただける「立食天婦羅」を　4月上旬からはじめることになりました　ご期待下さいませ
工事中は何かとご不便をおかけすることと存じますが　ご了承のほどお願い申上げます
☆料理見習……2名
☆お勝手女中さん……2名　入用
（住込でも可）
平市南町　電話2304番

祝 高校ご入学
女子高校制服の
ご注文はテトロンで
TEIJIN テトロン　特約店
永島洋服店
平市大工町　電話4670

☆新装開店☆
出血的大サービス
ビール大びん……百円
一級酒正一合……百二十円
二級酒正一合……六十円
料理
A……三十円
B……五十円
C……百円
御来店の皆様に記念品を差し上げます
きつさ
平市紅小路通り　TEL・2821

浴びせられるようなスリル！社会をえぐるスリラー！
東映
巨匠今井正の問題作!!
白い崖
製作　大川博
脚本　菊島隆三
東映スコープ

進小山加花神藤　有馬稲子
藤沢形藤沢田間　佐久間良子
英栄　徳　中原ひとみ
太太　木村功
郎郎勲察衛隆榮
29日よる7時から有料試写会（80エン）
東映

公鈴木守彌儀病気療養中の処三月二十八日午前二時三十分七十六才の高令にて永眠致しました　茲に生前の御厚誼を深謝し謹んで御通知申上げます
追って葬儀は三月三十日午後二時自宅出棺良善寺に埋葬致します
昭和三十五年三月二十八日
平市鎌田町二六
喪主　鈴木寿雄
外親戚友人一同

妻トヨ儀三月二十七日夜十時死去致しましたので生前の御厚誼を深謝し謹んでお知らせ申しあげます
追って葬儀は三月二十九日午後二時自宅出棺いたします
昭和三十五年三月二十八日
内郷市小島町花輪
喪主　佐々木大作
外親戚友人一同

母マサ儀病気療養中の処三月二十七日午後七時八十二才の高令にて死去致しました　茲に生前の御厚誼を深謝し謹んで御通知申上げます
追って葬儀は三月三十日午後一時自宅出棺菩提院に埋葬致します
昭和三十五年三月二十八日
平市月見町三〇
施主　根本重也
外親戚一同

いわき俳壇

よつくら俳句会　二月例会入選句

▽四点句

酔どっとなべて枯野の色となる　鳴々子
▽三点句
寒鴉ないて合掌若き喪主　鳴々子
ろうけつの下絵草萌え独り老ゆ　安酔
ダンプカーがこぼしてゐる冬の塊　暖流
吾子歩き初むたのしさよ寒に入る　暖流
▽二点句
刀身のふれがたき感や厚蒜の酔　チイ子
ふきの汗ほほより落ちて砂に冷ゆ　鉄渕子
「ふき」は金属を溶かす作業　チヨ
芽木明り待つものみな楽しくて　暖流
犬喜や胸創痍みて湯にひたる　鉄渕子
貧乏の障子に豆をまき散らす　安酔
馬車馬の四肢のびやかに春の海　鳴々子
寒明けの沖の漁火うるみそむ　太郎
裏街のひさし拘き合って年明ける　蛇足
木の芽立つ八十路の命絶たれても　暖流
▽一点句
寝たけて日脚伸ぶ日の窓を梁む　鳴々子
膝にきて睡る児と揺れ春近し　太郎
吾が影を晒しているよ冬の日よ　安酔
生涯のいのちかなしき暮柱　チイ子
春雪や社員呆けし顔をあぐ　鉄渕子
残業にどうしようもなく屁をたれる　暖流
立春の窓硝色よ雛木山　チヨ
白梅や真実頼る人を得し　鉄渕子
親なき子枯木に登りたがる世ぞ　チヨ
陽足伸ぶ総にみどり児ぼうり出がれ　蛇足
わがことの盛なれ原郁の苦にならず　暖流
人逝くや冬の昼月白かりき　チイ子
蜜柑むく残業の手のこわばりて　鳴々子
地吹雪やさらに遠くす峯と湊　安酔
傾きて枯野の湯小屋唄漏れ　チヨ
下荷や鍬ふる肩をふとやすめ　チヨ
立春や人形の紅濃かりけり　チイ子
雪浪や消しがたき世をうとみをり　鉄渕子
誇物師の黒き姿顔のほほ寒し　蛇足
風花や記憶に遠る別れの詩　暖流
外孫を愛す暖炉の異ならず　鳴々子
冬山に深く拘かれて大往生　安酔

勝郡録

◇平市◇
【出生】▼高萩敦（正内町四五現一郎長男）▼寺田宏達（鎌田字舞金沢一〇〇　辰雄長男）▼宇田泰子（杉平一　哲雄長女）▼井伊正幸（胡麻沢一〇四　正一三男）
【死亡】▼松崎陽一郎(85)＝九品寺前四二
◇内郷市◇
二十六日届出
【出生】▼添田由香里（常磐市湯本町亀ノ尾一四〇　昌長女）▼河端文子（常磐市湯本町三函二四二　雅夫長女）▼渡辺公理子（御厩町久世原一六　睿男長女）
【結婚】▼岡部民雄（内町前田三一　定雄長男）柳沼久美子（白水町入山六五　清夫長女）▼花塚文（白水町広畑九二　好美三男）馬場道子（平市田町六五　重信二女）▼川島卓（高知県吉川町向野三六四九　富士麿四男）鷲沢正子（掘坂六）
【死亡】▼松崎一成(ヵ月)＝平市草野綱谷字大苗代四七

二十七日届出
【出生】▼高萩敦（正内町四五現一郎長男）▼寺田宏達（鎌田字舞金沢一〇〇　辰雄長男）▼宇田泰子（杉平一　哲雄長女）▼井伊正幸（胡麻沢一〇四　正一三男）
【死亡】▼松崎陽一郎(85)＝九品寺前四二
◇内郷市◇
二十六日届出
【出生】▼添田由香里（常磐市湯本町亀ノ尾一四〇　昌長女）▼河端文子（常磐市湯本町三函二四二　雅夫長女）▼渡辺公理子（御厩町久世原一六　睿男長女）
【結婚】▼岡部民雄（内町前田三一　定雄長男）柳沼久美子（白水町入山六五　清夫長女）▼花塚文（白水町広畑九二　好美三男）馬場道子（平市田町六五　重信二女）▼川島卓（高知県吉川町向野三六四九　富士麿四男）鷲沢正子（掘坂六）
【死亡】▼松崎一成(ヵ月)＝平市草野綱谷字大苗代四七

勿来市教委開く

勿来市教育委員会では二十七日午後二時から教育長室で委員会を開き、新年度の教職員異動について審議した。

将棋会

平将棋菜楽会では第二〇二回総磐将棋会を四月三日午前九時から開く。

昆報映画案内

※【平市】　29日まで
★世界館（六・一二）あゝ江田島（八・一八）王者の剣
★東映劇場（六・四三）すべ公天使（八・二六）御存じいれずみ判官
★平館（六・三〇）灰色の暴走（七・二〇）次郎物語（八・五五）白銀城の対決
★東宝民劇（五・二五）怒るべき火遊び（六・四四）酔いどれ天使（八・二七）独立愚連隊
★平新東宝（七・二九）すりばち学校（八・三七）爆弾を抱く女怪盗
★三夜東映（六・三五）月光仮面・悪魔の最後（七・三八）伊那の勘太郎（九・〇〇）恋山彦
★ひかり座（六・四二）地獄へつづく部屋（八・一七）反抗の渦（28日まで）
★東楽館（六・三〇）地獄の特派員（七・三〇）決断（八・五五）赤い砂漠（28日まで）
※【内郷市】
★綾映劇　事件記者・狙われた十代　春の夢　雑草のような命（29日まで）
★第二イワキ　花吹雪一番纏　空港の魔女　七色仮面（29日まで）
※【常磐市湯本】　29日まで
★湯本座　夜六時半
野獣死すべし　暗闇の鷲　戦国群盗伝（28日まで）
★三函座　夜六時半
虹を介乱れ刃　四万人の目撃者
大利根無情
★磐城座　夜六時半
盗賊鳥天狗　血太郎ひとり雲二発目は地獄行きだぜ
★磐E活　夜六時半
オヤエの女中と幽霊　殺人者をあげろ　白銀城の対決
★四倉国際　闇を横切れ　上段霞斬り（29日まで）
★東宝・磐座　青春を吹き鳴らせ
★磐城座　大学の暴れん坊　十代の狼から来た流れ者　海
★東映　大江戸の陰児　醜聞の狼火　躍動の黄金髑
★金星座　ロビンフッド物語　二度とない青春は　大学の美剣士
★銀星座　ベベット戦争へ行く　野獣部隊危険な遊び（31日まで）
※【勿来市植田】　29日まで
★菊多館　若桜千両船　女の牙　悪魔の爪あと
★うえた館　夜六時半
サヤエさんの脱線奥様　宇宙大戦争
★中央館　夜六時半
わが愛　恋人　抱寝の長脇差
★植田ロマンス　夜六時半
自殺への契約書　女猫（30日まで）
※【四倉町】　上段霞斬り（29日まで）

NAK 第一

28日　1040KC

6・00　こどもニュース
05　劇「ハックルベリー・フィンの冒険」
25　劇「1丁目1番地」
40　スポーツだより
45　各局別ローカル
7・15　録音ニュース
30　三つの歌　司会宮田輝
ピアノ天池真佐雄
8・02　お父さんはお人好し
浪花千栄子　アチャコ
太田淑子他
30　私はだれでしょう　司会木村アナ
9・00　きょうのニュースから
35　敷地のない設計図（深刻な宅地難）高山英華
松下周太郎　岩瀬徳栄他
【29日午後】　浜通りの時間
4・40　座談会「今年の獲物について」平市・関内一
55　郎　猪狩秀一　聞き手真尾悦子

NAK 第二

1540KC

6・00　英語ニュース
05　株式市況
20　医学の時間❹国民栄養調査のあらまし❷食品と栄
40　青少年職業講座
7・00-30　商工実務講座
若い世代へ❶青年の目「4月からの社会教育活動」❷ドイツの青年
8・00　文壇よもやま話「月羽舟文雄さんを囲んで」羽文雄　池島信平　島中鵬二
9・00　名作劇場「寄生木」（第2部）徳富蘆花原作　久坂栄二郎脚色　藤村伸一演出　清水将夫　高野由美　中野孝治　宇野重吉　北林谷栄

RFC ラジオ福島

6・00　お話玉手箱「おやゆび姫」❶
10　まぼろし探偵「緑色の犯罪」前編　清水邦雄　大平透
7・15　人情夜話　川口松太郎作「雪どけ銀座」❹花柳章太郎　河内桃子
30　キングアワー　からっ風野郎　悲しい言葉　青い恋他
8・00　民謡玉手箱「塩釜甚句」「八戸小唄」「津軽山唄」他
30　歌の祭典　青木光一・五月みどり　スリー・キャッ　北見沢浮　チャーリー脇野　司会青空千夜・一夜
9・00　お楽しみ演芸館　落語二題「山号寺号」春風亭小柳枝　「豊竹昇」　円生

NHK-TV 第四チャンネル

6・00　食いしんぼうのフレティ
07　私はパック　ママコ◇物語「セロ弾きのゴーシュ」
35　みんなの科学「南極のオーロラ」中村純二
7・15　バス通り裏　十朱幸代　小栗一也　谷川勝巳
30　私の秘密　渡辺紳一郎　ゲ藤原あき　藤浦洸　スト市村羽左衛門
8・00　歌の広場・ヤング・ワンタル・ザ・ピーナッツ　伊藤久雄　巣地容子
30　お父さんの季節「東京行最終列車」
9・00　現代人間模様「オン・ザ・ロック」（あるバー一テンダー」桜田千枝子他　生活の知恵「サービス・スミス」話渋沢秀雄　リ

100円ストア

多くの人にあって、多くの人の話をきくというのは、よい勉強になる。自分だけの感じと思っていたものが相手もそう感じていたという共感、特にタメになるような話をきくと、うれしい。その人は、口にしたことを忘れてしまうけれど、いい話は相手の心に残るものである。何かしら人に与えることができれば、結構この上ない。きき上手といって、どんなにつまらない人の話でも、まじめにきく態度、よく、話しているのに、横やりを入れたりするが、感じよくない。のんだ時、よく人は本心を語る。その人らしくない興味を沢山ハッサンさせてくれるので、当惑してしまう時があるが、普段、まじめくさっている人は、案外アルコールの力を得て、多くを語るものだ。しらふの時の話よりも実感があるものだ。ソンの話まで、まことにとってしまうけれど、心を打ちあけて語られるような人になるには、きき上手、つまり多くの人と語りあう中から学ぶことである。（龍人）

うちわカレンダー　平市大町　鈴見家　電五四の九

自転車先渡し分割払
日掛　100円……165日
月掛　1650円……10カ月
帝輪・川村・東宝の自転車　代理店
フタバ商会　平市新川町　電3286

ハカリは藤森

三井質店
▽お気軽に利用下さい　どのような相談にも応じます▽平市四丁目　電二八九二

設計無料手軽ク取付ケマス
斯業界のトップ　三和シャッター株式会社　代理店
株式会社　野内商会工事部
平市四丁目15　電話4101・4102

募集
▽自動車整備見習工若干名▽新制中学卒、通・住不問▽委細面談・平市材木町電三五五三渋谷自動車工業所

女店
員を求む　本年中卒の方より二十三才位まで
磐城市国際前　ユーヒーの店　ポケット

女子
事務員　事務見習　若干名　十八才以上　委細面談
平市田町・常磐食品KK　電四〇六四

急募
▽タクシー運転手四名▽第二種免許証所有の方▽委細面談四倉町仲町新妻タクシー　電話四倉三四・一五七

男女
店員若干名▽高校卒▽平市内及び近郊▽通勤▽委細面談　平市三丁目　電二〇〇六　二〇九六横山万蔵商店

募集
飲食店女中さん三名、18才25才迄健康な方、写真同封連絡下さい
東京都北区赤羽一ノ一九二湖月

いつも変らぬ
神戸牛
（配達迅速）神戸、鎌倉特約店
肉のデパート
緑屋
本店　平市一丁目　電2539
支店　平市中央通　電2794

1959ベニス国際映画祭グランプリ受賞作品
ロベレ将軍
戦争の運命に流された一人の男の悲劇
胸うつ感動と迫力で描く第二次大戦秘話!!
監督ベルトリーニ
名優ヴットリオ・デ・シイカ
IL GENERALE DELLA ROVERE　イタリフイルム・提供

総天然色
ベニスをあなた
監督ディノ・リージ
マリサ・アラージオ
アルベルト・ソルディ主演
旅情の都ベニス・アメリカ娘とイタリヤ娘が歌と笑いで描く恋のかけひき!!

29日より　ひかり座

29日封切
イーストマンカラー　ディアリースコープ
すべての男を魅了するBBの新魅力!
名匠デュヴィヴィエが描く官能美の極地!!
私の体に悪魔がいる
ブリジット・ベルドー
アントニオ・ヴィラール
ジャック・モンクレール

3本立
聚楽館
荒涼の大平原に激突する凶悪アパッチと米騎兵隊!!
鬼酋長バンダ
ジェイムス・エリスン　バンダー・クラウド
無頼の西部
ワイルド・ビル・エリオット　ジョージ・ギャビー・ヘイズ
無法と暴力の西部の町へ二丁拳銃ひっさげて男一匹、颯爽の殴り込み!