夕刊
いわき民報
発行所
平市田町63
いわき民報社
社長　野沢武蔵
電話(代表)4161番
© いわき民報社　1960

春代きもの 呉服のかみや
平市二丁目 電四八一七一八

新川堤の〝さくら〟を伐採

徳仁親王ご誕生を記念し 新たに百本植樹

福島県の緑化運動は四月十日から二十日まで行なわれるが、平市の本年度割当は二十三万円(緑の羽根二万三千枚)緑の羽根運動として国土緑化平市推進委員会では浩宮徳仁親王ご誕生を記念、新川両堤に百本の吉野ざくらを植樹する。新川のさくらは明治三十八年の日露戦勝記念に植えたもので、以来五十六年桜花を映かせて来たがすでに老い、戦時中に伐採されるなど今はわずか三十本ほどが残っているばかりだがこれを伐採、四年生の初々しい吉野ざくらを植樹して新川をさくらの名所にしようとするもの。このほか三十米道路平商工会議所付近のグリーンベルトにユッカラン四十本を植えるほか小中学校の教材用種苗を植えることを重点としている。【右かつて名所として親しまれた新川のさくら 左現在の新川=左の大木がうばざくら】

生まれかわる名所

アブラ虫が密生 北側をやなぎ並木に

明治三十八年の日露戦勝を祝し、その記念に植樹した新川のさくらは、明治四十年ごろから昭和十六年ごろまで三十年間ほどは平市のさくらの名所として、ボンボリ、ちょうちんを飾り、昼は散歩客が夜は松ケ岡公園から灯に浮きたつ帯状の夜ざくらを観賞された。その後第二次大戦中は花見どころではなく荒廃にまかせ伐採されたり加えてテングス病、アメリカシロヒトリに侵食され、最近ではアブラ虫が密生して新木を害す危険があるので伐採することになったもの。なお市では旧新川の北側をやなぎ並木に、南側をさくら並木とする計画。

内郷で生保新入生に制服を支給

内郷社事務所では二十八日から生活保護家庭の小学校入学児童に制服を支給している。該当者は男女六十二人となっている。

磐城市保健委

磐城市保健委員会(鈴木菊弥会長)は三十日午後一時から磐城市役所大会議室で開く。

七月末、機動隊廃止

平署交通課に統合強化

平署内に配置されていた県機動隊平分遣隊は七月末に廃止されることになった。県警の第一次異動で十二人の隊員が五人に減らされ、四月一日からは交通課の指揮下に入る。現在平分遣隊員として残った五人も七月末日までに平署の警ら交通課に統合され、機動隊平分遣隊が無くなる代わりに、平署交通課が強化され、石城地方の交通取締りが平署を中心に一段と強化される。

平署で署内異動を発令

平署では二十八日の異動発令にともない署内の巡査の異動八人を二十九日次の通り発令した。

▽交通課　伊藤信▽パトロール　菅野克美▽水川巡査駐在　荒家六郎▽草野駐在　松崎源吉▽捜査二係　福地為枝▽駅前派出所　小野寄明▽四倉派出所　地第一区　浅沼定夫▽三坂巡査駐在所　斉藤沼夫

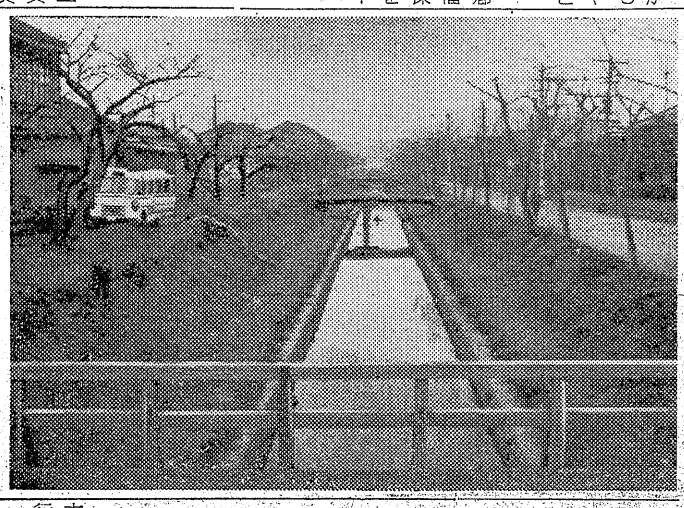

豆音楽家19人が競演

器楽コンクール浜通り予選

県下学生器楽コンクール浜通り予選会は二十七日正午から平一小音楽室にて十九人の小中児童生徒を集め、ピアノ、バイオリンの器楽で行なわれた同大会は録音テープに集録し四月十日に福島市で審査するが、各人が練習した希望二曲を録音した。その結果五月七日に郡山市民会館で開かれる県大会に優秀者が出場する。

荒井課長が県知事賞受与

米生産、売渡し功労者

県では三十一日午前九時から十カ年以上産米生産、売渡しに功労のあった関係者を表彰するが、石城地方ではただ一人平市役所農林水産課長荒井敬助氏(写真)が県知事表彰を受ける。

訂正　昨報の巡査部長異動記事中、吉田康平とあるは吉田康平のあやまりでした。

平一仙台 2時間48分

準急「そうま」の試乗式

四月一日から常磐線、水戸―仙台駅間にお目見えする水戸―仙台間ビジネス準急「そうま」=ジーゼルカー二両編成、定員百六十人=の試運転をかねて試乗式が二十九日、水戸―亘理駅間の市町村長、大口荷主など百五十人を招待して行なわれた。

準急そうまは昨年東急車両で製作された新車、車体は「みやぎの」「ときわ」と同じく黄色で車両の横に赤線が一本入っている。室内は灰色一色のところに真新しい緑色のシートが車内を一層明るくし清潔感を与え、天じょうに扇風機が据え付けられてあった。

常磐五市沿線の各駅には「祝準急そうま運行」のチョウチンを飾って歓迎、平駅では平市一丁目鈴木勘氏さんの二女ノブ子ちゃん(六)が水野水鉄管理局長に花束を贈呈して歓迎したほか試乗招待者は、常磐、平駅から乗込んだ六人のきれいどころのサービスを受けながら楽しい旅をした。

試運転の結果、そうまの最高速度百キ、平均速度八十キで、平―仙台間の所要時間は二時間四十八分、急行「みやぎの」より四分遅いだけだった。

【そうま号の雄姿】

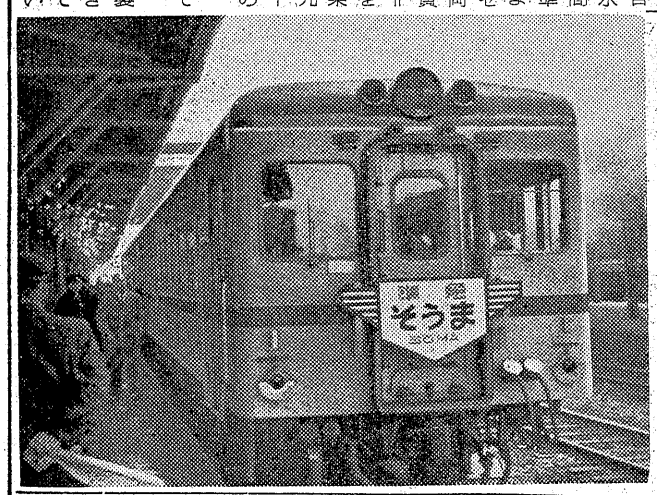

寸言

▽日露戦争の戦勝記念から56年たった「うばざくら」―枯れ、荒れ果てて伐採される。新川のは吉野桜で寿命は50―60年、もう年である。▽今度植える四年ざくらが年増(としま)になるには十年はかかる。それまで愛護しよう。

天気予報

(小名浜測候所発表)

【今晩】南西の風、曇り。

【あす】北風、盛り。海上今晩風波があり、あすは多少風波がある程度。

(二十九日午前七時三十分強風注意報発令中)

お食事処 玉半提供

入学に…
進学に…
卒業に…
正しく美しいセイコーの時計
特別セール
4月10日まで
一割引に奉仕
セイコー会員の店
植田のキクチ
勿来市植田町　電333

広告マッチ 扇子 カレンダー うちわ タオル 手拭い
サトー広告社
平市三十九町(三十米道下会館先)
電話 三七九〇番

春の風
折詰と折詰材料
御好評をいただいております
平市一丁目　電四五四一
春宵

中身を見れば またびっくり
何やら横文字の豪華なブックケースを持った人を、よく見かけますが、そのなか身がブック型の弁当と知ってまた驚いたり感心したり
・ブック弁当　一四五円―三〇〇円
・小判型弁当　六〇円―一五〇円
藤越
水曜サービス
一階(食料品)黒ダイヤ 百グラム十円
二階(衣料雑貨)綿ベルキーソックス 一五〇円を二三〇円
三階(衣料品)ミレー毛糸 三〇〇円を二五〇円
食堂募集(四月八日迄お休み九日より新館五階開店)(掃除係、店内巡視)
平市

農業機械化センター

平市 35年度実現へ猛運動

平市は町村合併によって農家三千七百戸、耕地面積二千九百五十㌶このうち水田二千㌶に及び、年間の米の收量は六十万㌔に達しているが、まだ收量は他地方に比べて生産が低いため❶深耕による増收❷有機質肥料の増肥❸早植栽培の普及❹施肥合理化の促進❺病害虫防除の徹底が要望されている。このため同市では三十五年度に農業機械化センターを設けるよう県に陳情することになった。平市では既に三月市議会で七十五万円を予算化しており、県の補助を受けて四百六十万円でホイルトラクターを購入する計画。県内では八地区から農業機械化センター設置が申請されているが、平市への設置はほぼ有望視されている。

平市では昨年十一ヶのブルドーザーを購入しているので、新たに購入するホイルトラクターとともに農業機械化センターの主軸とし、農業土木事業に威力を発揮させることができる訳で、深耕によってこれまでより、二三割の増收をねらうことができるという。また砂質地帯はかんばつの被害が多いため、散水機によって被害を少なくして増産させるほか、森林についても下刈りや伐採作業などを機械化して農林業を振興する計画である。

結核受診目標 50%に決める

衛生課長会議

一般住民のレントゲンによる健康診断を受診率五十%を目標に実施することになった。なお前年は目標五十%だったが三十九%しか達成出来なかった。これはPRの不足からでこの点にも力を入れることになった。

また最近は犬による被害が続出しているので狂犬登録と予防注射の徹底を図り、野犬の一掃に乗り出すことなどをきめた。

平保健所では二十五日午後一時から同所会議室に管内市町村の衛生課長、同主任らを集め、三十五年度結核、狂犬病予防事業の説明会を開いた。この結果、結核予防は

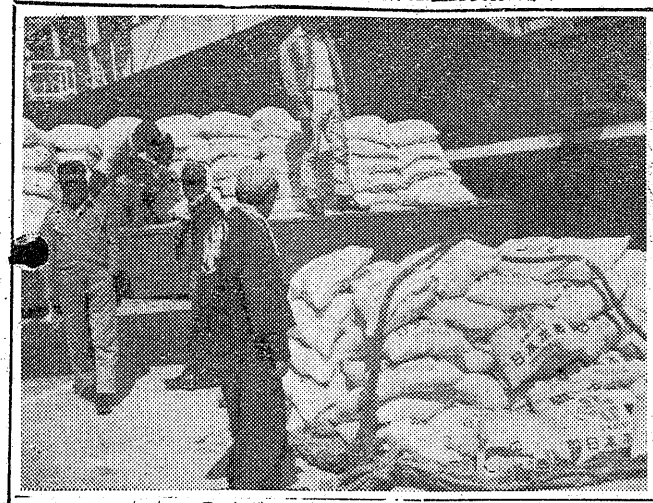

【ビニロン袋硫安の船積み作業】

台湾向け硫安

日水 初のビニロン袋で

東京、近海郵船の貨物船、吉野丸（三七二四㌧）は二十八日夕、磐城市、日本水素の硫安二千㌧を積んで仕向け先の台湾、チーロン港（基隆）に向けて小名浜を出港した。

同船が積み込んだ硫安には日本水素が試用として始めた真っ白いビニロン袋（一袋三十七・五㌔入り）が使われた。いままで国内向けにはカマスか麻袋、輸出はクラフト紙袋が使用されていたが、こんど台湾向けにビニロン袋が初めて実用化されたもの。従来のものより袋の重さが軽いうえ袋の破れの心配もほとんどなく、荷役作業の能率化をはかることができると港湾荷役会社からもなかなか好評を呼んでいる。

なお四月一日新山丸（四千㌧）が小名浜に入港、初のフイリッピン向け、日本水素の硫安三千五百㌧を積む予定になっている。

富カ浦公園の売店設置受け付け

磐城市で

くらし随筆

備えあれば

草野四郎

きょうはこのごろのように春型の気圧配置は、高気圧と低気圧が交互にやってきて、三日と天気はもたないといわれており ます。その上本年の日本の冬は寒暖の差が非常に厳しく 持続性と言うものをもった急け者われわれ人間は、この気候の変化に身体の調子を合わせてゆくことがなかなか難しく、急に寒くなると、とたんにカゼをひき、暖か過ぎると、着過ぎていて汗をかいて、これまたカゼをひく。そこにビールスがはびこって来て、やがて悪性のカゼが流行して来るというわけだ。

◇

われわれの人生もこの春型気圧配置のように、つぎつぎに得意と失意が、順調と逆境があざなえる縄の如く訪れて来る。このときに常に心の備えをこれに順応させて「得意冷然、失意泰然」あるいは「順境要心、逆境忍耐」の境地を保ち得るということが、人生の荒波に堪え得る唯一の道であろうか。

◇

安きにいて危うきを思う。思えばすなわち備えあり。備えあれば憂いなし。

（くさのしろう・明治四十年十一月十日生・平商工会議所専務理事）

暖冬で少ない 雪腐病の被害 二、三割減か

石城地方の麦類の褐色雪腐病、紅色雪腐病は毎年三和、田人、川前などの山間地帯に発生、約十㌃がその被害を受けていたが、今年は根雪の期間がわずか十六日間だったため、これらの発生が全然見られず、麦は順調が生育を続けている。ただ雪腐菌核病は例年より二三割少い約六十㌃に発生するものと予想されている。

雪腐菌核病は株元や茎に褐色の斑点ができ、麦の生育を阻害して枯死させる恐ろしいものなので、石城地方病害虫防除所ではセレサン石灰などを散布して、発生を防除するよう望んでいる

市況

魚類

（単位＝㌔）

【小名浜港】　釣りサバ船一隻

底引船十二隻

▼釣りサバ　七百㌔　六二▼トウジン　四千五百㌔　二四―二二▼イシモチ　二千㌔　一六〇―一三〇▼アンコウ　千八百㌔　三〇―一五〇▼ナメタ　千五百㌔　一八〇―一〇五▼水タコ　千百㌔　九〇―六五▼ヤナギ　千㌔　二九〇―一四〇▼メクラウナギ　千㌔　五〇▼小アカジ　九百五十㌔　三七▼ドンコ　九百㌔　四五―三〇▼マツカワ　八百五十㌔（大）一六〇―一五〇（小）二三〇―一九五▼アブラナ　七百㌔　三六〇―二五〇▼アナゴ　七百㌔　三六〇―二五〇▼サメサカレイ　六百五十㌔　三百五十㌔　一七〇―一三〇▼ノドクロ　三百五十㌔　二百五十㌔　一五〇―一〇〇▼ニクモチ　五〇〇―四二〇▼ヒラメ　二百五十㌔　四五〇―三八〇▼エビ　百八十㌔　百七十㌔　二〇〇―一七五

【江名港】　底引船一隻

▼クロコサメ　千二百㌔　一六・五

【中之作港】　底引船一隻

▼水タコ　七百五十㌔　八七―五〇▼ナメタ　三百八十㌔　一七〇―一〇〇▼トウジン　三百七十㌔　一八〇―一〇〇▼マツカワ　百二十㌔

野菜

（単位＝円）

▼ホウレンソウ　一〇―六（東）▼アブラナ　七―三（ク）▼白菜　五〇―四〇（㌔）　三五―二五（㌔）▼タマナ　七―三（小東）　一三―七（㌔東）▼ネギ　一三―七（㌔）▼大根　一〇―五（ク）▼丸大根　二七―一〇（ク）▼ゴボウ　三五―一五（ク）▼ニンジン　二二―六（本）▼キュウリ　三〇―一五（㌔）▼パレイショ　一三―一〇（ク）▼サツマイモ　四〇―二〇（ク）▼キリイモ　三〇―一五（ク）▼サトイモ　六一―三〇（㌔）▼カブ　二〇（㌔）▼モヤシ　一〇―三（東）▼ニラ　二〇―一〇（ク）▼ミツ葉　一一八（コ）▼玉子　一七〇（㌔）▼シイタケ三〇〇―一七〇（㌔）

果物

（丸平青果市場調べ）

▼リンゴ　四〇―一五（㌔）

草野質店　▽自転車、単車も歓迎しております▽平市鍛冶町（加地和組隣）▽電二〇八八番

放射線科　胃腸科　呼吸器科　谷口医院　平・一町目

会員評定酒品清酒全国優等賞受賞　松の友　したしまれている　うまい酒　平市駅前　豊田酒造場吟醸

設計・土木・建築　やまに工務店　平市旧城跡　電5435

クリーニング　洗張・防水　小松崎　平館前電3343

かっぽう　開花

時代のホープ　スーパーカブ号　50CC　4.5馬力　浜通り発売元　有限会社平ホンダモーター　平市長橋町25電4711　小名浜営業所電話3781

洋酒と喫茶の　スタンドバー　クィーン　平・世界館通り

スタンドセール　一割引奉仕中　日東商会　平市二丁目　電2428

石葉（せきよう）　平市紅小路　電三〇五四

四四三一　四四三二　出前の酒喜庵

急募

今般、増車のため左の通り募集します

▽四輪車運転手　三名
▽三輪車運転手　三名
▽荷扱手　二名

希望者は履歴書持参の上お来所下さい

王子運送平出張所　所長　桐原正雄　平市大町　電二三六八・三二〇九

募集

▽事務員30才位迄一名▽男女店員20才位迄三名▽三輪車運転手一名▽委細面談平市常前電三六二〇幸楽商店

募集

▽自動車整備見習工若干名▽新制中学卒、通・住不問▽委細面談　平市材木町電三五三渋谷自動車工業所

平成人学校は超満員

校長に橋本磐高校長決まる

平市白銀町石島公民館の「平成人学校」は四月七日開校を前に入学希望者が殺到、二十八日には定員百五十人（三教室）を三十人超過する百八十人となりさらに激増が予想され、もともと出血覚悟の成人学校開設だけに関係者はうれしい悲鳴をあげている。第一回の高校進学試験に破れた生徒たちの再受験熱意は予想以上に強く、加えてこれまでの平一、二、三中では現役生に〝浪人組〟といわれていた負け目が今度はないだけに、平市内はもちろん石城地方市町村をはじめ双葉郡、茨城県からの入学希望など泣いて訴える父兄や児童の真情に二百人（四教室）に一学級（五十人）の増員もやむを得ない現状となった。

なお石島公民館では勇退と決まった磐高校長橋本篤司氏の館長就任、成人学校長就任が決まりとともに成人学校では橋本校長が国語数学科を担当するなど七人の教諭陣をそろえて百%合格をめざしている。

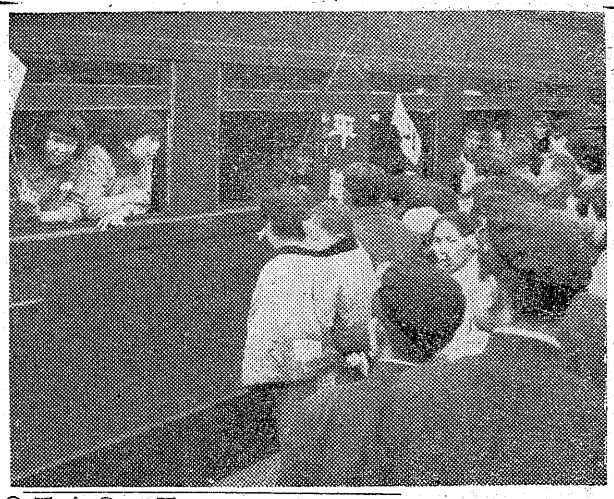

450人が職場へ

京浜地方に集団赴任

二十九日午前九時半平駅発の普通列車で、京浜地区や神奈川、群馬、埼玉、千葉、茨城方面に就職する中卒者約四百五十人が集団赴任した。同列車には平職安の係員六人のほか、父兄や先生たち約百五十人が付き添い人として同乗し、駅ホームは見送りの級友や父兄ら約五百人がつめかけ「しっかり頑張るんだ」と強く肩をたたいて激励している姿が見られ、特に母親などは遠くに旅立つわが子を涙ながらに見送っていたこの日は午前八時半ごろまでに赴任者や父兄らが集合し、スピーカーを手にした平野平職安所長用主係長らの指示で赴任者名簿を再確認し、予定通り列車に乗り込んだが、平職安では男子職員五人、女子職員一人を同乗させて世話をさせるという面倒ぶり。赴任児童らは手を振り振り待望の就職地へと旅立って行った。【将来に胸をふくらませて出発する集団赴任】

東部青年会と四地区を表彰

少年善導や新しい村造りの功績

平市教育委員会では二十八日午後二時から平市公民館に市内各地区の地域活動者を集め第五回平市社会教育懇談会を開いた。席上三十四年度の優良地区として豊間地区（代表鈴木一氏、千二百十戸、六百七十人）平市東部青年会（会長角田正雄氏、二百三十戸、千二百人）高久根部落（代表矢吹文郎氏、五十戸、二百七十人）藤間部落（代表坂本積善氏、八十戸、四百人）八幡小路（代表小河原幸雄氏）の四地区と一青年会を社会教育活動に功績のあった優良団体として表彰した。表彰審査は社会で生活改善、部落児童の指導、市政への協力など十項目にわたって行なわれた。表彰された地域団体の活動状況は次の通り。

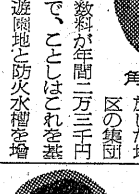

鈴木一氏

▽豊間地区＝昨年八月に工費三百五十万円で公民館をつくり、結婚式場のほか青年学級、婦人文化講座など部落諸行事に活用するほか新しい町づくりに力を入れている。また旧正月の風習となっていた十三班の単位子供会の独自の活動を助言指導するほか学習、地区の清掃、夜警などに力を入れたもの。

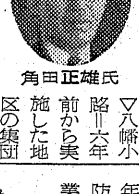

矢吹文郎氏

▽高久根＝部落公民館を中心に各種研究会、学校関係の施設に積極的な寄付協力をした。

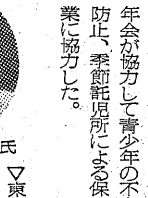

角田正雄氏

▽八幡小路＝六年前から実施した地区の集団保険の手数料が年間二万三千円になるので、ことしはこれを基金に児童遊園地と防火水槽を増設する計画。このほか一般教養では平一小を会場に春、秋二回の文化講座を開いたほか、婦人会が中心となって生け花会、コーラスなどの教養を高めた。また「鳥小屋」を会場、映画会や演芸会を開き好成績を上げた。▽高久根＝部落公民館を中心に各種研究会、学校関係の施設に積極的な寄付協力をした。

坂本積善氏

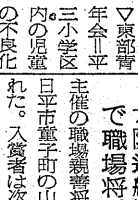

小河原幸雄氏

▽東部青年会＝平三小学区内の児童の不良化防止に夕コ揚げ大会、読書会、交通安全指導、野外学生など児童の教育に協力しているというもの。

草モチついてひな祭り

人形の売れ行きも上々

◎…きょう二十九日は旧暦のひな祭り。各家庭ではひな人形を飾って可愛い娘の健康と成長を祝いあった。

◎…さくらもほころび春風に吹かれながら草餅つきが朝早くから行なわれモモの節句祝いの音をひびかせていた。

◎…一方ひな人形の売れ行きは非常に好く平市内では一セット三万六千円もする人形が二三出たほか、一万円前後の高級品が飛ぶように売れて品不足を来たす有様。「この調子なら親王誕生にあやかって五月人形は岩戸景気以上の売れ行きになるだろう」と業者はホクホク顔。

【ひな祭り祝う草モチつき】

四倉の青年学級で功労賞贈る

四倉町公民館主催の青年学級合同閉講式が二十七日大浦分館で行ないつぎの十五人に功労賞を贈った。（四倉）緒方金一　金成康平　谷川毅一　新谷善一　木村信子（大浦）和田博行　榊原公造　草野一郎　愛川節子　鈴木重夫　関部栄子　勝沼美喜子（大野）　金成七蔵　鈴木達一郎　大谷武良

表町商店会が誕生

常磐

常磐市内商店街の中で表町商店街がトップを切って二十八日午後一時から商工会館で「表町商店会」を結成した。参加商店六十、規約役員、会費百円などをきめた。この表町商店会の事業として❶商店街振興対策の樹立、推進❷連合売出しの共同事業❸他都市商店街の視察調査❹商店従業員の表彰、啓発、親睦❺商店街組織の普及育成❻講演、講習、研究会の開催などあげている。

▽会長比佐芳（ヒサキ皇隔器店）▽副会長赤津清五郎（小松屋菓子店）近内秀一（近内時計店）▽理事箱崎喜助（塩屋呉服店）吉田貞男（鎧屋金物店）吉村喜一郎（吉村電気商会）井坂唯一（ますや呉服店）小野義（岡田屋呉服店）▽監事若松友行（マルテ洋品店）若松治雄（若松履物店）

なお商工会議所は今後土町、横町天王崎、中央通り、黄金町、桜木町地域の商店街結成を促進し七月ごろには連合会の結成を計画している。

湯本の婦人学級ことしも開室

常磐

本公民館の婦人学級は好評だがことし引続いて開室する。学級は料理毎月二回、コーラス毎週土曜、あみもの毎週水曜、洋裁毎週木曜母親毎週火曜日の日程で開く。資格者は湯本在住の方、申込み切四月十五日、入級費五十円となっている

大阪造船労組で職場将棋会

大阪造船労組（船労組主催の職場親善将棋大会は二十七日平市童子町の山徳ホテルで開かれた。入賞者は次の通り。

▽Aクラス❶長塚利七❷古川芳次郎❸根岸真政▽Bクラス❶保原満❷小野辰雄❸鈴木恵▽Cクラス❶佐藤健治❷渡辺光朗❸大竹広

不合格者に青年教室

常磐市教育委員会は高校植田、遠野、山田方面からも入室している。本年も市外地域の入室のための青年教室を開いてる。入室希望者は市教育委員会に申込むことになっている。

入試に不合格となった中学生の翌年の進学の希望者をいれることになっている。本年の不合格者は市内だけで三十余名に達している。従来の成績では高校進学九十六%という好率を示しており、内郷、平市方面からも入室の希望者がいれることになっている。

月謝は三十五年度から八百円とする。入室希望者は市教育委員会に申込むことになっている。

四倉町青年団役員決まる

四倉町青年団は三十七日午後三時四倉公民館で総会を開き役員を改選した。三十一日初の役員会を開いて三十五年度の事業方針などを決める。新役員次の通り。

▽団長　金成康平▽副団長　長谷川毅一、木下守也▽会計　木下守也▽部長　長谷川栄勇、副、新谷善一、体育、庄司正光、副、横田敏一、産業、鈴木啓公、副、新妻義一、政経、菅波幸雄、副、鈴木正行、組織広報、門馬幸雄、石橋安雄、家政木村信子、副、箱崎雅子、▽事務局長、国玉信一、▽監事、緒方金一

無免許バイクにはねられ重傷

二十八日午後六時半ごろ平市二丁目二三地内国道で、平市二丁目一六工員橋本和夫（二）はバイクの荷台に安孫子幸八さん（三）を乗せて二丁目から三丁目に向けて進行中、同地内交叉点で自転車に乗って来た同市谷川瀬町字根本作市営住宅内銀行員高橋俊男さん（四）と衝突。自転車をはね飛ばし、高橋さんは顔面打撲など二カ月の重傷を負った。平署の調べによると橋本の無免許運転とスピード違反。

あす植田町さくら祭り開幕

勿来市植田町のさくら祭りはことしから消防団が主体となって観光協会の後援で行なうことになり、三十日からさくらの名所植田八幡神社の境内に各商店から寄せられた数百の色とりどりのちょうちんを飾るほか、境内には休憩所や売店などを設け観客誘致をはかる。

市常磐で交通安全指導

常磐市では二十八日午後一時から市内の小学校児童を対象に交通安全指導を行なった。

精神衛生無料相談
財団法人　石城精神医学研究所
平市才槌小路二四　電話四三一七・四三一八
精神科　神経科　内科
新田目病院
院長　新田目五郎
本院　平市才槌小路二四　電四三一七・四三一八
分院　平市上荒川安倉三　電話四三一九

ハワイアン・バンド演奏　毎週土曜日　パッション
午前十時より午後八時まで純喫茶も始めています　コーヒー五〇円　ハイボール五〇円　電二六六〇

☆出血的大サービス
ビール大びん……百円
一級酒正一合……百二十円
二級酒正一合……六十円
理髪料　A……三十円　B……五十円　C……百円
☆新装開店
御来店の皆様に記念品を差し上げます
つき
平市紅小路通り　TEL・2821

母マサ儀病気療養中の処三月二十七日午後七時八十一才の高令にて死去致しました　茲に生前の御厚誼を深謝し謹んで御通知申上げます
追って葬儀は三月三十日午後一時自宅出棺菩提院に埋葬致します
昭和三十五年三月二十八日
平市月見町三〇
施主　根本重也
外親戚一同

葬操院　葬送の際は御多忙中にも拘らず遠路態々御会葬下され且つ御丁重な御香料を賜わり御厚志誠に有難く厚く御礼申上げます　早速拝趨の上一々御礼申上ぐべきところ略儀乍ら紙上を以って御礼申上げます
昭和三十五年三月二十九日
平市田町一（平駅前ハト屋商店）
喪主　岩本明茂
親戚代表　白鈴岩
友人代表　草木土　伝茂
国井野　一正　弘吾治
美義

父文蔵儀三月二十八日午前二時死去致しました　茲に生前の御厚誼を深謝し謹んで御知らせ申上げます　追って告別式は三月三十日午後二時まで自宅において執り行ないます
昭和三十五年三月二十九日
平市八幡小路三二
喪主　小林実
外親戚一同

ことしの軟庭スケジュール

石城地区関係

県軟庭の三十五年度スケジュールが決まった。石城地区関係行事は次の通り。

▽四月十七日石城地区選手権（平市営コート）▽五月十五日石城地区高校選手権（同）▽六月十二日石城地区高校対抗全国予選（同）十九日石城地区クラブ対抗戦）同）二十四、二十五、二十六日県高体連大会（郡山）▽七月三日全国都市対抗東北地区予選（平市営コート）二十四日石城地区県体予選（同）▽八月中旬県総合体育大会（福島）▽九月十六、十七、十八日国体東北予選（秋田）▽十月九日石城地区三階級大会（平市営コート）二十三、二十七日国体（熊本）▽十一月三日石城地区高校新人選手権、同高校対抗戦（平市営コート）六日石城地区年令別大会（同）

護市録

◇内郷市◇

【出生】▼高木真子（白水町入山四七　敬乏三女）▼佐々木友子（宮前峰根五四　幸平長女）▼高橋邦衛（御厩一　藤衛二男）▼村越藤裕（白水町浜井場一　藤和二男

【結婚】▼高田幸雄（栃木県勢賀郡市目村　キヨシ長男）鈴木政枝（綴町秋山六四　タカネ二女）▼田川広和（東京都品川区中延九丁一　清太郎二男）大谷ミツル（綴町上宿九　文夫七女）▼吉田真喜司（沼尻三九　澄江二男）坪井ヒサ子（長野県　飯山市　八郎長女）

【死亡】▼阿部カホル（ヨシ）＝平市太字大越▼鈴木トヨ（セン）＝小島町花輪　一五

◇常磐市◇

【死亡】▼藤谷和子（ヨシ）＝九石五四▼斎藤美津子（ヨシ）＝磐城一四▼植田富美子（ヨシ）＝茨城県北茨城市平潟三六七

【出生】▼馬場正志（台ノ山六　二十八日届出）

◇勿来市◇

【出生】▼大野啓子（平市　育夫二女）▼安島浩（関出町　祐司長男）▼古賀典子（植田後田町　武雄）▼緑川浩通（仁井田町　由喜男）

【結婚】▼栗原清（埼玉県浦和市）佐藤とし子（錦町）▼蛭田正（田人村）江尻美代子（錦田町）▼岡晋治（茨城県那珂郡）深出華代（磐崎市）

【死亡】▼斎藤長助（ヨシ）＝錦町

NAK 水一

29日　1040KC

6・05 劇「ハックルベリー・フィンの冒険」香山弘
25 劇「1丁目1番地」武田国久
40 スポーツだより
7・30 話の泉　渡辺紳一郎
サトウハチロー　大田黒元雄　徳川夢声　山本嘉次郎　ゲスト小西得郎　司会高橋アナ
8・02 ゼンマイ社長　金語楼
猫八　真鳳　小金馬他
30 民謡をたずねて「伊勢路」川崎滝雄　秀吉
伊藤節男　やんちゃ
田中時江　力弥
9・20 ニュース解説
35 ラルフ・バンチ博士は語る❶録音と解説❷対談「バンチ博士と国連
45 音楽の小箱
7・15 人情夜話　川口松太郎作「雪どげ銀座」❺花柳章太郎他
30 そのうそほんと　ゲスト野村雪子　恋しくなって　おばこシグナル
審査玉川一郎　吉田正
8・00 演芸名人クラブ　リズムシップ「キサス長唄」三和完児　落語「歌えば天国」林家三平
30 おれは藤吉郎　第二部（最終回）花柳喜章
語り手本郷秀雄
トクホン歌謡ショースターと歌えば　ゲスト島倉千代子
9・00 歌から歌へ「ごきげんさんよ達者かね」「村の駐在所」

NHK TV

オ四チャンネル

6・00 漫画「とんだお手伝い」
15 びっくり百科「さようなら」のページ　司会庄司永建
45 週間スポーツ
7・15 バス通り裏　小栗一也
織賀邦江　谷川勝巳他
30 ジェズチャー　小桜京子　戸倉緑子　小林千登勢　由利徹　石浜朗
北見和夫他
8・00 黄金の椅子「西川鯉三郎」出光佐三　西川長吉　清元延寿太夫　松島庄三郎
30 お笑い三人組「お花見弁当」猫八　真鳳　小金馬
9・00 劇「警察日記」（馬の神様）
30 日本の芸能　上方の二枚目「河庄」林又一郎
吉田玉市

民報映画案内

★東宝民劇（五・二五）恐るべき火遊び（六・四四）酔いどれ天使（八・二七）独立愚連隊（八・二九）すりばち学校（八・三七）爆弾を抱く女怪盗

★三夜東映（六・三五）月光仮面・悪魔の最後（七・三八）伊那の勘太郎（九・〇〇）恋山彦

★ひかり座（六・一六）ベニスと月とあなた（八・一六）ロベレ将軍（4日まで）

★富楽館（六・三〇）無頼の西部（七・三〇）鬼首長バンダ（八・三五）私の体に悪魔がいる（4日まで）

※【内郷市】

★銀映劇　事件記者・狙われた十代　春の夢　雑草のような命（29日まで）

★第二イワキ　花吹雪一番纏　密港の魔女　七色仮面（29日まで）

※【常磐市湯本】29日まで

★湯本座　夜六時半
怪盗火の玉小僧　灰神楽木曾の火祭　孫悟空（30日まで）

★三couse座　夜六時半
虹之介乱れ刃　四万人の目撃者

★常磐座　夜六時半
大利根無情
盗賊鳥天狗　血太郎ひとり雲

★常磐日活　夜六時半
二発目は地獄行きだぜ
オヤユの女中と幽霊
殺人者をあげろ　白銀城の対決

※【磐城市小名浜】29日まで

★国際　女が階段を上る時　女経

★磐城座　夜六時半
大学の暴れん坊　十代の狼　海から来た流れ者

★東映　大江戸の侠児　薩摩の狼火　躍る黄金魔

★金星座　ロビンフッド物語　二度とない　その青春は　大学の美剣士

★銀星座　ベベット戦争へ行く　野獣部隊　危険な遊び（31日まで）

※【勿来市植田】29日まで

★菊多館　夜六時半
若桜千両槍　女の牙　悪魔の爪あと

★うえた館　夜六時半
サヅエさんの脱線奥様　宇宙大戦争

★中央館　夜六時半
わが愛　恋人　抱寝の長脇差

★植田ロマンス　夜六時半
自殺への契約書　女猫

※【四倉町】

★四倉国際　上段構斬り（29日まで）
闇を横切れ

★東宝・海盛座　夜六時半
鉄火場の風　青春を吹き鳴らせ

100円店

まだ五年生の女の子だが、どうもやること、なすことが、「らしく」ない。風呂をたいて、わいたと思ったら、自分が、さっさと、一番乗りだ。この子が親戚に泊まりにきての話である。その家の三年生になる男の子と、一緒にねたが、ほほにキッスを何回となくやって、あとでその男の子から知らされた母親はビックリしたという。今の子供たちは体位もよくなり、まして「半大人」ともいわれているが、季節的にも思春期バカないたずら心を起こさないように注意しなきゃならない。「某高校生が中学三年の女の子にいたずらして、子をおろした、調べて下さい」といった投書も少なくない。テレビ、映画の直接的な影響は教育上の一大盲点である春休みでもあり、家出のシーズンでもある。悪いことは、とにかくはびこるシーズン。バイクのカギをあける名人、中学生もいて、いたずらするなど、らしくない子供たちのエネルギーはますます増大している。知らぬは親ばかり。

（龍人）

新東宝スコープ

彼奴をやっつけろ！スピードで体当りする十代！鮮烈の青春群像！

男が血を見た時

三矢歌子　松原浅見　比呂志　緑郎　高宮敬二　沼田曜一

静かなり暁の戦場

中村鳴門　藤川溝口　扇町京子　虎彦　洋二弘　幸志

天知茂　E・リクター　S・ガンディ　小林重四郎　天草博子

印度独立の火蓋を切った大東亜戦争　魂を揺する感動大作！

30日封切　平新東宝

日活　日活　日活　日活　日活　日活　日活　日活

日活スコープ　総天然色

監督……西河克己

和田浩治　清水まゆみ　稲垣美穂子　小高雄二　岡田真澄　小沢昭一　平尾昌章

青春を賭けて愚連隊と対決する不敵の新人和田浩治!!

六三制愚連隊

香港殺令0号　暗黒街に死斗する男の激斗!!

断崖に立つ女　大木実　小山明子　岸紀子

満場に吹きすさぶパンチの烈風　荒くれ男の心を嬉ませる"断崖の女"とは?

水島道太郎　香月美奈子　木浦佑三

30日～5日　平館

映画は大映

大映スコープ　総天然色

さすがの平次が一杯喰った！殺人旅行！推理道中！

長谷川一夫　中村玉緒　仁木多鶴子　水谷良重　三木のり平　林成年　見北原義郎　鶴丘　茶川一郎　桂小金治　神坂楽一　北原義郎　丘

銭形平次捕物控

美人蜘蛛

明三十日から堂々上映

透明天狗

魔か、天狗か？頭のない白覆面が飛んで、斬って、走る!!

大映スコープ　中村嘉葎雄　近藤美恵子　真城千都世　島田竜三　夢路いとし　喜味こいし

世界館

東映スコープ　総天然色

腕は無双、悪事嫌いの熱血漢！八百八町の闇街道を斬って裏っ飛ぶ暴れ剣法!!

浪人市場

市川右太衛門　東千代之介

朝やけ天狗

青山京子　山形勲　伊藤雄之助　大川橋蔵　十朱久雄　東恵美子　山村聰

東映スコープ

30日切封

人形佐七捕物帖

くらやみ坂の死美人

若山富三郎　大川恵子　円山栄子　中里阿津子　黒川弥太郎

みだれ投げ銭、朱房の十手　パッとひらめく名推理！

東映