夕刊 いわき民報
発行所 平市田町63 いわき民報社 社長 野沢武蔵 電話（代表）4161番
◎ いわき民報社 1960

西武ストアーが閉鎖

デパート建設、見込みつかず

西武百貨店（会長堤康二郎氏）では昭和三十二年平市に西武ストアー平店を開設、三十三年ごろから平市内に本格的な百貨店の実現に意欲的な動きを見せていたが、その見込みがつかず百貨店建設を断念するとともに、平店（店長佐藤良造氏）は一月三十一日限りで閉鎖する旨、二日記者会見を行ない発表した。

【閉鎖した西武ストアー平店】

西武ストアーでは新店舗建設敷地に隣接地を物色、交渉を続けてきたが、その間には表面化はしなかったが、相当の妨害があったようだ。

なお平店は現在のまま経営して行くが、デパート建設が実現出来ず、またアメリカのロス市に数十億円を投じたデパート建設計画を縮少などの社内理由で、経営合理化のため閉鎖に踏み切ったものといわれる。なお従業員のうち希望者は東京本店に吸収されることになっており、宿舎の建設も終っているが、大半が希望するものとみられている。

佐藤良造平店長の話＝やり出したらどこまでやるか判らないという西武の行き方を平市の商店界の人々は心配したのでしょう。今までも迷惑をかけないようにして来ましたが、本店からの通告もあって遂にデパート建設計画を断念すると同時に平店も閉鎖することになりました。

駅前に五階建の構想

だが 今は夢の西武百貨店

三年目ごとの閉店 奇しき因縁

現在の西武ストアー平店の建物は終戦後新築、呉百貨店としてマーケット式食品店舗で開店、三年目で西武百貨店の後押しによる日興デパートに代り、その日興デパートも三年目で西武ストアーにバトンタッチした。そして西武ストアー平店も奇しくも同じ三年目で閉店という結果をたどった。

棚卸で臨休 急に閉店と

きまった西武ストアー平店では一日は棚卸のため臨時休業のポスターを出して店内の整理にかかり、一日夜二台、二日午前一台と大型トラックで商品ケースなどを運搬遂に流産した西武ストアー平店の新店舗は次のような青写真となっていたもので、実現すれば平駅前の一大偉観となったろうといわれている。

新店舗は約二千平方㍍の敷地に地下一階、地上五階、エレベーター、エスカレーター付の売場面積五千六百平方㍍を持つという大がかりなもの。

臨時列車で観光団

◇……湯本温泉はじめてのこと……◇

銚子から、花火あげ歓迎

一日の夕、湯本温泉に五百人の観光団がドッと入りこんでテンヤワンヤの大にぎわいだった。これは千葉県銚子駅連盟の観光団、水戸や東海村を見学してからの湯本温泉泊り、午後六時十分臨時列車で湯本駅着、何しろ臨時列車での観光団入来など湯本温泉はじめてのこと。駅頭には磯野市長さんも出迎える。磯野市長、比佐観光協会副会長の歓迎のあいさつがあって花束が贈られる。到着と同時に花火が打ちあげられた。駅頭には割当られた旅館からはご主人公や番頭、女中さん方が総出でのお出迎えで夜はそれぞれの旅館でユックリとお湯で旅の疲れをほぐして二日午前八時湯本駅発臨時列車で笠間に向けて出発した。

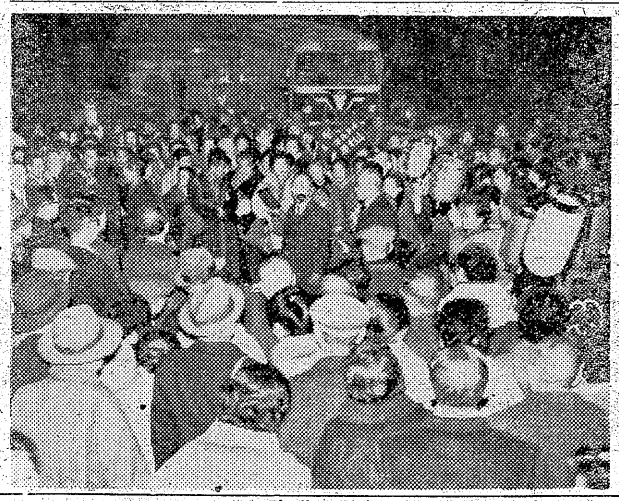

【湯本駅頭における観光団の一行】

定期診断さっぱり

忘れたころに原爆症状

平市竹林病院では七、八の両日にわたり原爆被爆患者の定期健康診断を実施する。一月二十七、八の両日に行なったが集りが悪かったため再度行なうもの。

石城地方には原爆を受けた人は現在のところ十六人で、全部が広島で受けている。原爆症は忘れたころに現われるため、三年前の三十三年からこれらの人々の健康診断を定期的に実施しているもので、今までの診断では精密検査を必要とした人は十六人中五人あったが、幸い本当の原爆患者は出ていない。最近健康診断の集りが悪くなって来ているが、いつ発病するか判らない病気だけに必ず診断を受けるように病院では望んでいる。

歳男を募集 磐城市諏訪神社

磐城市小名浜鎮座、諏訪神社では節分祭を四日午後四時から執行、厄歳などで厄歳の祈願を受け付きを挙行する人は三日まで同社務所に申し出る。また、同神社では八日（旧正十二日）午後六時から

品川白煉瓦 六日休業

湯本工場は六日が金比羅神社の例大祭にあたるので休日とし、七日の日曜日を出勤日とした。丸栄、にんべん両青果市場も同日休場する。

石城同愛会総会

石城同愛会臨時総会は四日午前十時から内郷市営ヘルスセンターで開き❶今春の中卒者と高校入学生への記念品❷来年度里親委託児童就職支度金と医療費❸六日行なわれる移動県庁に対する要望事項❹第六回里親大会などについて協議する。

千軒平溜池の総代改選

千軒平溜池改良区では八日午前十時から大野公民館で役員と大字区長の合同会議を開き、総代改選について打合わせる。

長谷川氏が千軒平総代に記念品贈る

平市堀江工業株式会社長谷川常吉氏は二日千軒平溜池土地改良区総代四十五人に溜池落成の記念品を贈った。

和牛ブルセラ検査

勿来市役所経済課では全市にわたって和牛のブルセラ検査を一日から六日まで行なう。和牛数は約四百頭。

イチゴ栽培普及講習会

県農協中央会石城支所では三日午後一時から平市堂根町石城農業会館でイチゴ栽培講習会と推進協議会を開く。これは最近イチゴの需要が増えたため、栽培指導などについて協議した後、県園芸試験所技師が栽培についての講演を行なう。

寸言

▼西武ストアー平店が閉鎖した。いろいろ事情はあるにしても、百貨店建設に反対した地元のモンロー主義とねたみのギセイともいえる。▼伸びてくると、ひきずり落すケツの穴は針の穴。いつまでたってもドングリの背くらべか。（訂正＝三日節分、四日立春は四日節分、五日立春のあやまりでした）

天気予報

（小名浜測候所発表）

【今晩】北より風曇り、時々晴。

【あす】北のち東風、晴れたり曇ったり、のち曇り。

海上 今晩おだやか、あす多少風波でるもよう。

金刀比羅神社例大祭は六日

はがきで祈禱

常磐市鎮座金刀比羅神社の旧正十日の例大祭はことしは例年より早く六日に当り盛大に執行される。社務所ではがきによる祈禱申込みをうけつけているが❶祈禱の願意❷祈禱料❸祈禱者の住所❹祈禱者の氏名を書いて申込むことになっている。また市町村廻りを推進しているもので、三十五年度には指定のおくれた好間村、遠野町、川前村、平第三地域（草野、神谷地区）を指定

35年度新農村計画審査会

県石城事務所では十八、十九の両日同事務所会議室で農山漁村振興計画の予備審査を開く。これは新山漁村特別助成事業として三十二年度から新しく五日までとし、三十五年度の同教育授が集まって三十五年度の同教育について研究する。

理科教育研究会

内郷市内小学校理科教育研究会は三日午前九時から高坂小学校で開かれる。当日は市内各校の理科担任教ことになっている。

自給飼料講習会

県では酪農経営改善のため十三日午前十時から田人村公民館で自給飼料講習会を開く。講師と演題次の通り。

▽「青刈飼料作物と牧草の栽培」農林省福島種畜牧場飼料課長中島昌一氏

▽「酪農経営の改善」県畜産課員

なお酪農関係スライドを上映する

高級センスある自家製靴 靴とスポーツ用品 大塚 平・駅前大通り 電2077

お知らせ
明二月三日（第一水曜日）の定休日は都合により来る八日・九日に休ませて頂きたく謹んでお知らせ申上げます
尚 三日は平常通り営業致します
大黒屋 平母店

定休日（三日）も
出前は休みません
二月三日は平市西部商店会の定休日のため三日小路本店喫茶部はお休みです。長橋町大丸サービスセンター玉半は休みませんので、出前は長橋店から迅速に配達いたします
電話 五〇三三番
お食事処 玉半
本店 電五〇三一五
長橋店 電五〇三三
定休日も休みません

防寒スキー靴・軍靴
大量入荷 大廉売
（作業用にも最適です）
ホームポンプ（東芝 浅井戸用 WP81A・82A型）
電気冷蔵庫 土建・工作諸機械
ジート ベット 両ツル てこ棒
工具類 羽根枕 建具類 バラ線
その他日用品
青葉商工株式会社
平支店 平市梅本町1 電3755

気軽で安易な
酒と食事の店
お酒 一本通し付七〇円
中華そば 四〇円
食堂 一婦久 鈴木トラ
平市五丁目（釜屋横通り）

冬でも生ビール 湯本の百両

快鼻湯
蓄膿症 鼻カタル 鼻かぜ 頭痛 肥厚鼻炎症 鼻汁過多症 その他鼻病一切
鼻病の為に記憶力減退の方々にも奨められております。いろいろの手当をしてもよくならない方は一度御試用下さい
水野薬局
平市一丁目一〇 電四四四四
支店 好間村稲荷下 電五四一五

世界情勢と経済の見通し

斎藤栄三郎氏の講演

（中）

――中共のウルシを配慮物資という――

○…岸内閣が辞めれば貿易はやるだろうが、日本としては中共を認めるわけにはいかないのです。日本は中共からウルシを買い入れたいのは山々だが…。日本では約七百トンのウルシを必要としているが浅沼さんが行った時に二十トンをよこしてくれた。七百トンに対し二十トンではどうにもならないが、ご配慮有難く頂戴しますということでそれを配慮物資と呼んでいる。中共もこの配慮物資を渡す時に自民党関係者に渡さないようにといったそうだ。〝足りないでしょうが皆さんに分けて下さい〟とハラの太さを見せてくれたなら、感激性の強い日本人だから、中共は偉いとばかりにカブれてしまったでしょうに…（笑声）とにかく外国貿易はアメリカに刺激されて良くなるでしょう。

――ことしは60万戸の家が建つ――

次に日本の予算面を見ると三十五年度は一兆五千六百九十六億円、三十四年度一兆四千百九十二億円、三十三年度一兆三千百二十一億円に貧弱だ。道路とはいえないので三十二年度は一兆二千三百七十四億六千万円となっています（ノートも見ないでこの数字を次々と黒板に書いてゆくのを見て、聴衆は驚きの声を上げた）何も驚くことはありません。生きているうちに頭を使い、数字は覚え易く仕事することです。三十二年度は神武景気なのでイチイチミナヨシイ（1―3746）三十三年度はナベ底景気でイッサイフイ（1―312）三十四年度は岩戸景気でイヨイ（居良い）クニ（1―4192）これを道路等定地といっている。平にも大部あるようだが…（笑声）日本の家屋は木造のために燃え易くその損害も馬鹿にならない。〝火事は江戸のハナ〟だとして燃やしてしまう（笑声）それに年々老朽化して二十万戸すつ使えなくなるのだから、これまた日本が貧乏である一つの原因でもある。イギリスは石積みなどで建築しているので、百年も二百年も保つ。だから家を建てしまえば働いただけ蓄積でき、家計が豊かになるのは当然。今年は六十万戸を建築する予定なので、鉄、セメント、木材、家具、トイレまで売れるようになり、また電気が必要となって電源開発が進むというように活況を呈して来ます。

土建業には最良の年

配給より安くなる闇米

――豊作で米は石炭代わりの燃料か――

五年続きの豊作だった農村は今年も良い。というのは農機具と農薬が進歩したからです。米は闇値だ。昨年は八千三百万石穫れた。若い人に何石といっても判らんでしょうが、こちらの古い人達には何トンといってもどのくらいあるのかトンと判らない（笑声）恐らく九千万石は穫れているでしょう。豊作のため輸入の必要がなくなり、日本を相手としていたタイやビルマは米が腐り放題。この分だと石炭代わりに米を燃料にすることになろう。

――安政五年にベルリが来たと同じ――

今年の購買力は二割増えます。今年が昨年と違う点は貿易の自由化が行なわれることです。今年は大きく変化しますゾ。これは安政五年にペルリが突然来日した時と同じような状態が訪れる。まさかあの時のように流血事件は起きないでしょうが、当時開港によって西洋文化がドンドン移入されてきた外国では石油ランプなのにこっちは種油のランプだったし、あちらでは汽車が走っているのにこちらは人力車が走っていたのだから、見る物が全部珍しい物ばかり（笑声）外貨割当て制というものがあったために、自動車などは勝手にアメリカから買えない。

これは輸入自標までは誰が入れても良いのです。三菱、三井、と斎藤が騒って入れても目標に達するとストップ。僕は金がないばかりに入れないが…（笑声）この良い点は❶安い原料が入る❷輸出し易い❸自由に買える❹適産者に美人を派遣する必要もなくなる（笑声）ことです。こうなると安い大豆が入って来る。日本は百万トンの大豆が必要とされていますが、アメリカから輸入すると四割も安くなるので、豆腐のサイズも大きくなるだろうしミソ、ショウユもすっとうまくなるでしょう（笑声）ところが余り安くなり過ぎて経済がアンバランスとなっては困るからと農林省では瞬間干渉し、輸入したら農林省が四割もうけようというのです。これこそ本当の〝他人のフンドシで相撲を取る〟ことですネ（笑声）米にしてもそうです。政府買上げが一升百二十一円五十銭だが、闇米は生産地では百十円ぐらいでしょう特に規定価格を下回る闇米なので、これを下闇というている。ところが通産省では農林省の瞬間タッチ制に反対し、二割を関税にしようと対立し合っています。とにかく豆腐を食うなら十月以降が宜しいようです（笑声）綿や羊毛は二割も下った。これは卸で小売りの方は昨年の五六月造ったものだからまだ下らないが、とにかくドンドン安くなります。特に下ったのはワーリィナイロンで、東京では半値にも下ってしまった。皆さんが「ウーリィナイロンが半値になったら？まけろ」などといっては叱られるかも知れませんよ。平ではどのくらい下ったかは知りませんから（笑声）また割当を止めると困るのが自動車です。アメリカは年産八百万台、日本は二十五万台ですから、アメリカに比較されるため頭が痛いところです。何しろアメリカは四人に一台の割に自動車を持ち、日本は八人に一台の割で自転車（笑声）を持っている。次にバルブです。日本は戦時中の乱使で、奥地に行かなければ木材はなく、外地にバルブ会社を作っていざ操業という時に、それよりも安いバルブが輸入できるようになった。全〝紙（神）ならぬ身の至りなし〟です（笑声）石油にしても日本は需要の十五％しか取れないので外国から安く輸入する。こうなると石炭が困ることになりまた砂糖、機械なども困る筈。目となるでしょう。こゝ三年くらいには自由化されるので、経済は大きく変化する。結局これに対抗するためには安くて良い物を作れということになり、その必要のないものはカンオケに入れということになる（笑声）大資本につながるようにすることも大切だ。即ち系列の整備が必要となる。金融力もなかなか大切なものですから銀行と仲良くしておくことも忘れてはならない。それ以上を望むなら大資本のアメリカと手を握ることです。影響を受けないものは鉄道まさか鉄道は入って来ませんからね。料理屋、これも芸妓が入ってくるわけでもなし（笑声）学校なども心配はいりません。

資本主義が最頂点へ

○…第二次大戦はイギリスにも責任がある。関税を高くして日本製品を入れるのを防いだため生きる糧を求めて満州事変となり北支―中支と進んだ。中に閉じ込められると爆発するのは当然だ。そこでこのまゝにしておくとまた暴れ出されては困るし何か安全弁を設けて緩和してやるから、それで我慢しろというのがこのガット協議だったのです。そこで日本人は九千万人をこの狭い土地に抱え〝狭いながらも楽しいわが家〟を築いているのです（笑声）アメリカでは一週間の労働時間は四十時間、イギリスが四十三時間なのに日本は四十八時間です。日本が一生懸命働くことはイギリスにも負けない自信があります。日本の品質が外貨割立てをためって威圧を感ずることになりましょう。というのはイギリス人ほど働かない者はいないし、機械も古いものばかり。そこで設備投資して新しい機械を持つ日本が働けばイギリスは物の数ではなくなります。しかし労働時間は生活を楽しむためにも短くしたいものですし、将来そうなるでしょう。そうですネ…もう二十年も経では短縮されましょう。あなた方（女学生の方を指しながら）は働き盛りになるがボクなどはその頃はショボショボになってしまう頃です（笑声）それにしても労働時間を短縮するためには国を豊かにしなければなりません。まず一月に四

女が階段を上る時

満員御礼!!
大好評 愈々9日迄

高峰秀子　森雅之
加東大介

同時上映

森繁久彌の…
小林桂樹の…

新・三等重役

旅と女と酒の巻

東宝民劇
TEL・3322

大菩薩峠

3本立3日封切

東映スコープ
総天然色

絶賛の嵐を浴びて
世紀の時代劇巨篇
堂々完結へ!!

片岡千恵蔵　東千代之介
中村錦之助　長谷川裕見子

丘さとみ　浦里はるみ　沢村貞子　星美智子　喜多川千鶴　山形勲　月形竜之介

外人殺しに端を発す妻絽の
犯罪ドキュメンタリー!

漂流死体

三国連太郎　小宮光江　南広　堀雄二　月丘千秋　小沢栄太郎　高倉健　東映スコープ

伏見扇太郎　尾上大里　沢村国太郎　高島南里見　山手里見

（第二部）

早朝割引150円　平日・10条日10時まで半時9時

三夜東映　大7学5小3　0000
電話3936番

平けいりん

主催 石城競輪組合
売売 10時30分
場外 福島・郡山・若松・平

神戸牛

いつも変らぬ
（配達迅速）神戸、鎌倉特約店
肉のデパート
緑屋
本店　平市一丁目39　電25391
支店　平市中央通　電2794

午前0時12時迄　玉半　五三二　五三三

全国清酒品評会
優等賞受領
うまい酒
松の友
したしまれている
醸吟場造酒田豊
平市野菜町　平市十條通り　電話二四八九

マルマン美容室　平市十條通り　電話二四八九

募集
お座敷女中さん
▽年令不問、住込▽委細面談
平市新田町　割烹　紫

東京　都内各地▽アパート、新築売家、土地売買、住宅斡旋　照会先平市鎌前電四〇八五平安建設不動産部平出張所

貸間　▽大畳▽四畳半と三畳▽水道、瓦斯有▽委細面談　平市月見町五八　月見荘アパート

運転　手及び助手若干名募集歓待、大型免許証持参の上来社の事　磐城市定西電三八九四磐城貨物小名浜第一営業所

募集　▽小型四輪免許証所有者でセールスマン希望の方▽通勤・住込不問　磐城市江名東町　高島呉服店

男女　店員　多数急募　委細面談　常磐市桜木町通り森永牛乳常磐販売所電二九八六

募集　▽運転手一名、経験三年以上▽助手若干名▽委細面談　平市大町　電四六五三　堀川砂利店

市況

魚類（単位＝㌔）

（一日午後一時現在）
三日朝小名浜に参網漁で江名に証網漁などがあったが数量は少なかった。底引もの低調。
【小名浜港】参網船三カ統、底引船十三隻
▼マイワシ（中羽）一万二千㌔　九五―九二▼アブラサメ　三千㌔　四五―三〇▼トウジン　二千㌔　一七―八▼水タコ　二千㌔　一〇―八〇▼ドンコ　千八百㌔　六〇▼ナメタ　千五百㌔　一七〇―一〇〇▼アンコウ　千五百㌔　八〇―七五▼メヒカリ　八百㌔　四〇▼マイカ　五百㌔　九五―九〇▼江名▼サメカルイ　五百㌔　九五―七五▼ヤリイカ　二百㌔　九〇―五〇　低調
【江名港】延縄漁船水揚げ中
【中之作港】底引船三隻
▼トウジン　六千㌔　二〇―一六〇▼アブラサメ　五百㌔　六〇―四〇▼ドンコ　五百㌔　六〇―五〇▼ナメタ　二百㌔　二〇〇―一八〇　おことわり　野菜市況休みます。

内郷のノーストップ・クラブ

県初のマッハ族組織
二人逮捕、解散を厳命

会員組織で石城の国道から関東北をまたにかけ制限スピードは眼中になく、八十キロから百キロの超スピードとスリルに興じていた恐るべきマッハ族「ノーストップ・クラブ」の会員二人が二日、平署に検挙され、福島県初といわれるその全貌が明らかになった。

一日午後九時ごろ内郷市内を七十キロでとばしていた常磐市湯本天王崎四二矢吹り、内郷市宮町の平田米屋こと五十嵐久治(三)方に事務所を設け、会員証（会費月二百円）まで持つといった組織。互いの連絡をとりながら自慢のスポーツカーで十二分にスピードとスリルを味わってきたもの。

この会は三十四年五月に結成され、毎月定期的に遠乗り会を実施、五月は郡山、六月は松島、七月に日光などとすでに七回の遠乗りを行なって来た。遠乗り会にあたってはキャンプ道具一式を持参して野宿していた。特色としてはスピード違反を常習としていたため事前にケガの出ることを計算、平市内のM病院の看護婦太田谷子(三四)＝仮名＝一日スピード違反を犯した矢吹と同会の副会長格と見られている常磐市三阪鈴木亀雄(三四)の二人を道路交通法違反の疑いで検挙するとともに、会員全部の任意出頭を求めて調べると同時に、同クラブの解散を命じた。

菊地交通係長の話＝今後とも取締りを強化することだ。会員の終極の目的はスリルを味わうことだった。

阿部氏ら歳男決る
県社、幸運を祈る豆まき

四日の節分を迎え石城福わ内会（わず豆まきだけ。当日は男二十五会長佐藤福太郎氏）では福マス、お札の書入れなどほとんど準備を整え、四日午前十時から県社字鉄塚駒太郎、大谷伝長、鈴木藤太郎倉神社で一般節分祭を行ない世話人がお札を配り、午後二時から本殿回廊からゴールデン1960年の開運を祈る壮男壮女に金の大黒ミカン、キャラメル入れの豆まき袋で参詣者に幸運の豆まきを行なをする。ことしは昨年の田町の火事で装者の手古舞い衣しょうを焼失したので手古舞い、行列を行な

【節分の準備に忙しい県社】

小川、仲田、御代君らが優勝
石城地区農業青少年実績発表会

小川定(仲田待)両君

石城地方から三百間、常磐市水野谷天湯館で開いている。約六十人が参会し、4Hクラブ協議会第二日目は午前十時開会し実績発表を行ない

▽第一部プロジェクトに仲田千勝（平市北白土4HC）＝水田農業改良普及所共催の定期研修会は一日から

▽第二部クラブ活動に小川勇勝（勿来市植田4HC）＝わがクラブの歩み

▽第三部農事研究会に御代栄一（常磐市岩ケ岡農研）＝水田単作地帯の営農改善＝三君が入賞した。

夜七時からアメリカの農業について「題しOB渡辺延夫氏の講演があった。二日は各分科会にわかれて❶あなたの職業（農業）に誇をもっていますか❷新しい村造りはどうすべきか❸農村青年の男女交際はどうあるべきか❹プロジェクトの選び方進め方❺クラブの壁をつき破るには❻あなたの夕陽は暗くないか❼私の夢、未来の農民像❽うちのおやじ❾うちのおふくろをテーマとして討議した。午後民謡などあり三日午前七時三十分から全体討議を行ないついでOBとの懇談会を開き午後二時会をとじることになっている。なお実績発表入賞三君は来る十六、十七日郡山市公会堂で開かれる県下大会に出場する

明るい表情で発つ
韓さん一家が北鮮へ

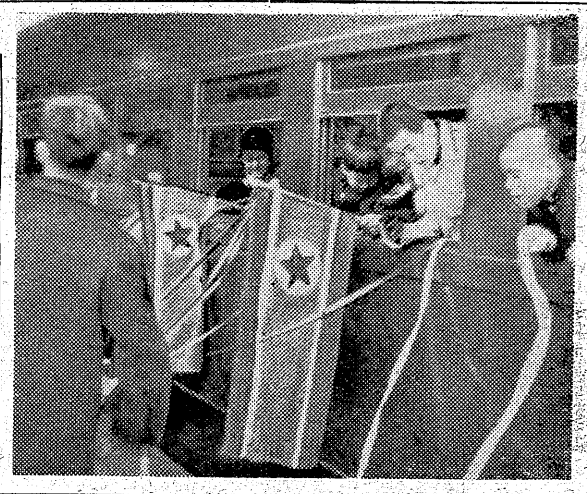

【平駅磐東線ホームの北鮮帰国見送り風景】

磐城市、原町市ほか茨城県下から北朝鮮帰還者三十三人は第七帰国船に乗船するため、二日午前九時二十五分平駅発郡山行きの磐東線で新潟に向った。磐東線ホームに当ったが、疑ぎもなく帰還列車定時で発車した。

磐城市下町五韓小逸さん(三)妻郷花子さん(三)長女韓淑姫ちゃん(二)母黄今伊さん(七)の一家は石城地方の帰国者ではトップとくに韓さんは内地で生れたので郷土北鮮は初めての土を踏むわけだが、明るい表情で見送り人らと固い握手を交わしていた

防犯少年柔剣道大会成績
磐城市

磐城市防犯協会、磐城警察署共催の少年柔剣道大会は三十一日小名浜一小講堂で開かれた。個人受賞者次のとおり。

【剣道】
◇小学校の部▽技能賞＝小林允（泉小）鈴木哲男（小名浜三小）箱崎泰弘（同）

▽敢斗賞＝加藤和久（小名浜一小）馬上恵一郎（同）永井幹夫（泉小）高称福男（小名浜三小

◇中学校の部▽技能賞＝斎藤洋一（小名浜一中）木下陽（小名浜二中）熊沢久夫（泉中）

【柔道】
◇中学校の部▽敢斗賞＝馬上庄一、中村国男（江名）桜井治

◇高校の部▽敢斗賞＝吉田利光（小名浜高）滝川登（小名浜水産高校）

鶏70羽を殺す
平市夏井に野犬横行

平市荒田目部落に野犬が横行、農ほか、十八日早前十一時ごろ同市字山根三三農業鈴木元彦さん(三七)家の鶏七十羽がかみ殺された。二日、平署に入った連絡によると十六日午前三時ごろ平市荒田目字山根三農業山本喜勝さん(三七)方でも鳥小屋が荒され、二十五羽がかみ殺された。同部落では有線放送で野犬に注意するよう呼びかけている。

バス止め消火協力
運転手、車掌四人を表彰

平市消防署では二日午前八時からの同署で常磐交通運転手宮口善雄さん(三四)同山野辺芳久さん(三五)車掌柏原正子さん(三)同小林カツエさん(三六)の四人を消防協力者として表彰した。

これは十二月三十日午後零時四十分ごろ平市久保町二六製菓業徳田賢一さん方の作業場から出火していとめたもの。

好間一小に贈る見舞金協議
学校保健大会協議会

石城地区小中学校長会では一日午前九時から平二小PTA室で全国学校保健研究大会運営について協議会を開いたが、この席上、役員会では去る二十七日朝、教室、講堂など二校舎を焼いた好間一小（校長横田滝蔵氏）に火災見舞金として児童生徒一人五円、教職員五十円、校長百円を各校毎にまとめ三月までに寄贈することを提案満場一致で可決した。協議会は今秋平市で開かれる全国学校保健研究大会に伴って石城地区学校協会会長高木重太郎校長（赤井小）から大会の趣旨、内容、研究テーマ、今後の運営などについて説明があり、研究テーマについて協議した結果、石城地区は「安全教育」「精神衛生」の二つのテーマを研究することをきめた

春待つ

やや春。でも今はまだ、おいしそうに煮えたぎっている、おでんの節です。

おでん種 いろいろ
祝儀用がまぼこ
贈答用かまぼこ
平市一丁目 電四五四一
蒲寅

四四三一
四四三二
出前の酒喜庵

公認
平宅地建物取引所
平市十浦小路五九番地
電話二三二

広告マッチ
扇型 カレンダー
うちわ 手拭 タオル 千代紙
一手引受
サトー広告社
平市三十九町（三十米商工会館先）
電話 三 七九〇番

▽花火合図△
二月四日 午後二時 豆まき（県社々前）
平市県社稲荷神社
節分豆まき祭
▽金の大黒…ことしの福は誰に？
▽歳男多数奉仕
※開運運を望む方は是非御来社下さい
主催 石城福わ内会

生きた広告とは……
百万人が見る広告機
Magic Mirror
マジック ミラー
▶鏡を利用出来る処ならどこでも設置出来ます
▶鏡を御寄贈される方に……贈った方も贈られた方もご利益を生む新宣伝法
福島県茨城県発売元
高砂広告社
平市三丁目大通り 電2447

鬼だってウマイ豆が好きさ
節分のマメといえば何千年らい大豆にきまっていたものを去年あたりから落花生がこれにとって代り初めました。恐るべき消費革命！
・カラ付落花生 一袋三〇―五〇円
・ホホザシ 百々 一〇円
藤越
平市
走馬
水曜サービス
一階（食料品）わさび漬 百々 二五円
二階（衣料雑貨）捲縮毛布 六五〇円
三階（衣料品）子供ズボン 二百円
四階（食堂）まぐろずし（七コ）六〇円
募集（三輪運転手二名、掃除婦三名、バトロール二名）

初めて応募し当る
ベストワン賞に置時計

一九五九年度第八回いわき民報映画ベストワン賞の授与式は一日午後三時からいわき民報社長室で行なわれ、ベストテン選出行事の委員から賞品の大型大理石置時計を前に次のように語った。

日本映画賞の後藤三枝子さんは【賞品を手に二コニコの㊐永沢㊑後藤さん】

「初めて応募したのにベストワン賞に当せんで当るなんて、とてもうれしい。映画はほとんどが日本映画で特に東映画はファンです」外国映画賞の永沢輝雄氏は「なんべんも応募していたがクジ運が弱くていつもカスだったが、今年はやっと金的を射とめた。今年はよい年になりそうです。映画は洋画専門で〝十戒〟など迫力のあるものは印象に残る」。

磐城で新潟県人会発会
磐城市新潟県人会発会式は三日午前十時から小名浜漁協組講堂で開く。

慶弔録

◇平市◇
【出生】▼箱崎一正（中神谷字瀬戸九九一之長男）▼酒井重典（柳町一五一積太郎長男）
【死亡】▼渡辺定慶（八号）＝中山字薄谷八二
一日届出
◇常磐市◇
【出生】▼石崎久美子（天神三亘長女）▼吉田俊二（藤原田代三栄治二男）▼松島不二秀（八仙八一豊晃長男）▼江尻浩文（欠谷二三一浩佑長男）▼金成智文（栄田四七一孝喜長男）▼佐藤令枝（三函四）
【結婚】▼高星幸男（上川一八）木谷沢サト（双葉郡富岡町上手四八三一）▼添田由良男（平市三ツ一一由吉長男）大和田静子（湯台掌一〇三一幸蔵二女）▼小野房夫（吹谷九七）馬上節子（水野谷亀ノ尾六六一明男長女）▼伊藤利八（傾城四〇一善一長男）小田栄子（東京都品川区小山四丁目一仁太郎長女）
【死亡】▼寺田トラ（八号）＝九石九五
◇勿来市◇
【出生】▼上杉清一（植田町栄長男）▼櫛田寿美江（錦町一長女）
【死亡】▼内藤ゑ吉（六七）＝植田町将

100円貸店

丸の中に四角をかくと、ビタ銭となる。その四角の上に五右側に一、下に左側に矢を書き入れると、一つの格言が生れる。吾唯足知（われただ足るを知る）というもので、ビタ銭の四角は心の中に、しっかりした柱となる気骨さをあらわしたもので外面は丸い、つまり円満な人柄をあらわしたもの。人間は現在の生活に満心してもいけないが、現在の中から幸福を見出すようにつとめてこそ、楽しい人生がおくれるもの。夢ばかり追って、現在の生活は、みじめなものと思い込んでいたのでは、人生は何時になっても不幸から逃れられまい。人をねたみ、そねみは、そこから生れる。どんなに貪しくとも、吾唯足知であれば心のシッカリした賢かな人になれる。人生は物質的にもゆりきれず、また精神的にもゆりきれない。ビタ銭は物質だが、その心ともなる中心は四角な空（無）である。近頃の硬貨にアナがないのは、心を失った世相を象徴して皮肉である。

（龍人）

ラジオ・テレビ

NAK 第一
2月　1040KC

6・05 劇「ハックルベリー・フィンの冒険」
7・15 録音ニュース
30 評の泉　渡辺紳一郎　サトウハチロー　ゲスト野村胡光
8・02 ゼンマイ社長
30 民謡をたずねて（東北）❶相馬盆唄❷さんさ時雨❸紅花摘唄❹秀子節他　太田浜子
9・00 きょうのニュースから
35 日本さまざま❶四国武者修業❷急流の里㊐千早城冬の陣
【3日午前】浜通りの時間
7・20 ラジオ談話室「相馬焼」双葉郡志賀嘉男　陶
35 正利　聞き手三沢放送記者
【午後】
4・40 邦楽・箏曲合奏「昭和松竹梅」宮城会
55

NAK 第二
1540KC

6・00 英語ニュース
20 汚水に悩む沿岸
7・00 商工実務講座❶法人税❷社会保険のいろいろ
30 若い世代へ❶新しい婦人❷すすめたい本　羽仁進
8・00 家庭特集　座談会「進む世界の宇宙科学」畑中武夫　前田憲一　司会青野雄一郎
9・00 俳優座劇場中継「十二夜」シェークスピア作　小笠原良智　神山寛　河内桃子　永井智雄　滝田裕介他

RFC ラジオ福島
6・00 チョコラの童話「白鳥になった王子たち」
10 まぼろし探偵
30 フクちゃん　平林義典
7・15 人情夜話「波濤」❺岡田まり子　長門裕之　小山田宗徳
30 そのうそほんと　ゲスト有明ユリ　司会広瀬優「街角」「木の葉のルンバ」
8・00 演芸名人クラブ　歌謡漫談「お笑い歌合戦」シャンバロー　落語「ねの字のネズミ」桂小文治
30 おれは藤吉郎　第2部

NHK-TV 第一・第二チャンネル
6・00 漫画「スクラビー君の小鳥」
15 びっくり百科「ゆ」のページ
45 週間スポーツ
7・15 バス通り裏　須藤出穂作　小栗一也　西章子　本郷淳他
30 ゼスチャー　星夕起子　三條美紀　八潮悠子　川田孝子　宇津井健　山田真二他
8・00 黄金の椅子「渡久地政信」ショー「吉田矢健治　お笑い三人組「ぐれん隊作戦」小金馬　音羽美子　楠トシエ他
9・00 スリラー・コメディー「天誅組御用」吉村公三郎原作　如月寛多　滝雅男　北桂子他
30 日本の芸能　地唄舞「雪」武原はん　花柳寿章　恩田清二郎　久松保夫
9・00 トクホン歌謡ショー　司会ターとうたえば　暁テル子　歌から歌へ
30 テイチクアワー歌の花束　石原裕次郎特集「世界を賭ける恋」他

映画ニュース

★東映　汚れた顔　一雪之丞変化　あの女を探せ　消えた殿様
★金星座　明治大帝と乃木将軍　幸福の合唱　魔剣の対決
★銀星座　ワーロック　勝利なき戦い　アラスカ珍道中
★菊多館　夜六時半　任俠中仙道　股旅風来坊
※【勿来市植田】
★四倉国際　美貌に罪あり　（2日まで）
※【四倉町】
★うえた館　夜六時半　花の嶋随院　おやじ教育　上役下役ご同役（2日まで）
★中央館　夜六時半　黒幕は誰だ　頑張れゴキゲン娘
★植田ロマンス劇場　夜六時半　南十字星の下の決斗
※【勿来市植田】
★東映　夜六時半　一雪之丞変化　あの女を探せ　消えた殿様
★金星座　明治大帝と乃木将軍　幸福の合唱　魔剣の対決
★銀星座　ワーロック　勝利なき戦い　アラスカ珍道中
★菊多館　夜六時半　任俠中仙道　股旅風来坊
※【勿来市植田】
★四倉国際　美貌に罪あり　（2日まで）
※【四倉町】
★うえた館　夜六時半　花の嶋随院　おやじ教育　上役下役ご同役（2日まで）
★中央館　夜六時半　黒幕は誰だ　頑張れゴキゲン娘
★植田ロマンス劇場　夜六時半　南十字星の下の決斗
※【四倉町】
★東映　夜六時半　一雪之丞変化　あの女を探せ　消えた殿様
★金星座　明治大帝と乃木将軍　幸福の合唱　魔剣の対決
★銀星座　ワーロック　勝利なき戦い　アラスカ珍道中
★菊多館　夜六時半　任俠中仙道　股旅風来坊
※【勿来市植田】
★四倉国際　美貌に罪あり　（2日まで）
※【四倉町】
★うえた館　夜六時半　花の嶋随院　おやじ教育　上役下役ご同役（2日まで）
★中央館　夜六時半　黒幕は誰だ　頑張れゴキゲン娘
★植田ロマンス劇場　夜六時半　南十字星の下の決斗
※【四倉町】

★東映　汚れた顔　一雪之丞変化　あの女を探せ　消えた殿様
★金星座　明治大帝と乃木将軍　幸福の合唱　魔剣の対決
★銀星座　ワーロック　勝利なき戦い　アラスカ珍道中
★菊多館　夜六時半　任俠中仙道　股旅風来坊
※【勿来市植田】
★四倉国際　美貌に罪あり　（2日まで）
※【四倉町】
★うえた館　夜六時半　花の嶋随院　おやじ教育　上役下役ご同役（2日まで）
★中央館　夜六時半　黒幕は誰だ　頑張れゴキゲン娘
★植田ロマンス劇場　夜六時半　南十字星の下の決斗
※【四倉町】

★東映　汚れた顔　一雪之丞変化　あの女を探せ　消えた殿様
★金星座　明治大帝と乃木将軍　幸福の合唱　魔剣の対決
★銀星座　ワーロック　勝利なき戦い　アラスカ珍道中
★菊多館　夜六時半　任俠中仙道　股旅風来坊
※【勿来市植田】
★四倉国際　美貌に罪あり　（2日まで）
※【四倉町】
★うえた館　夜六時半　花の嶋随院　おやじ教育　上役下役ご同役（2日まで）
★中央館　夜六時半　黒幕は誰だ　頑張れゴキゲン娘
★植田ロマンス劇場　夜六時半　南十字星の下の決斗
※【四倉町】

民報映画案内

※【平市】2日まで
★世界館（六・二〇）闇を横切れ（八・二〇）関の彌太っぺ
★東映劇場（七・〇六）弁天小僧（八・四七）丹下左膳・妖刀濡れつばめ
★平館（六・四〇）バイナップル部隊（六・四〇）男が命を賭ける時
★東宝民劇（七・一〇）新三等重役・旅と女と酒の巻（八・五四）女が階段を上る時（9日迄）
★平新東宝（七・二〇）海賊の王（八・五一）大鷲殺
★三夜東映（六・一四）里見八犬伝一部（七・一七）墳頭の細眼
り（八・四五）大菩薩峠二部
★ひかり座（六・四六）野獣は放たれた（八・三六）白銀は拐くよ！（8日まで）
★聚楽館（六・三〇）大砂塵の女（八・二五）連邦警察（11日まで）
※【内郷市】
★綴映劇　水戸黄門とあばれ姫　愛を歌い忘れなければ大会（2日まで）
★第二イワキ　丹下左膳　闇を横切れ　暗黒街の対決（2日まで）
※【磐城市湯本】2日まで
★湯本座　夜六時半　白浪五人男　暗黒街の対決　裸姫と謎の覆面
★三國座　夜六時半　大回転　二人の武蔵　わが愛
★常盤座　夜六時半　南海の凱歌　歴史永変化　はやぶさ天狗
★常盤ドリ座　夜六時半　夜霧の盗賊　富士を吹き鳴らせ　男が命を賭ける時
※【磐城市小名浜】2日まで
★国際　暗黒街の対決　初春御御殿　白坊や
★磐城座　男が命を賭ける時　時限爆弾

映画は大映
3▷6日
花のいのちは激しく燃えて、空に、舞台に、花園に、三つの恋は競い咲く！
大映スコープ総天然色
山本富士子　川口浩　村田知栄子
野添ひとみ　川崎敬三　潮万太郎
若尾文子　勝新太郎　杉村春子
美貌に罪あり
女の教室
宿命に抵抗するか、服従するか…七つの恋の物語！
野添ひとみ　川崎敬三　浦辺粂子
叶順子　石井龍一　花布辰男
岸正子　野口啓二　宮島健一
世界館

東映スコープ
総天然色
動くな！生命をもらうぜ！！
麻薬密売団に躍り込んだ二挺拳銃の男！！
警視庁物語
二人目は狙われる
片岡千恵蔵　高倉健　南江原真二郎　広中原ひとみ　小宮光江　久保菜穂子　佐久間良子　山形勲　三島雅夫　堺駿二　柳永二郎　進藤英太郎
警視庁物語
深夜便30列車
妻なきトランク詰め殺人犯に喰下る血と汗の手錠！
3日封切
東映
花布辰男　小中大介　沢田里代　宮山智子　ほか
★同時上映★七色仮面　黒い手の戦慄

新東宝
新東宝スコープ
痛快無比お役者変化
新東宝の美男三剣優が銀幕を白刃と恋で彩る興趣初春興行!!
波乱万丈の痛快時代巨篇
中村竜三郎　片岡彦十郎　明智三郎　若杉嘉津子　矢代京子　沢井三郎　市川政彦　高松友雄
危険な誘惑
月光の林の中にむせぶ女の欲情！初めて知らされた春のもだえ！！
新東宝スコープ
池内淳子　方里昌代　浅見比呂志　江見俊太郎
3日封切
平新東宝

松竹大型天然色
わが愛
監督…抒情派の名匠五所平之助　原作…井上靖の名作「通夜の客」より
有馬稲子・佐分利信
乙羽信子・丹阿弥谷津子・川口京子
愛にいやされ、愛にふかまる、おんなのむなしさ、愛にふかまる、おんなのむなしさ、野分けのあとの、くちづけは重くつめたい、孤独の風光の中で、ひそかに、するどく燃えた、おんなの愛ー
痛快なる花婿
悪魔のためいき
お馴染みトップ屋が意地と鉄拳をふるうアクション巨篇！
水島道太郎　筑波久子　中村万寿子　二本柳寛
石浜朗　小山明子　泉京子　日比野恵子
明るく恋する人のお胸をドキリンコとさせる痛快喜劇！
松竹クラウンスコープ
3▷9日
平館
TEL・4345