夕刊
いわき民報
発行所
平市田町63
いわき民報社
社長　野沢武蔵
電話（代表）4161番
◎いわき民報社　1960

木材の百貨店
一般建築材　ベニヤ板類
新建材　銘木製函
株式会社　一丸一材木店
工場　電二五五六、五四四五
販売部　平市五丁目電四六六二
自宅　平市五丁目電二二九〇

もう高潮の心配は無用

四倉　国道の防波堤に新工法

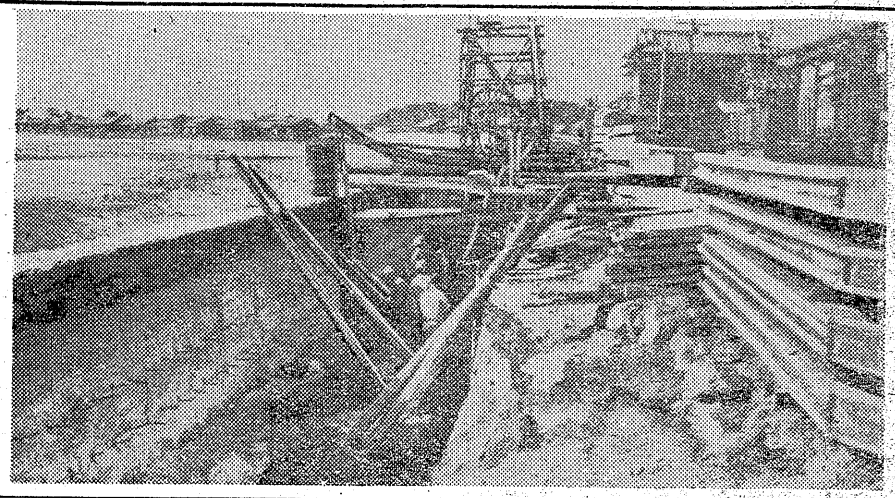

【コンクリート板を入れる床掘り作業】

建設省磐城国道工事事務所では平市原高野地内から四倉町新町海気館に至る四キロ余の国道建設に力を注いでいるが、新国道が海岸沿いに走るため、昨年四倉町新町地内の海岸に延長四百六十六㍍の防波堤工事に着工、三月中旬までに完成する予定だが、この工事では〝ミキシング・インプレス・パイル工法〟といわれる珍らしい工法を用いている。これは長さ四・二㍍巾一㍍、重さ三㌧もある鉄筋製のコンクリート板を地下に並べ、その上に高さ五・二㍍の防波堤を築くもの。

このコンクリート板は仙台市にある東日北コンクリート会社で作られたもので、基礎が波に洗われる危険性のある力所だけに延長約八十㍍にわたってこのコンクリート板八十枚を埋めることになっており、理在この床掘りに拍車をかけている。この工法の効果は高波で基礎が崩れる心配をなくすのが狙いとされ、新国道はその直ぐそばを走るようになり、地区民もこれで高潮が来ても大丈夫と大喜び。

また原高野から海気館までの舗装は来年度で完成される。一方国道作りの土砂は四倉高校わきの山を崩して道床に当てゝいるため、同校では広いグラウンドが出来ると喜んでいる。

県営住宅入居者41人決まる

平土木事務所では今年度の県営住宅として平市に十六戸、内郷市六戸、常磐市六戸、磐城市十三戸の計四十一戸を建築中だが、このほど各市の入居者が決定した。完成は四月の予定。入居者次の通り（カッコ内は勤務先）

【平市】▽六人町＝鉄筋二階建アパート一棟八戸、一戸当り三十九・六平方㍍、家賃二千五百円

志賀春野（平商）高萩誠一（常磐交通）佐藤秀一（平警察署）小林秀夫（渡辺医院）藁谷久太郎（堀江工業）大塚光（平労金）遠藤文也（県石城事務所税務課）石沢茂夫（平地裁）

▽中平窪＝木造一戸建、八戸、一戸当り三十三平方㍍、家賃千二百円

石田可也（平機関区）荻野保夫（平工）佐原幸雄（平職安）鈴木道男（平機関区）黒田政男（平労基署）遠藤栄（平米穀卸組合）奥村良昭（東北金属化学）大内延良（平営林署）

【内郷市】▽御厩＝アパート二階建一棟六戸、一戸当り三十九・六平方㍍、家賃二千三百円

田中恒吉（平二高）橋本光子（平簡易裁判所）竹原英勝（常磐炭鉱）宇式令吉（内郷市役所）片寄金治（平土木事務所）大河原幸雄（内町小）

【磐城市】▽道珍＝アパート同七戸、同

君田好雄（日本水素）植木昇治（同）猪浦清俊（同）吉田敏明（金成鉄工所）橋谷田隆（小名浜二小）高原五郎（磐城保健所）黒羽資広（草野医院）

▽道珍＝ブロック建一棟六戸、一戸当り三十四・六五平方㍍、家賃千三百五十円常松義昭（小名浜臨港）福島昭二（小名浜海上保安部）鈴木一三三（木村土建）佐川久義（小名浜臨港）藤井喜作（山口鉄工所）岸波武男（藤田組）

【常磐市】▽栄田＝ブロック建一棟六戸、一戸当り三十九・六平方㍍、家賃千九百円藤田昭八（常磐炭鉱）斎藤英次（常磐市役所）小林萌（常磐炭鉱）小松一男（新妻製麦）田沢豊（常磐炭鉱）影山延男（同）

優良防犯団体　功労者を表彰

県警本部

県警本部と県防犯協会連合会ではきょう九日午後一時から福島市公民館で優良防犯団体、団員の表彰式を行なった。石城地方では団体として平市田町防犯モデル地区（代表鈴木正男氏）が東北管区警察局長賞を獲得したほか団体員四人個人六人がそれぞれ表彰された。被表彰者次の通り。

【団体】▽平市田町防犯モデル地区（代表鈴木正男氏）

【団体員】▽小川町防犯協会（若松晴司）▽磐城市防犯協会小名浜支部諏訪町方部会（小名川年男）▽内郷市少年愛護連盟（平川善司）▽常磐料飲店防犯協力会（豊田実）

【個人】▽会川清（平市田町）▽平川善司（内郷市）▽山田清利（常磐市）▽波木井シゲ（磐城市）▽笹川文庸（勿来市）▽青田農夫雄（四倉町大野）

自民党も組織強化

三月六日　総会と講演会開く

自由民主党石城支部では六日午後二時から谷口楼に役員会を開き、組織の強化を図るため支部総会を十四日開くこと、引続き本部特派員を迎えて時局大講演会を開くことなど決めたが、本部の都合で総会並びに講演会は三月六日午後一時から平市公会堂日本間に開くことに変更された。

総会では現支部長　植田萬治郎　幹事長　鷲文治、事務局長　野沢武蔵氏ら執行部が総退陣し、党の組織を強化するため大物支部長をすえることになり、国会議員木村守江氏が推せんされる公算が強い。新幹事長には新進の県会議員鈴木喜政氏が選任されるものとみられている。

大野博士の経済講演会

平経済クラブ主催の経済講演会は十六日午後五時からいわき民報ホールで大野信三博士を招き行なう。

平潟の静海亭が全焼

八日午後七時三十分ころ北茨城市平潟町八幡神社境内の静海亭旅館から出火、同旅館三棟（約三百三十平方㍍）を全焼、八時ころ鎮火した。原因損害調査中

果樹せん定講習会

勿来市役所主催の冬季果樹せん定講座を次の日程で開く。講師は県技師櫛田康氏。

▽十五日（山田町法田小沢一彦氏宅）▽十六日錦町中田（八阪神社社務所）▽十七日窪田関田町赤津智義氏宅）

まるせんくらばらい

20日から公会堂

平専門店会では二十日から三日間公会堂本館で第三回〝まるせんくらばらい〟を開き約三十店が出店新春モードや新流行から貴徳品まで花やかに売出す。

新庄橋工事で交通止め

平土木事務所では平小野新町線の新庄橋（小川町上小川字江田地内）修繕工事のため、十日午前七時から午後五時まで交通止めする。迂回路線は平―新潟線。

本社慰問映画

▽十日　正午　平第五小学校
▽午後三時　上高久公民館
▽午後六時　北白土研修所

寸言

▼四倉の海岸沿いの国道に新工法による万丈の防波堤できる。高潮の心配無用の万里の長城、近代建築に感謝する。

▼まさに五月の陽気、夏型の気圧配置のいたずらだが、カゼには大変ききめがあった。

天気予報

お好み食堂　玉半（小名浜測候所発表）

【今晩、あす】西よりの風、晴れ時々くもり。

海上　今晩は風波がある。あすは多少風波がある見込み。

循環的な雇用さけよ

炭鉱側と援護措置懇談

平職安

平職安では八日午後一時から同所会議室に、管内二十一炭鉱の労務係、石炭鉱業連盟など関係者二十六人を集め、昨年十二月から施行された炭鉱離職者援護措置法の説明会を行なった。

二十一炭鉱一月中の移動状況をみると退職者三百六十三人、新規採用七十二人、現従業員一万五千三百五十八人、職安窓口で受付けた離職者は千百五十人と判った。

これら離職者を優先採用するため離職者以外の者を採用する場合は必らず安定所に求人申込みをする。毎月五日までに前月分の炭鉱労働者雇用状況を報告する。安定所―炭鉱の協力態勢を確立するため安定所で受けた求人を週報に作製して配布することなどを話し合った。

なお炭鉱側では安定所の調査結果を事業所に知らせて欲しいと要望。一方職安では不良鉱員を解雇し、また求人するといったじゅん環的雇用はしないで欲しいと要望。双方ともこれを認め午後三時三十分散会した。

なお職安では援護会支部の結成後、再度業者を集め炭鉱離職者援護措置について具体的な話し合いを行なうことになった。

中小企業へ呼び掛け

平市労協　本多議長を三選

平市労働組合協議会の三十五年度総会は一月三十一日開き、三十五年度運動方針を決めたあと役員改選を行ない、議長に国鉄、副議長に県教組石城支部、常磐交通、事務局に全逓労組を決めた。次いで二月三日全逓事務局で三役会議を開いた結果、議長に本多昇氏（国鉄労組）を三選するなど次の役員を選んだ。三十五年度運動方針としては、その弱体化をとかく批判されて来た組織の強化に全力を注ぎとくに未組織の中小企業従業員にまで侵透させ、マチの労組協として発足することになり、組合専従書記一人を採用することになった。

▽議長　本多昇（国鉄）▽副議長　吉村盛雄（県教組）杉山信雄（常磐交通）▽事務局長　土田彰（全逓）

機関科を整備拡充

小名浜水産高　誕生一年目を迎え

去る三十四年四月新設した磐城市小名浜水産高校の機関科は実習用の機械器具も整備して着々その実をあげている。同校には漁業、水産製造、無線通信の三科だけがあったが、地元からの強い要望があって主に漁船の機関員を教育する機関科を新設、三十四年度から開設したもの。現在一年生四十五人（定員四十人）が勉学に励んでいる。

三年間の修業年限内には冷凍、溶接、ボイラーなどをふくめて北洋サケ・マス漁船や近海マグロ延縄漁船に乗り込んでも、すぐ技術と学力が活用できるまでに実力をつけさせ実社会に送り出したいと教職員陣は大いに張り切っている。すでに機関実習工場が建設され生徒は舶用焼玉機関十馬力の組み立てができるまでになり、三月末までには待望の三百五十馬力ディーゼルエンジンも設備されることになっている。そして三十五年度に旋盤ボール盤などを設けた機械実習工場（二百三十一平方㍍）三十六年度に電気実習工場（九十九平方㍍）が建設される予定で各実ともに完備した県下でただ一つの水産高校が生まれることになっている。二月十五日から三十五年度の入学願書の受け付けを始める。

青少年健全育成委協議

内郷市福祉事務所では十日午後三時から市役所会議室で青少年健全育成推進委員協議会を開き、青少年育成問題について話し合う。

豪州よいとこイッチョウ頼む
豪州肉がしばらく入らないと思ったらテキメン豚の値上りです。輸入になればすぐ下がるはずですから一寸の間あげさせて下さいませ
・豚並肉　百㌘　四五円
・豚ロース　百㌘　五八円
越藤　平市
スピーサー水曜
一階（食料品）タラ子　百㌘　二五円
二階（衣料雑貨）陶器
三階（衣料品）純毛男子オーバー五百円
四階（食堂）十一日までお休み
十二日よりウラの旧館食堂で開業

ハワイアン・バンド演奏　毎週土曜日
パッション
◇女店員募集
小名浜釜庄前　電二六六〇

お知らせ
二月九日のチラシは
印刷の手違いにより
おくれたことを
おわび申し上げます
二月十日のチラシを是非ご一覧下さい
皆様の利益を護る店
大黒屋　平母店

雪しろ
暖気のために急に積った雪が解けて一時に海や河や野原へ溢れ、流れ出るをいう
おでん種いろいろ
祝儀用かまぼこ
御贈答用かまぼこ
平市一丁目　電四五四一
薩寅

水産高校は百％就職
板前さんの変わり種も

岩戸景気の好況の波にのってか磐城市小名浜水産高校の卒業生は漁業科四十八人、水産製造科四十七人無線通信科三十七人の計百三十四人だが、昨年秋ごろから求人開拓に乗り出したかいがあって卒業期一カ月前に百％の就職を決めることができた。

漁業科では四十人のうち同校専攻科志望十人、進学希望一人の十一人を除いた二十九人が就職希望だったがこのうち二十四人が大洋漁業、佐吉漁業（神奈川県三崎）などの大手筋をはじめ地元の同市中之作吉田喜好さん所有マグロ漁船第十太陽丸、新東水産（江名）などに就職が確定し、残り五人も内定している。

水産製造科の四十七人はすでに百％確定している。東京、清水などの缶詰、ソーセージ、冷凍工場へ十七人決まったのをはじめ、ことし初めて東洋製缶（東京）九州製缶（同）富士製缶（同）などの空缶製造部門に五人の就職が決まったのが注目されるという。また板前に決まった変り種もあらわれた。無線通信科では三十七人のうち三人が同校専攻科進学を希望、残り三十四人が就職者、とくに無線通信科生徒は弱電景気でいたるところで引っ張りダコ、十一月中には全員就職先が決まったほど。だから肝心かなめの船舶に乗り込むのはわずかで、ほとんどがテレビ、トランジスターメーカー、日本鋼管、日立製作所、スタンダード無線、東洋無線、七欧通信機などの一流会社に就職先が決まった。同校卒業生のサラリーは最高一万円（月額）平均八千円だという。

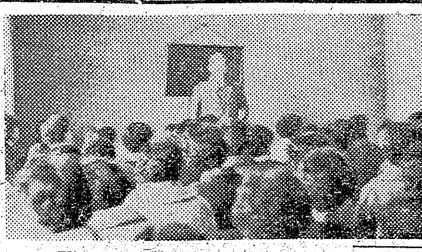

自家つけ物講習会
農村主婦百人が受講

県と内郷市共催の農村産物（つけ物）講習会は八、九の二日間、内郷市公会堂二階の第三会議室に浜三郡の食生活指導者と一般主婦約百人が集まって開かれた。午前中はつけ物など食事全般にわたって講習を受けたのち、午後から仙台市の小野教師を招いて早づけ大根のつけ方、ぶどう豆の煮方、割干づけの作り方など農産物を利用したつけ物の実習が行なわれ、集まった主婦たちは熱心に受講した。

【つけ物講習を受ける主婦連】

常磐市で温泉対策委

常磐市は十一日午後一時から温泉問題対策特別委員会を開き温泉引湯管工事の施行について協議する。

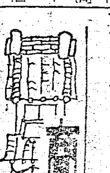

藤越食堂は12日から

平市銀座通り藤越食堂は工事のため十一日まで休み、十二日から東銀座の旧館食堂で開業。

タカオで奉仕券を進呈

平市白銀町喫茶店「タカオ」でサービス券（平駅発時間表）を進呈。十回来店の客にはその場で抽せん、当せん者に賞品を呈上。

市況

魚類（単位＝キロ）

（八日午後－九日正午）

小名浜、中之作では八日夜から九日朝にかけてイワシが大漁。江名には九日延縄船三隻が入港した。

【小名浜港】巻網船二十カ統　底引船十八隻
▼マイワシ、セグロイワシ混り　三十九万八千五百キロ　五八・五一一八
▼アブラサメ　三千キロ　三〇一一三
▼小アカジ　二千七百キロ　一四一一三
▼中アカジ　二千キロ　三〇一二〇
▼サメサカレイ　千七百キロ　八〇一四五
▼エビ　千五百キロ　二〇〇一一五〇
▼水タコ　千三百キロ　五〇一四〇
▼トウジン　千キロ　八一七・五

【江名港】底引船十隻
▼トウジン　一万一千三百キロ　六一五
▼水タコ　七千五百キロ　四九一三〇
▼ドンコ　五千六百キロ　三〇一三
▼小アカジ　三千七百五十キロ　二五一二〇
▼ナメタ　三千キロ　一一〇一六〇
▼マツカワ　千八百キロ　一二〇一九〇
▼アブラサメ　千八百キロ　二〇一一五

【中之作港】巻網船二カ統
▼マイワシ、セグロイワシ混り　十一万六千七百キロ　（大羽）六五・八一六五　（中羽）四五一四〇
セグロイワシ　二〇・五一一六

野菜（単位＝円）

▼ホウレン草	一二一四（束）
▼アブラ菜	四一二（〃）
▼カブ	一〇一六（〃）
▼白菜	二〇一五（キロ）
▼キャベツ	三〇一五（〃）
▼ネギ	八一四（キロ束）
▼ネギ	三一一（小束）
▼大根	七一二（キロ）
▼丸大根	六一二（〃）
▼ゴボウ	三五一一五（〃）
▼ニンジン	三〇一一〇（〃）
▼バレイショ	二七一一三（〃）
▼サツマイモ	一七一六（〃）
▼ヤマトイモ	八〇一四五（〃）
▼キリイモ	五〇一二五（〃）
▼サトイモ	三五一二〇（〃）
▼タマネギ	一五一一〇（〃）
▼モヤシ	二〇（〃）
▼玉子	一三一一〇（コ）

果物

▼リンゴ	四五一二七（キロ）
▼ミカン	五〇一二七（〃）

（丸平青果市場調べ）

農村青少年実績発表
石城代表　仲田千勝

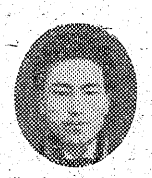

十六、七の両日郡山市公会堂で開かれる農村青少年実績発表会県大会に出場、プロジェクトの部で郡代表に選ばれた平市北白土4Hクラブ仲田千勝さんは「水田裏作栽培の改善」と題し、大要次のような発表を行なう。（写真は仲田君）

○…私達の部落は大消費地平市の東部約二キロの地点にあり古川、夏井川に囲まれた沖積層の砂質土壌で、気候も比較的温暖なところのため、古くからそ菜の主産地として知られております。農家一戸当りの平均耕地面積は田は七十六アール、畑が三十五アールで、畑にはそ菜、田には米麦中心の栽培を行なっています。畑においては古くからそ菜栽培の連続で、年々老朽化し、ここ数年の間に急激に各野菜の病虫害が増しており、特にトマトの青枯れ、キウリの立枯[illegible]ル割れ病、ネマトーダの多発など、いちじるしいものがあり、農村の家計経済の面からいっても合理的な営農改善の必要があると感じました。従って水田裏作に重点をおいた土地の高度利用経営が今後われわれ青年達によって解決しなければならない重要な問題なのであります。そこで私は田の場合米、麦、菜種と毎年変わらない作付を見て、水田の多角栽培に力を入れ、三十二年度から有機質肥料の投入による作物増収、病虫害からの回避、自給肥料や金肥を有効に活用すること、雑草発生の予防など水田裏作の有利性を考えた畜産機械力、水田裏作とこの三つを組合わせた最大利用を目標に実施して参りました。

○…わが家の経営内容は田一・一ヘクタール、畑三十五アール、山林三・二ヘクタールがあり、このうち裏作のできる田は七十アールで、用排水畑に恵まれた便利の良い場所が多いのは幸いでした。畑の三十五アールはそ菜地としては作付が困難で不便なところが多いため、当然裏作にもって行くことが必要なのであります。私が過去三年間栽培して

水田裏作と機械力
将来は養鶏と温室経営

きた内容を説明しますと、三十二年は水田のビニール多角利用を重点に行ない現金収入の増加を図った。まず小カブ三アール、三寸にんじん三アールをビニール栽培を行ないましたが三寸にんじんの場合湿気が多かったせいか亀裂を生じたものが少々あり、酸性を加減して十分な肥料を施したことは結果的に良かった。このほか菜種、かんしょ、大小麦を多く作付したことで畑の方も無理しないで適地適作ができるようになった。特に大小麦を多く作付したことは裏作と畜産を組[illegible]た営農改善を実施するためで、三十二年からバタリーによる養鶏を行なっている。

○…三十三年度はキウリのトンネル栽培に重点をおいた。これは畑がそ菜栽培の連続で立枯れ、ツル割れ病などの多発を避けるためと、水を注ぐのに便利であり、比較的早期収穫できるのが狙いでした。収穫は五月二十八日から市場出荷、収入は二万九千数百円です。この跡作にフクスケを播種して、七月十二日に定植六月二十日仮植した。収量は五アールで二俵半でしたが、三十三年度は特に気候条件が悪かったので、まず良い成績だったと思う。このほか小カブ三アール、大小麦二十二アールを栽培、大小麦は畜力利用で今までの三分の一で切り上げた。またかんしょの場合、残効肥料を良く考えないで農林十号を普通に植え、窒素過剰と台風の勢も手伝って全面倒伏し、十アール当り四俵という失敗もした。こうしたことからかんしょや菜種の跡は十分な肥培管理を考え、並木植や品種の選定、二・四Dによる除草と抑制を図り、その後は普通田と収量の差はなくなりました。

○…三十四年度は耕うん機を購入、労力を節減した。そして早植栽培と田畑輪換栽培に重点をおき、小カブ三アール、菜種八アール、三寸にんじん三アール、かんしょ十五アール、大小麦三十アールを耕作したが、砕土や運搬に耕うん機を最大限に利用、労力を少くすることができた。水稲早植栽培では多くの労力をかけて一日で田植を終らせることを止め、自家労力で田植し、これまでより二週間早くし、特に二化めい虫防除につとめた。収穫は十月二十日で十アール当り九俵にも達した。これも断面調査に基づく施肥の合理化が奏効したようだ。田畑輪換栽培では白菜を植え一アール当り三百キロの収量を上げ約二万円の収入を得た。これら輪換栽培による収入を米に換算すると五アールで十三俵という好結果となった。将来の希望は簡易ハウスと電熱利用によるハウス栽培、養鶏による有機質肥料の利用とともに食生活の改善と経済の安定を図り度いと思う。

映画は大映
10日封切
大映スコープ 総天然色
死を賭して清純な男の胸に！初めて知る女の幸せ…
千姫御殿
山本富士子　本郷功次郎　中村鴈治郎
志村喬　滝沢修　山田五十鈴　中村玉緒　島田竜三
拳銃が裁く暗黒街の法律！
大映スコープ 拳銃の掟
友田輝　浜田ゆう子　高松英郎　左幸子　根上淳
世界館

東映スコープ
総天然色
10日封切
若櫻千両槍
紀州の仇を江戸で討つ！御存じ笹野権三郎の男一筋暴れ槍！
東千代之介　里見浩太郎　丘さとみ　花園ひろみ　若山富三郎　堺駿二　東野英治郎　大河内伝次郎
スリー・キャッツ　かしまし娘
行方不明の公金六千万をめぐる特ダネ合戦！
女の牙
南広　山東昭子　久保菜穂子　大村文武
東映スコープ（同時上映）
七色仮面 レッド・ジャガー 百万弗の対決
東映

新しいDPは富士

耳の不自由な方に
リオネット トランジスタ補聴器
（福祉事務所指定品）
福祉事務所指定店
平市中央通り 電話２４９６　富永電気商会

カバンは福山
平2 電二三一七

DPの専門店
平市二丁目 くわな
電話五三六九番

貸家
▽場所平市鎌田▽十二、十二、六畳、寮にも可▽水道風呂、電話付
姓名在社（四）

急募
▽男女セールスマン▽年令二十才から三十五才まで
▽委細面談
平市南町平館通り　電三三〇三　チセイ堂

宅地
▽八〇坪余坪五〇〇〇円・住宅に好適売度し
平市才槌小路踏切際電三三六一　色川不動産部

急募
准看護婦有資格者
▽委細面談
小児科　三井医院
平市田町ひかり座裏　電二六一五

事務員急募
一、経理事務に経験ある者二名　一、市内居住者にして徒歩通勤可能の者、一、男・女を問わず、年令三十才未満の者
希望者は自筆履歴書を二月十五日迄に郵送のこと、面接日は追って通知する
酒類問屋　永山商店
平市十五丁目三（電二三〇七）

運転手・助手募集
▽貨物自動車運転手　三名
〃　助手　二名
▽年令　満十八才－三十五才▽通勤可能のこと
右希望者は履歴書持参至急当課へ御出下さい
二月八日
小名浜臨港鉄道株式会社
人事課

罰金、科料が二千万円

平地検 件数、滞納とも県一

平検察庁が三十四年中に罰金、科料などで徴収した金額は全部で実に二千五十六万七千五百十一円にも達しており、支部の罰金は六十九件、六十二万二千七百円。区の罰金が三千五百六十三件で九百七十万九百円、同科料が千九百三十七件、百五万六千三百五十円。追徴金、訴訟費用などが支部扱いが百六十六件、九十六万二千二百十八円、区扱いが四千二百九十件、八百十四万五千六百四十七円となっている。支部、区検とも交通事故の罰金、科料が大半を占めておりこの金額は県下では一番で全国でも十二位に入る。

徴収率は九十%に達しているものの、県内他地区に較べると一番悪く、二回呼び出し状を出して請求しているが成績が悪く、収監状を出してやっと納めるという現状となっている。しかし最も困るのは追徴金などの徴収で同所で調定した四千六百五十三件、九百四十万八千三百四十五円に対し徴収出来たのは四千四百五十六件、九百十万七千八百六十五円になっているもののこれは二、三年前の事件も含まれており、未収が三百九十四万円もあり、実際には六十%位のきわめて悪い徴収率となっている。これは訴訟費用を払えない位なので家庭事情が悪いことが第一にあげられるが、これには罰金、科料などのように収監状を出して強制的に徴収出来ないのが大きな理由にあげられている。

ポケット切られ三万円スらる

双葉郡大久村大字小久字町田前一五農業猪狩武男さん(四七)は九日午前八時十五分ごろ平駅上りホームに下車の際、左胸ポケットを刃物のようなもので切られ現金三万六千円をすられた。

列車事故の美佐子ちゃん死ぬ

【昨報】八日午前[illegible]分ごろ双葉郡久ノ浜町横田地内の線路で、列車にはねられた谷平美佐子ちゃん(三つ)は出血多量のため同日午後一時三十分に死亡した。

正面衝突して二人ケガ

九日午前七時五分ごろ勿来市西殿二五自動車整備工見習大川春光(一七)は無免許のうえ五十キロのスピードでバイクを運転、勿来市窪田町通り県道で前からバイクで来た小川町柴原一大友修政さん(三一)に正面衝突。大川は右足、大友さんは左足にそれぞれ三週間のケガをした。

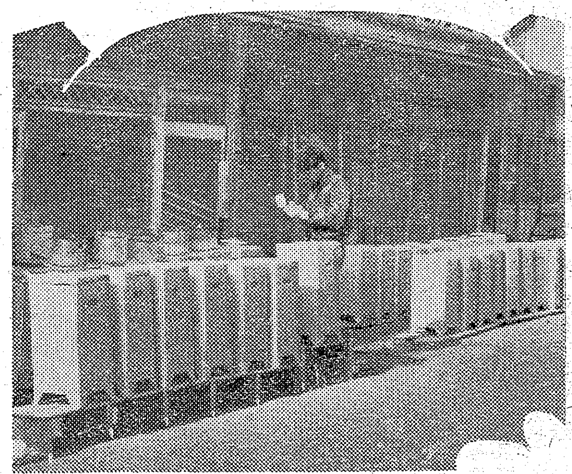

アイスボックス早やころもがえ

○…ここ二、三日のバカ陽気は五月の暖かさ。マチ行く人達の服装は春の色。この暖かさに平市の冷菓業者は倉庫から色さめたアイスボックスを出して早くも夏化粧にとりかかった。

○…暖かいといっても暦ではまだ初春。夏までにはまだ半年もあるのに……と道行く人達も商魂のたくましさに足を止め、明るいグリーンに塗り変えられていくボックスに清涼の味覚を楽しんでいた。【ころも変えのアイスボックス】

正月でも事故減る

平署 交通取締まり強化で

平署管内で一月中に発生した交通事故は五件で重傷者五人、物的損害は三十万円だった。一月は新旧両正月時期だけに例年事故発生が多いのが普通だが、ことしは初荷酒などを取締ったため事故発生は昨年同期の三分の一という少なさで、損害も四分の一にとどまった。

事故の原因は自動車の徐行違反が二件、酔払い運転、わき見運転、その他各一件。歩行者側の不注意事故は車の直前横断、幼児の一人あるき各一件だった。

自動車の種類はトラック二件、バイク二件、ハイヤー一件、三輪車一件だった。最も痛ましい事故は一月二十二日に平市豊間町に発生した母親の不注意から幸子ちゃん(四ツ)がトラックにはねられ重傷を負った事故で、平署では母親を書類送検する一方、このような事故を防止するため母親に"必ず手をつないで"と警告した。

パス運転手を殴る

平署は九日午前七時半ごろ平市大字上平窪字五反田一二一自動車運転手矢野敬一(三七)と同字農業薄葉一幸(三〇)の二人を業務上威力妨害と傷害の疑いで捕えた。二人は四日午後五時二十分ごろ平市上平窪字原田地内の常磐交通平—小野町線、御殿停留場でバスから下車する際、「この前は二十円だったのに今度は十五円だ、どっちが本当の料金なんだ」と運転手の村山松二さん(三七)=内郷市綴町一ノ坪三二=にいんねんをつけて運転台から無理にひきずり降し、さらに付近の暗がりに連れ込み、殴るけるの乱暴を働き、顔などに三週間の傷を負わせたもの。

スリ捕る

内郷署では八日午前十一時五十分ごろ平市谷川瀬生れ住居不定無職新妻勲(三八)をスリ容疑で捕えた。新妻は先に水戸署に捕まったスリ団の一味で指名手配中だったが、内郷市小島の旅館に立ち寄ったところを捕まったもの。

白鳥選手死ぬ

石城重量挙界育ての親

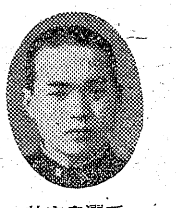

故白鳥選手

磐高出身のメルボルンオリンピック、重量挙フェザー級五位入賞者

白鳥悼義さん(三六)=川崎市南渡田町二七三〇、三機工業川崎工場総務課勤務、東京都太田区南千束町九三同社洗足寮内=が七日午後四時ごろ死亡した。東調布署の調べでは心臓マヒか狭心症ではないかとみている。

白鳥選手は石城重量界に鉄壁の基盤をつくった一人で、勿来市関田字関山大日本炭鉱健康保険組合関洋荘に両親がおり、磐高に通学した。磐高三年で二十六年の第六回国体に出場、三位、二十七年にはフェザー級に優勝した。同年に明大に進学、苦学しながら重量挙競技にうち込み同部の主将をつとめ平工出身の古山選手らの指導にあたった。

平一小PTAが児童の散髪奉仕

平一小PTA厚生部(鈴木喜平部長ら四十六人)では同校の貧しい児童を対象に無料散髪の奉仕をすることになり、このほど電気バリカン三丁(一万二千円)を購入、この話を聞いた同校PTA小針美尚さん(四〇)は私にもと散髪用回転イス一台を寄贈した。

厚生部では道具も揃ったので去る六日、鈴木部長ら四人がわずか二時間で一、二年生二十一人に無料散髪を行なった。電気バリカンとあってトラがりにはならないし、切れ味もよいので児童達は大喜びだった。

厚生部でも学校保健に協力するためこれから毎土曜日の午後一時から児童達の散髪奉仕を続けることになった。

【平一小で始ったPTAの散髪奉仕】

みちのく号が来平

…割定宣伝に一役…

仙台郵政局貯金部では一月から二月までの二カ月間を伊勢湾台風を初め昨年秋各地を襲った台風などの災害復旧のため、郵便貯金特別増強運動を実施しているが七日郵政みちのく号が来平、八日は平市と好間村、九日は草野—四倉—双葉郡久ノ浜町などを巡回啓蒙宣伝して回った。

二月はこの運動の一環として一口千円で、特賞三十万円のほか盛たくさんな賞金がつく割増金つき定額貯金を売り出しているので、この周知宣伝もかねて行なわれたもの。

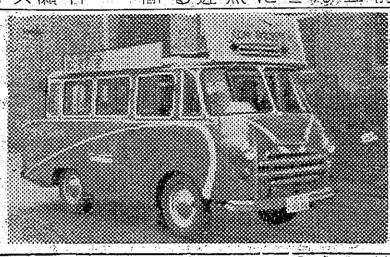

なお郵便貯金を増強して、これら災害地の復旧費に貸し出することになるが、平局の九日現在の郵便貯金は目標三千百六十万円の約八割で、もう一息というところ。また割増金つき定額貯金の目標は全国で四十億円、平局は三百二十万円となっている。

【宣伝に出発するみちのく号】

蛭子仲よし会総会

内郷市宮町蛭子仲よし会(会長追川喜久治氏)の総会は十四日午後一時から同地内瑞宝寺で開き、新役員選出と送別会日程などを決める。同会は送別会にと去る一月下旬から廃品買収などを行ない、現在せん別費として二千円集まっている。

珠算合格者

常磐会議所

常磐商工会議所は七日珠算能力検定試験を行なったが三級までの合格者は次のとおりである。

▽二級 榎本敏明 小西八千代 木戸一枝 平子千鶴子

▽三級 神白義明 八巻悦子 村上公子 大原孝夫 寺尾正雄 佐藤聚二 佐藤美栄子 小林ヒロ子 数馬美智子 笠原スミ子 金子政夫 佐藤喜代子 松崎康子 高橋富也 馬上勇一 井出清勝 秋葉俊一 鈴木タキ子 堀川ウタ子 酒井志津 金成由紀子 小林哲子 佐久間幸子 鈴木恵子 坂巻節子 小林節子 菅野和子 瀬谷紀代子 赤塚信子 渡辺綾子 八木田光孝 坂本恵子 加藤久美子 白井井男 柴田ユキ子 岩崎峯子 篠山修子 梶野咲子 佐藤弘志 鈴木喜武 熊坂久 阿部則子 松崎浩三 井上悦子 長谷川玲子 天井正子 竹俣千恵子 坂内祐 小宮美代子 佐々木三重子 大原和子 佐藤美津子 斎藤直子 小林紀美子 吉田義勝 小関照子

大和田政保氏

(県監査委員、元副知事大和田彌一氏厳父)三十一日午後四時福島市春日町八〇の自宅で死去、八十四才。告別式は十三日午後一時から平市菅波大楽寺で行なう。

ななはま

◎…趣味から古銭を集めているマニアが増え、市内のバーなどでも戦前からの紙幣をずらりと並べ、中には時価にして数万円もするというふれ込みが酒のサカナともなっている。

◎…ところが半月ほど前から平市の某銀行に「古銭を高く買ってくれるそうだが…」と売りに来る者が増え出し、八日などは小学生から大人まで十数人もつめかけ、銀行窓口では勿論「そんなことはやっていません」とお断わりしているが、「銀行で古銭だからといって、五十銭銀貨を百円も二百円も出して買う道理がない。誰がそんなデマを飛ばしたのか」にわか古物屋にされて頭をかしげている。

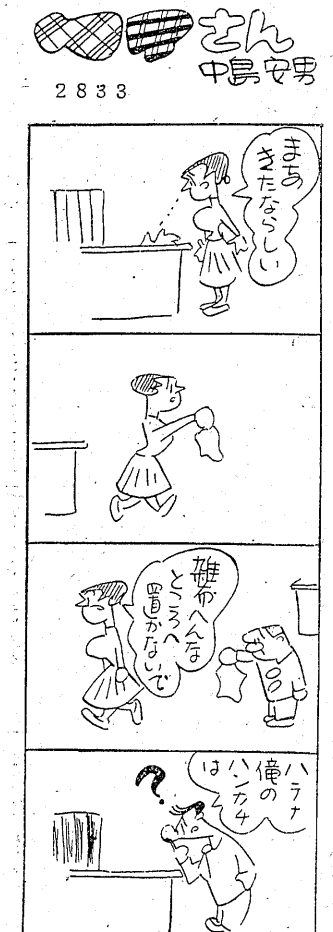

父 充弘儀永らく病気療養中の処二月九日午前四時十分死去致しました 茲に生前の御厚誼を深謝し謹んで御通知申上げます

追って告別式は二月十一日午後一時まで自宅において執り行ないます

昭和三十五年二月九日
平市仲間町六三

妻 松本リト
嗣子 松本周司
親戚代表 原田房雄
松本卜キ
親戚代表 松本周弘
友人代表 鈴木康平
鈴木一男

父 政保儀かねて病気療養中のところ老衰のため一月三十一日午後四時永眠いたしました 茲に生前の御厚誼を深謝し謹んで御通知申上げます

追って告別式は二月十三日午後一時より平市菅波大楽寺に於いて執り行ないます

昭和三十五年一月三十一日
平市菅波一四三（福島市春日町八〇）

喪主 大和田彌一
親戚代表 新妻一郎
大和田郡司
木田源宗
友人総代 大竹作寧
野崎満蔵
外親戚一同

魚河岸よりネタ毎日入荷
酒喜庵寿司部
電四四二一・四四三三

いながらにして東京のふん囲気を味わえる
洋酒と音楽の店
Ocean BAR
慕情
勿来市植田町金畑電604
女店員募集 高給支給 委細面談

いつも変らぬ
神戸牛
(配達迅速)
神戸・鎌倉特約店
肉のデパート
緑屋
本店 平市一丁目 電2539
支店 平市中央通 電2794

耳鼻咽喉科
高柳医院
高柳博明
平駅前 電四五一二

出前夜12時迄 玉半 五〇三二 五〇三三

工藤さん一位

詩集、こどもの夢の青い窓

平二小五年工藤ひなえさんは詩集「こどもの夢の青い窓」二月号に入賞して詩集の表紙を飾った。工藤さんはこれで同詩集に三回一位に入賞して都山市相星本店ウインドーにその詩が紹介された。また今度の作品「朝やけ空」は児童自身の作とは思えないほどよくまとまった詩だったと、指導に当った先生も工藤さんの成長ぶりに驚き将来、期待をかけ指導に当っている。

朝やけ空

作品

つめたい空
まだお日様のない暗い空
だけど　東の方から一面に広がってきた朝やけの空
みるみるピンク色のカーテンに包まれていくような
やわらかい朝やけの雲
今日一日雨でないように…
と、祈ってみたいような
朝やけ空。私が見た
こんなきれいな雲にも
かあさん雲にはぐれてしまい
つめたい暗い空の上で
なきだすことが、あるんだろうか…
きれいな朝やけ雲が
またまた　広がっていく

慶弔録

◇平市◇
【出生】▼赤塚みゆき（下片寄字明徳神三三、照己長女）▼加藤弘行（北白土字上河原四四、弘長男）▼大場勲（長倉七二、悠四郎七男）▼安田ツヤ子（安達郡安達村油井野辺三一、倫蔵二女）
【死亡】▼三浦美子（ミ）＝長倉七二▼長久保共吉（ま）＝笹井三一　義太郎二男）
【結婚】▼高木章吉（関船倉内一四、工三男）佐藤喜佐子（山形市芳沢一〇　大四郎二女）▼渡辺国男（高坂町御殿一、嘉次二女）▼山内哲男（高坂町御殿一、斉長男）▼本田優子（好間村上好間字田代一二、良亜長女）▼滝沢清彦（内町前田二三二　末松長男）▼石橋昌美（宮町代一一五、久四郎長男）
【死亡】▼久保スイ（ま）＝宮町蛭子二二▼石川亀蔵（ま）＝磐城市永崎字川畑四三▼鈴木ふじえ（ま）＝綴町七反田五〇▼佐藤市助（七）＝宮町町の内一三▼川口しも（ス）＝泉城眞高萩市大字土手綱▼丸山徳平（ス）＝平市白銀町一一
◇磐城市◇
【出生】▼小野輝子（松之中八九啓一長女）▼三瓶真二（定西一四七、武士二男）▼馬目勝行（下神白字編取一六四、行長男）
【結婚】国広宏治（弁別すみ子（双葉郡浪江町好三女）▼片寄七郎（定西四七、吉四男）馬上ミヨ子（常磐市水野谷字諏訪ヵ崎一三七、賢一郎長女）
【死亡】▼橋本富子（ま）＝折戸字折戸九二
◇勿来市◇
【出生】▼上遠野真由美（植田佐櫛町、猛二女）▼柳葉喜雄（植田小浜町、喜一郎三男）
【死亡】▼高橋ふみ子（ニ）＝上遠野下滝▼高橋修（四ツ）＝錦町

100円店

結婚するのに、いろいろ金がかかると気をもんでいる人がいるが、これほどムダな考えは当世はやらない。結婚式をするために、大して金のない親が、借金して四年も五年も、その返済に苦労するなんて時代遅れである。娘が五、六人もいたらそれこそ破産であろう。そういう親の苦労をしりながら結婚していく娘にしてみれば結婚して楽しい気持もどこかおちおち落着いて新婚旅行もやってられまい。身分相当の結婚式をやってでこ結婚行ということになる。私の友人が、今度月下氷人をつとめることになったが、それは一人三百円の会費制にして、その中からアルバムと時計を記念品に贈り式は媒酌屋にお互いに署名捺印する、そのあとテーブルスピーチを二、三やって言びあうということで済ますことになった。タンスや鏡台を買う金がなかったら、共稼ぎでこれから買い集めればいい。仲人役はセンスのある人に頼みなされ。

（龍人）

民報映画案内

※【平市】　9日まで
★世界館（五・一七）母の旅路（七・〇二）一刀斎は背番号6（八・三〇）いつか来た道
★東映劇場（六・〇五）七色仮面・黒い手の戦慄（七・〇六）深夜便一三〇列車（八・二九）二発目は地獄行きだぜ
★平館（六・一八）痛快なる花婿（七・二五）悪魔のためいき（八・三五）わが愛
★東宝民劇（七・一〇）新三等重役（旅と女と酒の巻）（八・五）女が階段を上る時
★平新東宝（七・二五）危険な誘惑（八・四五）顔と顔お役者変化
★三夜東映（六・二四）里見八犬伝（七・二六）源氏死体（八・五〇）大菩薩峠・完結篇
★ひかり座（五・三三）幼な心の（七・一八）レ・ミゼラブル（15日まで）
★聚楽館（六・三〇）大砂塵の女（八・一五）連邦警察（11日迄）
※【内郷市】　9日まで
★緑映劇場　人間の壁　愛と希望の街　熊のサーカス
※【いわき】
★国際　夜襲の決斗　織田信長　風来物語
※【常磐市湯本】　9日まで
★湯本座　夜六時半　最後の一人まで　大戦争　早射ち拳銃王　常夏の楽園モモア
★三國座　夜六時半　抱寝の長脇差　拳銃の掟　春の夢（7日まで）
★常磐座　夜六時半　風小僧　江戸の悪太郎　ふり袖小判
★常磐日活　夜六時半　無言の乱斗　危険な女　われらの時代
※【磐城市小名浜】　9日まで
★磐城座　青木光一　織井茂子の歌謡ショー
★東映　江戸の悪太郎　花吹雪一番纏　鶯姫変化
★金星座　0線の女狼群　抱寝の長脇差　竜波殺人命令
★銀星座　タラワ肉弾特攻隊　キリマンジャロの決斗　鶯ある情事
※【勿来市植田】　9日まで
★菊多館　夜六時半　百万両五十三次　賊点天狗
★うえた　夜六時半　浮かれ三度笠　好き好き好き
★中央館　夜六時半　暗夜行路
★植田ロマンス　夜六時半　天と地をかける男　時限爆弾　南国土佐を後にして　胸に輝く星　ニューヨークウロチョロ族
※【四倉町】
★東宝・海盛座　おヤエの初恋（9日まで）　大学の馬鹿　SOSタイタニック　野ばら（10日まで）
★四倉国際

NAK 1040KC

9日
6・05　子供の時間　劇「ハックルベリー・フィンの冒険」
25　1丁目1番地　岸旗江
7・15　録音ニュース
30　話の泉　渡辺紳一郎　サトウハチロー、大田黒元雄　ゲスト岡田要
8・02　ゼンマイ社長　金語楼　猿八　貞鳳　小金馬他　民謡をたずねて（中部地方）唄　小唄勝太郎　春丸　川崎滝雄　下谷二三子他
9・00　きょうのニュースから
20　ニュース解説
35　日本さまざま❶ナイタ　一いわしを追う❷きめ手ないトド退治❸離れ島の猿と夫婦

【10日午前】　浜通りの時間
7・20　婦人教室　対談「本業生と就職」久之浜町大
20　久村組合中学校佐藤睦子聞き手真尾悦子

NAK 1540KC

6・20　汚水に悩む三陸沿岸（仙台）
40　青少年職業講座　電気
7・00　商工実務講座
30　若い世代へ❶大工さんの夜学❷「父が子に語る」世界歴史　ネール著　阿部知二
8・00　特別教養番組「婦人運動史」録構「二つの流れ」語り手荒木道子　市川房枝　山内みな　奥むめお　大竹せい子　深尾須磨子　小林歌津子
9・00　歌舞伎座中継「摂州合邦辻」市川猿之助　段四郎　中村芝雀他

RFC ラジオ福島

6・00　チョコラの童話　中村メイ子
10　まぼろし探偵
30　フクちゃん　平林義典
7・15　人情夜話「波濤」❸岡田まり子　伊志井寛　京塚昌子　花柳喜章　そのうそぼんと　田村郡三春町三春小学校から
30　演芸名人クラブ　落語「宗論」円蔵　漫才「民謡学校」万竜・栄竜
8・00　おれは藤吉郎　第二部44　久松保夫　和田文夫　桜公子　語り手本郷秀雄
9・00　トクホン歌謡ショー　スターと歌えば　ゲスト若原一郎
30　歌から歌へ「たった一人の人でした」他
45　テイチクアワー　歌の花束

NHK TV 第四チャンネル

6・00　漫画「いたずらの猫」
07　こどもニュース
15　びっくり百科「よ」の一ジ
7・15　バス通り裏　谷川勝巳　十朱幸代他
30　ジェスチャー　水の江滝子　高峰三枝子　江利チエミ　九條映子　武井義明　永井達郎　花柳武始
8・00　黄金の柩子「渡久地政信ショー」ゲスト吉田正　遠藤郁英
30　笑いの三人組「受験シンズン」音羽美子　桜京美　高橋とよ　スリラーコメディー「えびのしっぽ」辻村真人　河内桃子他
9・00　日本の芸能「郷土芸能」宮尾てる解説本田安次　宮中神楽「しげを（備中神楽）　越路雨乞踊）他

新東宝スコープ
風雲血に煙る幕末の下田街道！美女と密謀をめぐって怒濤を呼ぶ謎の剣豪!!
大天狗出現
嵐寛寿郎　伊達正三郎　松浦浪路　坂東好太郎　小AP・アイペック　林重四郎　保春二　ウィリアムス
新東宝スコープ
雪崩の中の花嫁
銀嶺をわたる純愛の賛歌！涙で描く熱情のロマン！
和田桂之助　池内淳子　宮田大町文子　文夫
10日封切　平新東宝

大サービス週間
大人学生55円　小人30円
10日▷13日
若い獣　手錠をかけろ俺にまかせろ
14日▷16日
銀座のお姐ちゃん　大学の28人家　頑張れゴキゲン娘
東宝民劇　TEL・3322

松竹大型天然色
霧ある情事
岡田まり子　津川雅彦　三上真一郎・芳村真理　加東大介・清川虹子　監督・渋谷実
年上の女にうつるひたむきな青年の真情！未熟な人生のすべてを賭けて、無残にも燃えつきた恋の炎！
【日活スコープ】
街に出た野獣
小高雄二　南風夕子　中川姿子　大坂志郎　大都会に荒れ狂う脱獄囚！
その逃避行を追え
水島・白木・渡辺
10日　平館　—16日

3本立10日封切
江戸千判官ふり神仏僧
東映スコープ　総天然色
魅力げんらん、千恵蔵、ひばりの初顔合せで、お馴染み金さんシリーズの豪華決定版!!
片岡千恵蔵　美空ひばり　喜多川千鶴　雪代敬子　一条由美　花園ひろみ　加賀邦男　片岡栄二郎　月形竜之介
空は晴れたり
東映スコープ　青空の下に躍動する青春の魅力!!　総天然色
中村賀津雄　白河道子　水木譲子　伊藤雄之助　木暮実千代　伏見扇太郎　尾上松之助　沢村国太郎　高島里子　山手南郷　里見浩太朗
特別入場券
八剣士の凱歌
早朝割引50円　平日・日曜・祭日10時まで半時9時まで
三夜東映　大人70円　学生50円　小人30円
電話3936番