（1）　日刊　昭和21年6月1日　第三種郵便物認可　昭和24年2月24日　第2333号　第三種郵便物認可

いわき民報　（夕刊）　昭和35年2月15日　（月曜日）　第4252号

夕刊
いわき民報
発行所
平市田町63
いわき民報社
社長　野沢武蔵
電話（代表）4161番
◎ いわき民報社　1960

定評ある
呉服店
新春向
晴れ着と帯
豊富入荷陳列中
三芳
平・三電4824―5

常磐総合開発懇談会開く

道路、観光、温泉の開発整備

工場誘致も大切だが

常磐地区総合開発懇談会は十四日午後一時四十分から県石城事務所会議室で開かれたが、中央から出席したのは比佐開発政策協会長、橋本同事務局長、浅野水産研究会長、相川開発金庫会長、大宮興国人絹会社部長、大関通産省工業立地課長補佐ら八名で、地元からは木村、武藤両代議士、小野県議、諸橋平市長ら各市町村長、同議長ら約四十人が集まり、各市町村長から①石城地方全体としての大規模な観光施設を設置する②鮫川河口を整備して工場敷地を作る③磐城市内の農地が鉱害を受けているので鉱害復旧法の適用促進④工場誘致促進のために三年間固定資産税を緩減する（磐城市）ことになっているが、早急に工場を誘致することなどを要望、比佐会長らは十六日中央で開かれる経済同友会でさらに懇談会を開き、力を入れることなどを約束、同日は二級国道や勿来、磐城、常磐などの工場敷地などを視察、十五日帰京した。

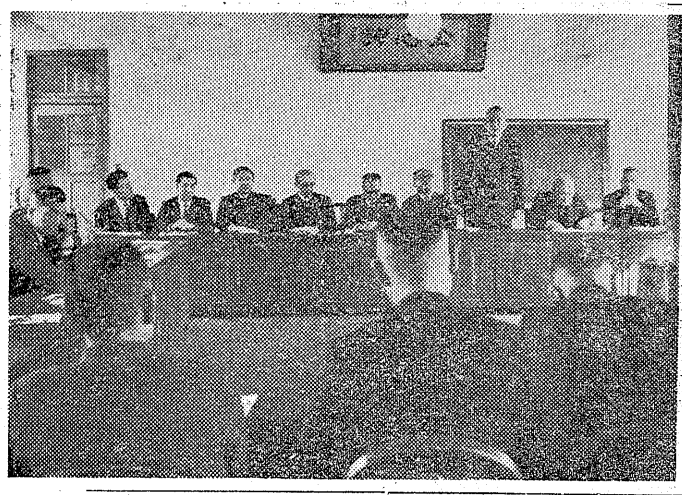

常磐地区総合開発期成同盟会では総合開発計画を検討し、諸問題を分析して調査研究することになり通産省、運輸省、労働省などの関係機関に①小名浜港の整備②常磐炭の山元ガス化と導管輸送計画③小名浜―新潟間を結ぶ二級国道の整備促進④小名浜港への鉄道輸送についての問題点⑤天然ガス開発の機構方法や石炭の地下ガス化⑥常磐地区適正産業の検討と誘致推進方策の調査研究が主とされ、橋本開発政策協会事務局長は、この調査は三月下旬までにまとまるよう努力しているとあいさつした後一時間余にわたって質疑応答した。質疑応答の大要次の通り。

比佐　総料革命で石炭産業は影が薄くなって来た。貿易の自由化の点に対して、どのような立場を取るべきか。特に石炭事業を中心とした地区では総合開発の対策は難しいものである。石炭の不況が及ぼす影響を考え、それに対する対策を考えなくてはならない。

若松小川町長　もっと観光に力を入れるべきである。特に常磐地区は東京に近いところにあり、地区を一帯とした大規模の観光施設が欲しい。スキーは岩や砂でもできるし、その候補地もある。調査部門に入れて欲しい。

横須賀県開発課総務係長　調査部門には入っていないが、県全体として計画中。

赤津勿来市長　鮫川河口に護岸を造り、三百三十万平方㍍の工場敷地を設けたい。また勿来ノ関や勿来海水浴場があり、海水浴場は一日七、八万人の人でにぎわうこともある。このため千数台が駐車できる場所も必要であり、その辺に海の家を建てて、観光施設の充実を図りたいと思う。

草野内郷市議会議長　観光には温泉を利用することが大切でありその対策を考えて欲しい。

坂本平市会議員　延長二キロにもわたる海岸観光新舞子は絶景の地で、北は波立薬師から南は沼ノ内―豊間灯台―磐城に達する海岸線に富んでいる。一般の調査を依頼したい。

鈴木好間村長　水石山など一切を包んだものが欲しい。

赤津勿来市長　金山地内にゴルフ場を設ける計画もあるので、と指導願いたい。

木村代議士　太平洋の海岸は侵すと土地の価格と地主のいう価格に差があるため、用地買収が進まない。また鉱害の被害も多い。鉱害復旧法を適用して欲しい。

比佐　平―小名浜間の二級国道編入については？また海産物資源の輸送はどうか。

小野県議　三十一年に交通量を（平―小線）調べたが、頻繁だった。漁獲高は県全体の八十二％で四十八億円をよ[illegible]東京方面に五十％、県内に二十五％を輸送している。一級国道は舗装されて良いが、その他は道路が悪いため、魚の腹が割れ、安価でたたかれる状態だ。道路の整備とそ急務である。これが整備されれば県内の販路はもっと増えると思う。

水稲座談会　十六日午前九時から草野水品消防会館で開く

運営委員会を結成

じゃんがら民謡発表会

いわきじゃんがら民謡発表会対策め平市教委が中心となって常磐地区観光連盟にはたらきかけて保存会をつくり、文化財指定をうける運動を展開することになった。発表会の十三日はあいさつ、視辞のち民謡作りに尽くした日本ビクター株式会社とふりつけをした舞踊家中山義天氏を表彰。まず前年優勝の南白土青年団によるじゃんがら念仏踊り、続いて花柳登代誠師ふりつけによる平芸者の民謡、愛好会員による民謡発表を行ない終わってアトラクションとしてビクター専属歌手鈴木正夫、伊藤みづ子、中沢銀次らが福島の民謡を中心とした民謡を歌う。翌十四日は同じく公会堂大館に市民愛好家青年、婦人を招き中山、落合両氏の指導によりいわきじゃんがら民謡の講習会を開く。

なお運営委員会は会長諸橋久太郎氏、副会長大泉信雄、山崎慶助、坂本昌厳の三氏、常任委員は野崎滴巌氏ら三十人、委員は志賀季三郎氏ら三十人。

会長に伊藤氏

県剣道勿来支部発足

県剣道連盟勿来支部発会式は十四日午後一時から勿来警察署道場で開き、規約審議ののち次の通り役員を選任して発足した。

会長　伊藤日出男（大日本炭鉱副会長　高萩重四郎（出光興産給油所）丹野尚（大日本炭鉱）理事長　須田政雄ら十七人、顧問　高木二男

バイク合格者　去る十二

日内郷署で行なったバイク試験の合格者が十五日発表になった。

杉本孝助　矢部英雄　熊田本明　沖田五郎　桝田誠　佐久間茂二　熊田清美　梅津藤吉　安藤洋一　平山富夫　佐藤繁芳　金見光男　野口隆　鈴木博

二小で映画教室

平市公民館、二小PTA教養委員会共催の映画教室は十八日午後一時半から二小PTA室で開く。映画題名は「ドンチャン旅日記」「ケチンボ万才」「ある主婦たちの記録」

平高等洋裁で服装展示会

平市一丁目平高等洋裁学院では二十、二十一の両日、同学院で生徒が一年間に作った作品約三百点の服装展示会とバザーを開く。両日とも午前九時から午後四時まで。

ダンスサークル

平フォークダンスサークルは十七日午後六時から平三小講堂に開く。

寸言

▽常磐総合開発は、工場誘致の大切なことはもちろんだが、道路、観光、温泉の開発整備も併行してやるべきだという意見。もっともなこと。総合開発といわれるユエン。

▽あす四倉町議選の告示。各地とも激戦を予想。今度こそ公明選挙で終始してほしい。

天気予報

（小名浜測候所発表）

【今晩】北西の風、だいたい晴れ

【あす】北西の風、晴れたり曇ったり。山添いでは小雪。

海上　今晩は風波が高くシケるから漁船は十分注意、あすも高い

あす四倉町議選の告示

各地区とも超過の予想

二十三日執行される四倉町議会議員改選の告示は明二十三日午前八時行なわれる。選挙運動期間が告示の日を含めて中七日間という短期間なので浜の慣わしである日の繰起などにこだわってはおられずほとんどの候補者は同日届出であろう。

【向って右から木村、諸橋、比佐起立して（あいさつ）浅野、橋本相川、大宮、大関、里沢の各氏】

四倉町千軒平溜池土地改良区総代選挙は十五日行なったが各地区とも無競争で同日四倉町役場大野支所で選挙会を開き、つぎの四十一人を無投票当選と決定した。

（八茎）佐藤檜平（駒込）草野信行、鈴木栄一、高木英隆（上柳生）木村理吉、佐藤一憲（下柳生）木田九十九（薬王寺）佐藤満留松（山田小湊）木村繁、西山昇、大和田久五（玉山）高木利雄、新妻正男、鈴木信与、荻原作（片田）小野善太郎、佐藤一二、鈴木虎之助、金成吉宗吉田都広、（長友）宮沢明、和田慎平、古市喜三郎、渡辺正弥（名木）会田新平、鈴木保吉（狐塚）佐久山保三郎、若松久義本田敬栄（塩木）大谷武夫、佐藤繁（上仁井田）岡田鶴吉、神谷祐、賀沢久治、阿部栄順、高木市五郎（下仁井田）酒井義男酒井善吉、根本勝信（四倉）門間公平

【あす】北西の風、だいたい晴れ

全部1/3とはそりゃ無理です

越藤
平市
あすから三日間また思いきった衣料の特売を続行いたします。半値はザラで%というのも沢山ありますがやはりお早いが勝のようです
・子供毛糸セーター　八〇円均一
・紳士コットンシャツ五五〇円均一
サービス
一階（食料品）マカロニサラダ百%二五円
二階（衣料雑貨）婦人パイル靴下五〇円
三階（衣料品）純毛子供ジャンパー三五〇円
募集（三輪運転手、掃除係、店内巡視各二名）
火曜

公認
平宅地建物取引所
平市本町小路町参ノ一
電三三六一

館内改装
毎度お引立をいただき誠に有難うございます
今まで皆様に親しんでいただきました「ホール」は都合によりまして客室（次の間つき二部屋）に改築することになり三月十日頃完成の予定です
おいでのお客様には「家庭的な雰囲気」をモットーに主人はじめ従業員一同心からおもてなしをしておりますから相変わらずのお引立をお願い申し上げます
山徳ホテル
山本トクエ
平市尼子町　電話三七三〇

昭和三十五年度
入園願書受付開始
清風幼稚園
園長　中村月城
保育主任　中村隆信
音楽担任　梅野[illegible]
図工、舞踊　山辺友子
体育　小林邦子
一般　熊谷豊子

移住資金は二万円

炭鉱離職者の援護　業務方法決まる

炭鉱離職者臨時措置法の施行によって九州地区は十六日から平地区は札幌、宇部地区とともに二十日から店開きし、炭鉱離職者に対して移住資金や職業訓練手当の支給事業主に対する労働者用住宅の貸与などの業務を開始する。平地区は初代支部長に前平職安所長西間木金吉氏、事務所を平石炭支局分析室二階にそれぞれ決まり、二千五百人といわれる常磐地区離職者の援護準備を進めている。援護会本部では十三日、その業務方法書を決のように発表した。要旨次の通り。

▽移住資金＝指定地域から移住する離職者に支給するもので、基本額を二万円とし、二十九才以上は一才ごとに二千円の年令加算金を、配偶者以外の扶養家族一人につき扶養親族加算金として五千円を、このほか距離加算金を支給する。

▽受給資格＝❶離職の原因がその人の責任や都合によるものでないこと❷離職の日が昭和三十年九月一日以降のこと❸昭和二十九年九月以降、一年以上炭鉱労働者として引き続き雇用されたこと❹昭和三十四年十二月十八日以降安定した職業についたことのない者❺同日現在指定地域に住所を持つこと❻移住後、指定地域に転任するおそれのないこと❼世帯主の場合は家族全員が移住することなど（予算三億円、対象予定人員は四千円）

▽職業訓練手当＝公共職業訓練所に入所して訓練をうける離職者で、移住資金の支給条件のうち❶から❺までの条件を満たすものに支給される。支給額は昼間訓練が一日二百三十円、夜間訓練は百三十円（常磐地区は八月開始の予定）

▽宿泊施設＝職業訓練を受ける離職者のために各職業訓練所の中に寄宿舎を設置する。

▽炭鉱離職者を常時五人以上雇用する事業主に対する組み立て式移動宿舎の貸与（注＝予算八千六百六十万円、二十五人収容のもの百棟）

▽職業講習＝離職者の再就職を容易にするため職業講習を行なう。

上面、片倉が優勝

石城地区硬卓選手権

石城地区硬式卓球選手権大会は十四日午前九時から磐女体育館に約百三十選手が参加して開かれ、男子シングルスに上面（常磐）、同ダブルスに上面、大森組（常磐）、同女子シングルスに片倉（平ク）同ダブルスに高屋、下山田組（勿来）がそれぞれ優勝した。成績次の通り。

【男子】◇シングルス
▽準決勝
武内（平工）2―1坂口（磐高）
上面（常磐）2―1雨沢（磐高）
▽決勝
上面（常磐）2―1武内（平工）
◇ダブルス▽準決勝
大森・上面（常磐）2―1雨沢・安瀬（磐高）
坂本・渡辺（平工）2―1佐藤（常磐）・松本（平ク）
▽決勝
上面・大森（常磐）2―0坂本・渡辺（平工）

【女子】◇シングルス
▽準決勝
片倉（平ク）2―1高屋（勿来）
下山田（勿来）2―1鈴木（磐女）
▽決勝
片倉（平ク）2―0下山田（勿来）
◇ダブルス▽準決勝
高屋・下山田（勿来）2―1片倉・石井（平ク）
鈴木・竹屋（磐女）2―0日和田・遠藤（四倉）
▽決勝
高屋・下山田（勿来）2―0鈴木・竹屋（磐女）

供養で寄付

常磐市中央通り書籍店鈴木勇造氏は亡母はつさんの供養として一万円を教育資金にと教育委員会に、五千円を社会福祉資金にと福祉協議会に、上町酒類販売業田中藤雄氏は亡父久次郎さんの供養として金一万円を社会福祉資金にと福祉協議会にいずれも十三日寄付した。

大安の日選んで集団就職

平地区中卒者

平職安所管内の今春中卒就職者の集団赴任は三月二十五日百八人、同月二十九日六百人と第一、二陣に分かれて平駅から出発する。前年は三月二十七日出発したが今年の二十七日は仏滅だからという父兄らの要望で大安の二十五日と二十九日となったもの。

高校入学願書の受付開始

15日は平工一人

十五日から県下高校一斉に入学願書の受付を開始した。期間が二十五日までとまだ十日間もあることと、中学校でまとめて提出するため平市内高校の初日は正午現在では平工に一人だけだった。応募状況を見てから志望校を決めるという生徒も少なくないだけに、二十二、三日ごろが盛りとなるだろうと高校側ではみている。現在のところ定員の増加が決まっていないため、このまゝでは昨年度より十％少ない定員となるので相当の競争率を示すものとみられる。

でこ市で芸能大会

20日　店主の隠し芸も

平市の名物でこ市（商栄会）では市民慰安の芸能大会を二十日正午六時の二回にわたり公会堂本館で開く。当日は浜通りの芸能人四十人を招いて無料公開するほか商栄会各店主二十人が自慢の隠し芸を披露して日頃の恩顧に応える。

商工

＝ブラジルで店内改装＝平市田町並木通り「レストランブラジル」では店内改装のため十五日から約一カ月臨時休業。

＝山徳ホテルで館内改装＝平市尼子町「山徳ホテル」では今迄の「ホール」を「次の間付二部屋」に改装、三月十日頃完成の予定。

＝かみや呉服店で臨休＝平市二丁目「かみや」では店員慰労のため十六、十七の二日間臨時休業。

記者のメモ

平市発展も"光は東方より"

○…三十五年度平市当初予算歳入の四十二％を握る山岸税務課長はなんとか税収を増やせないものかと苦慮しているが、十五日登庁した小野（栄）市議は鉄道公舎移転は順調にいっているから大丈夫、移転跡にはデパートや商店街にするから固定資産税は続々入ってくる筈だと慰さめる。平駅の拡張計画はまず見込みはないから平駅を東に移し、公舎移跡を駅前広場とデパート商店街にするんだ。オレは机上の空論はぶたないと"光は東方から"の言葉を忘れなかった。

○…熱弁はさらに続き公営バスが認可されると純益二億は間違いなしと夢のような数字をあげ、西武ストアーは実は赤字のために閉鎖したんだと森脇メモのような話。最後に平商の校舎改築問題は学校を谷川瀬に移し、その跡に公会堂、市役所庁舎などを建てれば、坪一万円とみても八千万円の金で校舎もワケなく建てられるんだ。松崎校長にも教えてやらねばなるまいと景気の良い話をぶちまくり、だまってきいている山岸課長の表情は、いつもの柔和な顔に笑みをたたえ、楽しそうだった。

婦人はもっと政治に関心を

加藤シズエ女史講演

十三日夜平市公会堂で行なわれた社会党時局批判講演会で、加藤シズエ女史は「特に婦人層の政治に対する理解が少いことは悲しむべきことであり、婦人層がもっと政治に理解を持つようにしたい。もっと社会補償制度を強化する必要がある」と大要次のように述べている。

○…西尾派党の一部が社会党から分裂した。以前にはサンフランシスコ條約審議の時にも、一本だった社会党が左右に分れてしまったのです。この條約の時にはフィリピンなどは日本を敵国扱いにしたが、その当時戦かに遭ったマニラでは何一つ回復していなかった。一方東京の街は大ビルデング、待合、キャバレーなどが立派に復興していたのです。戦勝国の再建がおくれ、敗戦国がこのような状態だった。平和條約に調印したのはこうした現実から私たちは涙をしのんで、日本を独立させるために調印したのです。またこの條約は不満足な條約だった。私も日本の独立を希んだのですがこの條約は中共に対するものも含まれると反対する者が出て左右に分れる結果となった。ここではっきり白と青とに分れてしまったのです。勤労者のために立ち上ったわれわれに取っては分かれたことは悲しいことでした。国民もまた左右に分かれたことに対して疑問を持つようになった。正直者がバカを見てはならないとする英国の労働党の方が十五、六人来られて、二時間にわたって質問することになった時に、左右から同じような問題を出してケンカするような格好になり、労働党の方々は「時間的にもったいない。ケンカしなくなったらまた来ましょう」といって帰られてしまった。全くその通り。その後左右両派が話し合って統一できたが、左派の河上丈太郎氏と右派の委員長鈴木茂三郎氏のどちらを委員長にするかということになった時、河上さんは社会党が一本になれば平党員でも結構だといわれて平顧問で甘んじておられたのです。

○…保守党は社会党の良い政策を盗む常習犯です。岸さんは頭が良いので盗むのもまたうまい。国民皆保険などといっているがどうでしょうか？退職金は毎月月給袋の中から取られ、また国民年金にしても毎月三千五百円という有様だ。これではいくら老人とはいえ、食べて行けるはずはないのです。言葉の上では誠に良いが、内容は充実していないのです。社会党は完全な年金政策を作り、国民が路頭に迷わず、妻子を泣かせないで済むものを作ったのに、国会で流されてしまったのです。貧乏では青少年の不良化防止といってもどうにもならないだろう。社会党が完全なものを作っても国民が判ってくれないのです。特にその国のバロメーターといわれる婦人層が判ってくれないのです。婦人層で一番知っているのは美空ひばりで九十二％、次に戦犯にとわれた東條英機を知っているのがぐっと下って六十二％、力道山五十％、毎日、新聞に出ている岸信介は四十二％だけ。革新系に及んでは浅沼稲次郎さんを知っている者が三十八％、委員長の鈴木茂三郎さんを知っているのは三十二％という実に情けない有様です。美空ひばりを知っていたからといって政治は向上するものではありません（笑声）こんなことでは貧乏を追放できるはずがありません。

○…常磐炭鉱は家族計画モデル地区として広く知られている。それなのに現在はどうでしょうか。簡単につくり、簡単におろしている。これで良いでしょうか。これが人殺しの初めなのです。良心がとがめないなら、それこそ自分をこの世からまっ殺してしまうのと同じことになる。全国で二百万人が堕胎しているといわれています。これは道徳的にも良くないことだし、母体を甚だしく損傷していることを示しているのに、政府はそれを出生率が下がって良かったといっているのです。とんでもないことだ（笑声）これは出生率が下ったというより堕胎しているのです（笑声）今では賃金が安いため夫婦共稼ぎが多くなっているが、子供は保育所で泣いているのです。この子供にはたった八円の補助しか出ていない。夕食をやらなくてはならない時はたった一食に付き四円ということになる。保母が一回五円ずつのおやつ代をつけて欲しいと要求したが値上げはたった一円のものだ。これが貧乏追放という岸の考えなのです。松田文相は皿洗いまでして苦学して立身出世した人なので、その要求が判ってくれると思っていたところ全然判ってくれない。上野の待合を見てごらんなさい。非常に良くなりました。恐らくサービスの良いことは世界にもないぐらいでしょう。上は良く下は悪いという現実の世界では惨めだし、われわれは皆が正しい生活ができるようにしたいものと考えている。

市況

魚類（単位＝キロ）

（十四日午後―十五日正午）十四日のいわし漁は、小名浜中之作港とも豊漁。十五日朝は、強風のため巻網漁船は出漁を見合せた。

【小名浜港】底引船二十五隻　巻網船十一隻
▼トウジン　一万四千キロ　一二―九▼小アカジ　四千キロ　一七―一〇・五▼マツカワ　三千八百キロ（大一二七―一二〇（小）一四六―一三八▼アカジ　二千百キロ　二五―二〇▼サルエビ　千八百キロ　七〇―一五〇▼ドンコ　千三百キロ　三五―三五▼水タコ　八百五十キロ　五〇―一三五▼アンコウ　二百五十キロ　五〇―一九▼メクラウナギ　千三百キロ　六▼ヤリイカ　千百キロ　五〇―二五▼メヒカリ　三百五十キロ　二五―一五▼メヌキ　二百五十キロ　一〇〇―七八▼マイカ　百八十キロ　一二〇―九五▼エビ　百キロ　三〇〇―二五〇▼ヤナギ　百キロ　三〇〇―一七〇▼マイワシ（セグロイワシ、サバ混り）三十五万一千五百キロ　四五・五―二〇

【江名港】底引船七隻
▼小アカジ　一万一千二百五十キロ　二三―二二▼アカジ　三千七百五十キロ　六〇―五〇▼メヌキ　三千七百五十キロ　八〇▼水タコ　千八百七十キロ　四〇―三〇▼マツカワ　千八百キロ　一三五―一一〇

【中之作港】底引船一隻　巻網船二十隻
▼トウジン　二千六百キロ　六▼水タコ　千八百七十キロ　四〇―三〇▼ナメタ　千百七十キロ　一三〇―一六〇▼ドンコ　千百二十キロ　一五―一五▼マイワシ　二十四万三千七百五十キロ　五四―四〇

おことわり＝野菜市況は公休

皮膚科　泌尿器科　性病科
三浦医院　三浦正男
平市長橋町（バス停留所前）電四二四七

お酒　やきとり　一品料理
五十鈴
平市新田町　福島民報支社前

産婦人科
中田医院
平市材木町聚楽館前　電話二〇九七

肉
ハム・ベーコン　ソーセージ
配達迅速
広越
平市新田町　電3726

外科
胃腸科　泌尿器科　性病科
真木医院
平市南町（公会堂通り）電話四六九五番

平で本格的なカスティラ！
毎度お引立を頂き誠に有難うございます
当店では　このたび東京の「カステイラの文明堂」から技術者を招き本格的なカステイラの製造をはじめました
これにより　当店自慢の「長崎カスティラ」は品質も風味も向上し　必ず皆様にご満足頂けることと存じます
お見舞に　ご贈答に　お土産に…
ご愛用のほどお願い申上げます
品質向上のため　三月一日から左の通りの新価格にさせて頂きたくお願い致します
一斤　三〇〇円　一斤半　四五〇円
二斤　六〇〇円　三斤　九〇〇円
尚　サービス期間として二月中は従来通りのお値段で奉仕させて頂きますから　是非ご試食のほどお願い申上げます
SHOGETSUDO
ぴんぴん　平餅本舗
松月堂
平市銀座　電二二〇六

どこにいるのお父さん

出かせぎに出て行方不明
就職決定に喜ぶ母子

三年前に夫が福井県に出かせぎに出たままその後の消息がわからず日雇い人夫をしながら二人の子供を育て、長女が今春中学校を優秀な成績で卒業、神奈川県大和市高橋電気会社に就職が決まり、母子がこの喜びを行方不明の父親に知らせたいと探している話が好間村にある。

行方不明の由治さん

この人は好間村北好間字向町田小野寺マサ子さん(四三)と長女妙子さん(一五)で、マサ子さんは三十二年暮に足を骨折して働けなくなり、三十三年三月から生活保護法を受けていたが、二月一日からこれを返上、日雇い人夫に働きながら、夫の帰りを待っている。マサ子さんの夫由治さん(四六)は二十三年に古河好間炭鉱の採炭夫となり、マサ子さんと結婚した三十年自己退職して日雇い人夫となりマサ子さんは平市大町遠藤砂利店で働きながら、長女妙子さんと長男馨君(七ツ)を育てていたが、三十二年六月由治さんは出かせぎに行くといって福井県大野市服部建設に入り、同年八月一たん帰郷再び福井県に向い、到着した旨連絡があった。その後マサ子さんは手紙を出したが梨のツブテ。同年九月には大工道具が同建設から戻されたので、帰って来るものと待っていたが、マサ子さんは同年十一月二十八日仕事中事故のため足を骨折してしまった。このため働くこともできず、夫の勤務先に〝直ぐ帰れ〟の電報を打ったが〝帰郷した〟という返信が入っただけ仕方なく生活保護を受けることになったが、帰らぬ夫を待ちわびながら三十三年十一月から日雇い人夫に出て働き続け、妙子さんの就職が決まったため生活保護を二月一日で返上した。妙子さんはこうした恵まれない生活にあっても勉学に励み、ホームルームの委員長、クラス副委員長もつとめた明るい生徒で、クラスメートの人気者になっているという。三月下旬には級友二、三人とともに神奈川県大和市深見字砂原高橋電気会社に就職するため出発することになっている。なお同村から出かせぎに行っていた人の話によると、帰郷する時福井県大野駅で「競輪に行ってから帰る」という由治さんと別れたきりで、その後の消息は判らないという。

好間中関口満寿男教諭談＝妙子さんはクラスでも成績が良く上の上クラスだ。特に図画は独創力に富み、作文などもすばらしい性格は恵まれない家庭にあっても明るさを失わない朗らかな生徒です。

特急はつかりが山を焼く

十四日午後一時半ごろ平市鎌田寿金沢六九農業草野亀松さん方の草むらから出火約四十平方㍍を焼いた。平署の調べによると上り特急〝はつかり〟の煤煙からの飛び火らしい。

盗品買い捕る

平署では十三日夜内郷市小島町天ノ田古物商小島栄一こと除売未(五二)を盗品買いの疑いで捕えた。さきに同署に盗みの疑いで捕まった平市赤井電工鈴木喜八(四八)が盗んで来た銅線四㌔を盗品と知って買っていたもの。

清栄丸が航行不能

十五日午前八時十五分ごろ小名浜海上保安部に入った連絡によると、磐城市江名字北口二六九黒川健さん所有マグロ延縄漁船〝清栄丸〟(六九㌧)＝磐城市江名字走出竹村虎太郎船長ら二十人乗組＝が十四日午後五時ごろ小名浜港の南東およそ四百八十㌔の沖合で操業中、スクリュウに網をからめて取除き作業中、ナットが落ちて航行不能となり同保安部に救助を求めて来た。現在漁船二隻が護衛しているが同保安部から巡視船〝さがみ〟(二七〇㌧)が出動した。

汲取り車川に転落

十五日午前十一時半ごろ四倉町二丁目清掃業庄司操さん(五二)は汲取り三輪車を運転、同町五丁目地内で運転を誤まり、堺川に転落したが、庄司さんは幸い無事だった。

子供の火遊びで内郷で山火事

十四日午後零時四十分ごろ内郷市白水町高倉地内の白水小学校裏山(馬目岳良さん所有)から出火、一万四千八百五平方㍍を焼いて同一時三十分ごろ鎮火した。原因は子供の火遊びからで損害調査中。

三輪車、ヘイに突っ込む

内郷署では十四日朝内郷市宮町竹の内二四土工広瀬孝義(二四)を道路交通法違反で検挙した。広瀬は十三日午後十一時四十分ごろ同市小島の職場から酔っ払ったうえ無免許でオート三輪車を運転、同市小島新町四〇農業吉田健次さん(三二)のヘイに衝突した。

首つり自殺 いやがらせ？

好間村大字北好間字上ノ字鮮魚商根本政二さん(五七)は十四日、自宅で首つり自殺した。根本さんは酒好きで「アル中だ」といわれるのをいやがって「死んでやる」といったこともあり、十三日夜にも八合の酒を飲んだあとだけに、家人に対するいやがらせではないかと平署ではみている。

山城庄司氏

（平市議矢吹大一郎氏敏子夫人厳父）市川市八幡町五ノ六四五の自宅で十五日午前零時五分心臓マヒのため急逝七十五才。葬儀は十七日午後一時から自宅で執行する。

平工、柔剣道とも優勝

平市教育委員会主催の第二回市民柔剣道大会は十四日午前九時から平署演武場に一般四、高校三、中学校、小学校三の計十二チームが参加して開かれた。会場を二分し北側で剣道、南側で柔道を同時に行なった。剣道の〝メン、コテ〟柔道の〝エイ〟という元気なカケ声で会場は熱気をおび、午後三時半まで激戦を展開した結果、高校では平工が柔剣道とも優勝するという大活躍を示した。成績次の通り。

【剣道】◇団体▽中学校❶平一中A❷平三中▽高校❶平工❷磐高◇個人▽中学校❶佐藤英孝（一中）❷吉田広司（同）❸萩野明郎（三中）▽一般❶木村章之（神谷）❷水野一（平工）❸志賀義男（神谷）

【柔道】◇団体▽中学校❶平三中❷平一中A▽高校❶平工❷磐高◇個人▽有段者❶宇津武生（磐高）❷岡田宗雄（平商）❸森芳次郎（平工）▽段外者❶斎藤喜允（平工）❷作山誠（同）❸加藤紀元（磐高）

親子イノシシ射つ
平獵友会が宿願果たす

県獵友会平分会（会長遠山勇氏）では十四日三和村合戸入藪地内でイノシシ狩りを行ない親子二頭を各一発で射止めた。同会では今年になって三回目のイノシシ狩りでいままで人数が少なかったため折角の獲物を包囲しながらも逃げられてばかり、十四日には獵友会員有志十六人と地元人（案内人）五人の二十一人で人家からやく五㌔山奥に入った入藪地内で見事に親子のイノシシを射止めたもの。

親イノシシは年令四才位、体重やく百二十㌔、会員ら四人でやっと持ち運びが出来るという大物。一方子イノシシもオスで体重は二十―二十四㌔位だった。この二頭を射止めたのはイノシシ狩りのベテランといわれる地元の野口金三さんと渡辺武雄さんの二人だった。なお同会では十四日も入藪地内で牛のように大きいイノシシの足跡を発見したので、もう一度イノシシ狩りを行なおうと張り切っている。

【獲物を前に喜ぶ平獵友会員達】

週刊新潮 二百冊を押収
2月15日号 ワイセツ文書の疑い

県警では十三日二斉に県内の書店から東京都新宿区矢来町七一出版業新潮社発行の週刊新潮二月十五日号をワイセツ文書の疑いで押収した。石城では平署の百五十四冊を筆頭に磐城六十、常磐三十一、内郷十三、勿来五十八の計三百十五冊を押収した。

同号の特別読切り小説「宇吉按摩」（摩柴秀樹作）の表現の一部にワイセツの疑いがあると警視庁公安課が同社に手入れを行なうとともに同号の押収を指令していたもの。

農業総合実践大学 あすから開講

石城地方市町村協議会主催の第八回農業総合実践大学は十五日から十九日までの五日間平市公会堂日本間で開かれる聴講は無料。毎日午前九時開講。

▽十五日＝稲作の新技術について（県立農事試験浜支場長三橋貞男）作物病害虫の防除と新農薬について（北海道大学、農学博士、石山哲爾）

▽十六日＝新しい農業経営とわが国の農業（国立国会図書館、藤井信）最近の青果市況とこんごの販売改善方策（全販連丸A青果市場長藤岡亘）畜産物の動向とこんごの対策（全販連畜産部長、千石虎二）

▽十七日＝こんごの有畜営農の在り方（県畜産課長、庄村清治）経済性を高めるこんごの林業経営について（林野庁研究企画官、小野洋太郎）米国の農業三カ年の体験を語る（平市夏井菅波、渡辺延夫）米国農業映画

▽十八日＝園芸の技術と経営について（東京教育大学教授農学博士、横木清太郎）こんごの果樹園の経営について（県立園芸試験場長、農学博士岩垣はや夫）

▽十九日＝そ菜営利栽培の新技術（武蔵野園芸朝霞農場長生産部長、大野盛司）

酔っ払い運転手を逮捕
婦人はね重傷

平署では十四日午後六時半ごろ平市才槌小路丸百アパート内福島トヨペット株式会社セールスマン安藤弘一(三四)を業務上過失傷害現行犯で捕えた。六時二十五分ごろ平市新川町二六地内県道で小型自動車を運転、同道路を歩いていた同市正内町八三魚行商横山タツさん(五八)をはね、顔面打撲など一カ月の重傷を加えたもの。

調べによると安藤は仲間二人と焼酎二升を飲みふらふらしながら自動車を運転しての事故。

平署

なはま

◉…常磐市芸妓、芸妓寮組合の新年祝賀会は、チョット遅まきだが十四日午後一時から開いた。ところでこうした宴に招くお客さん方の席順をどうするかが、いずこの会でも同じ悩みのタネ、一そのこと、抽選できめようということにして、お客さん方を奇数主催者側のきれいどころを偶数にして、くじをひいた。

◉…こうすればお客さんときれいどころが隣同志にならぶし、代議士や、市長さんが上座にデンとすわることもない、はじめっからなごやかな空気がかもし出された。小春ねえさんの開会のことば、三河組合長のあいさつ、磯野市長のお祝いのことば磯野市長さんもクジでひいた席から立っているといったあん配このはじめての試みは人気絶頂民主的でよろしいと好評さくさくだった。

きれいどころと並んだ宴席風景

お知らせ
毎度お引立をいただき誠に有難うございます　誠に勝手ながら店内改装をいたしますので二月十五日から約一カ月間休業させていただきます
レストラン ブラジル
平市田町並木通り　電二九九〇

プロパンは
デンワ 4639 シロクサンキュー
・よいガス
・よいサービス
・はやい配達
・そしてガスの
専門店…
プロパン・ガス器具
平市 平酸素 正月町

愛煙家の歯磨
ゼオラコンク
特に ヤニの多い人に
特に 口臭の強い人に
特に 歯の黒い人に
代理店
シラドヤ
平市一丁目　電2364

錦を飾って故郷入りか
熱湯に漬ければ忽ち丼物になるさんまのかば焼が出来ました。その味といい風味といい、げに文化食品と申すべきもの…
さんまかば焼　一袋　二五円
同　二袋　四五円
日替り一点サービス
徳用ハム　一〇〇㌘　二六円
サカイ食品店
平・1　電3336

会津清酒
やまとがわ
大和川
平・材木町
大喜多や
電3722

いつも変らぬ
神戸牛
（配達迅速）
神戸、鎌倉特約店
肉のデパート
緑屋
本店　平市一丁目　電2539
支店　平市中央通　電2794

ネズミ駆除作文コンクール入選作品

「ねずみ」について

植田中学校三年　斎藤信子

去年はねずみがたくさんふえたそうだが、どうやら今年も引続き、ねずみ年をいいことにして、ふえるようである。

わが家のねずみも、「今年も去年に引続きなお、いっそう働きます」と言うかのように、新年早々驚ろかされた。と言うのは、皆が寝静まった夜の八、九時頃になると、毎晩と言っていいほど、炊事場で「がちゃり、がちゃり」と何かやっているのである。時々、なべや、茶わんを落としたりして、すごい音を立てて、ねずみ自身も驚いて「ちゅう、ちゅう」と泣きながら、逃げて行く。もちろん、人間様もびっくりして、私なんかは、一人で起きてたりしている時は、しばらくの間、胸をどきどきさせるのである。

そうかと思えば、うっかり石ケン等を置き忘れようものなら、翌朝、必ずなくなっている。それでも、たまには、ねずみの歯のあとのついたグチャグチャの石ケンが出てくる。

私が今、こうして書いている間も「ちゅうちゅう」という、にくらしい、泣き声が聞こえる。

私の家のねずみは、どうやら「どぶねずみ」の様である。決して天井をがたがた歩くなどというような事はない。そのかわり、風呂場の板の下に、巣を作って、逃げるねずみが皆、そこへ入る。「もぐら」の様にトンネル式の巣なので、上から押すと、いくらでも、押し棒がもぐって行く。

こんなわけで私の家でもねずみには、そうとうな被害を受けている。しかし、役場からくる毒だんごは、少しも効めが無い様に思われる。よく「ねずみは人間の言葉がわかるんだ、だから毒団子は効果ない」と聞くが始めは「まさか」と思っていた私も、考えてきた。

実際毒団子よりもねずみ取りの方が効く。今は仕かけてないがこの前までは、毎日、かけておいて、そうとう、とったものである。

又、ねずみ達が、「ねずみ取り」を忘れた頃に仕かけよう。しかし、ねずみの被害は、私の家では、「そうとうひどい」と言っても、数える位だからまだいい方だが、ひどい所では、野ねずみが、あばれだして、果樹園等をあらすので、それこそ部落民総出で、ねずみ狩りをしたとか。全国的に見れば、ねずみは、ひどい「悪人」ということになりそうだ。しかし、このまゝにしていては、または少し位ねずみ狩りをやった位では、いまにねずみの天下にもなりかねない。これは、少し大げさかもしれないが、油断は禁物。なんとかして、ねずみ全滅を行なわなければならない。

それには、毒団子よりも、もっと強力で多効果のある「何か」を作らなければだめだ。いくら「ねずみ取り」が効きめがあっても、一度に一匹ずつでは、いつまでたっても「ねずみ全滅」には、ならないのである「生物学者が、すばらしい薬を作る。それを国民に、確実に配る。人々は、その薬を、むだ無く効きめ十分に、仕かける」。こういう具合にしなければ、ねずみは全滅しないだろう。しかしこれでも野ねずみ等は平ちゃらかも知れない。

ある人が、人々は「アメリカから輸入する飛行機の「ねだん」が、なんだかんだとさわいでいる様だが、その位の金額は、日本全国のねずみを、全滅させれば、すぐ浮かび出てくる」と皮肉ったそうである。これほどの大被害を加えるねずみ。私達が、自分達の生活を向上させようとするなら、その一番身近な手段は、「ねずみ退治」かもしれない。

市内を美しく

常磐市で"樹光会"発会の気運

常磐市は白鳥温泉開発による一大温泉観光都市実現へと計画を進めているが、その一環として市内の環境美化運動を起すこととなり、樹木を愛しましょうと磯野市長、小井戸議長、白石消防団長、吉田会議所会頭、比佐観光協会副会長越田和県議らが発起人となり市内の有志に参加を呼びかけ十九日午後一時から「樹光会」（仮称）の発会をすることになった。

この会は会員から会費を納めてもらいこれを基金として植樹や手入れを行なったり、木を愛しましょうとの啓発運動などを行なおうとするものである。

囲碁会

平将棋碁楽会の第九十九回囲碁会は二十一日午前九時から開く。

慶弔録

◇内郷市◇
【出生】▼伊藤勇治（御厩町久世原　晋四郎長男）▼小宮弘子（常磐市湯本大字関船一三　蘆長女）
【結婚】▼大塚義郎（北茨城市中郷町字石岡　亡金五郎長男）湯沢キミ（宮町宮沢二　亡アキ長女）
◇常磐市◇
【出生】▼菅野英則（日渡六〇　吉春二男）
【死亡】▼鈴木フミ（三八）＝亀ノ尾四三
◇勿来市◇
【出生】▼金子晃子（勿来市窪田町　隆長女）▼水谷大（錦町　正吉二女）▼成田純子（錦町　去作長女）▼鷺範夫（錦町　伝長男）▼三品康子（田人村　忠長女）▼猪狩暢子（遠野町　勝之長女）▼渡辺哲也（植田佐糀町　政美二男）

民報映画案内

※【平市】16日まで
★世界館（七・〇六）拳銃の掟（八・二八）千姫御殿
★東映劇場（六・〇六）七色仮面・百万弗の対決（七・二六）女の牙（八・三二）若桜千両槍
★平館（六・二〇）街に出た野獣（七・〇〇）その護送車を狙え（八・四〇）鬱ある情事
★東宝民劇（五・二一）頑張れゴキゲン娘（六・二四）大学の28人衆（八・二三）銀座のお姐ちゃん
★平新東宝（七・一五）崩雪の中の花嫁（八・五四）大天狗出現
★三夜東映（六・四八）里見八犬伝完結篇（七・五〇）空は晴れたり（九・〇〇）江戸っ子判官とふり袖小僧
★ひかり座（五・三三）幼な心（七・一八）レ・ミゼラブル（15日まで）
★聚楽館（六・三〇）ロビンフッド物語（七・三五）血戦奇襲部隊（八・五五）ネバダの決闘（18日まで）
※【内郷市】
★綴映劇　恋人　大願成就　剣風次男さむらい（16日まで）
★第二イワキ　千鳥の印籠　旅情　上段霞切り
※【常磐市湯本】16日まで
★湯本座　夜六時半　地底の凱歌　新・三等重役　女が階段を上る時
★三函座　夜六時半　女経　二度とないぞ青春は　わかれ
★常磐座　夜六時半　風小僧山彦剣法　二人の休日　殿様彌次喜多
★常磐日活　夜六時半　街に出た野獣　ギターを持った男　悪魔のためいき
※【磐城市小名浜】16日まで
★国際　侍とお姐ちゃん　千姫御殿　ミッキーあらぐま
★磐城座　風のある道　街に出た野獣　雑草のような命
★東映　殿さま彌次喜多　血太郎一人旅　黒い手の戦りつ
★金星座　剣侠五人男　黒線地帯　竜虎の栄冠
★銀星座　殴り込み海兵隊　大砂塵の女　聖女と拳銃
※【勿来市植田】16日まで
★菊多館　夜六時半　緋鯉大名　弁天小僧　消えた殿様
★うえた館　夜六時半　関の彌太っぺ　初春狸御殿　サザエさんの新婚家庭
★中央館　波止場の無法者　昼下りの暴力　逃亡者
★植田ロマンス　夜六時半　兵頼の群　再会（17日まで）
※【四倉町】
★東宝・海盛座　若い恋人たち　恐るべき火遊び
★四倉国際　暴風雨　かげろう絵図（15日迄）

100貨店

社会はたえず前進している。この前進を図るためには、単に口先きだけでは車輪は回らない。良いガソリンを入れ、よい運転手のハンドルで前進は約束される。が時として車体に故障が生ずる寿命がきた車体なら、新しい車体に変えなければならない修繕も程度問題で、故障率の高いものなら乗りかえなければ遅れてしまう。思い切りが肝心である。前進の希望にもえている人は、目の玉が光っている。ちょうど恋愛している人の目のようにキラキラしている。ちょっとした問題も安易にかたづけたりしない。やることなすことに魂が入っている。魂とは、その人の気迫である。話し方の中からも文章の中からも、魂は感じられるものだ。いいから加減な仕事には決して魂はのらない。"一心は岩をも通す"とのコトワザがあるが、心血をそそぐほど魂を入れたことが、今まで何度ほどあったであろうか。そうに省した時、魂はきっと、カビが生えて燃え出す気力がなくなっているのではないかと、ハッとする時がある。

（龍人）

NAK

15日　1040KC

6・05　劇「ハックルベリー・フィンの冒険」他
25　1丁目1番地　鎌田彌惠
7・30　三つの歌（鹿児島県川内市北中学校講堂で収録）司会宮田輝　ピアノ天池真佐雄
8・02　演芸百選集㊶落語林家三平㊷漫才正司花江照江　歌江㊸歌三橋美智也㊹落語桂米丸㊺お笑い三人組　猫八　貞鳳　小金馬他
9・00　きょうのニュースから
35　社会の窓「いつまで続く・人柱・不誠意のもたらした事故」田中二郎他

【16日午後】　浜通りの時間
4・40　お話「原町市二題」録
⇩　音構成　担当大平アナ
55

NAK

1540KC

6・00　英語ニュース
05　株式市況
20　医学の時間
40　職業講座　物理
7・00　商工実務講座
30　若い世代へ㊶定時制高校生の生活体験　発表会から㊷「英雄と凡人」山下肇
8・00　教養特集　世界の中の日本「日本の評価」加藤周一　堀田善衛　坂西志保　郡司浩平　三木武夫　佐多忠隆　西春彦　白石凡他
9・00　名作劇場「マリー・アントワネット」ツバイク原作　山下肇訳　語り手北村和夫　岸田今日子　仲谷昇　内田稔

RFC ラジオ福島

6・00　チョコラの童話「人は何で生きるか」㊼
10　まぼろし探偵　大平透
45　音楽の小箱
7・15　人情夜話「舞扇花柳流」㊽花柳章太郎　中川秀夫　竹内京子　語り手伊志井寛
30　キングアワー
8・00　東菊演芸勝抜き歌合戦　鳴海日出夫　小金馬　歌奴　木下華声
30　歌の祭典　白根一男　C・ローズ　鈴木三重子　花村菊江　司会二見明
9・00　お楽しみ演芸会　落語二題「家庭侵入法」三遊亭小金馬「熊の皮」三升家小勝
30　RFC劇場「京の床下」堀江林之助作　長門裕之　森光子　和気成一

NHK・TV 第四チャンネル

6・00　「スクラピー君の写真機」
07　私はパック　ヨネヤマ・ママコ
35　みんなの科学「日本の火山シリーズ」
7・15　バス通り裏　小栗一也　谷川勝巳　佐藤英夫　高島稔
30　私の秘密　渡辺紳一郎　藤原あき　藤浦洸　ゲスト池田彌三郎
8・00　歌の広場　津村謙　島倉千代子　三浦洸一
30　お父さんの季節「意地っ張りゴルフ」榎本健一　楠トシエ　加藤博司
9・00　現代人間模様「黒い歌」（ある石炭仲仕）日高澄子　美杉てい子　端田宏三　西山嘉孝
30　生活の知恵「鉄道」十河信二　星野芳郎　松本清張

グランド・キャニオンの対決
CINEMASCOPE　シネマスコープ　総天然色
恐怖の断崖にすざまじいスピードとスリルで描く殺人鬼対警察官の激斗!!
コールネル・ワイルド主演　ビクトリア・ショウ
監督ロナルド・シーケル　コロムビア映画

全員射殺　みなごろし
世界最大のギャング映画と各界が激賞した恐るべき暗黒街の正体を描いた問題作!!
監督　フランク・マクドナルド
ヒスタ　ヒジョン
バリイ・サリバン　エレーン・エドワーズ
アライド・アーチスツ超大作
16日より　全房完暖　ひかり座

時代のホープ　スーパーカブ号
50CC　4.5馬力
浜通り発売元
有限会社平ホンダモーター
平市長橋町25電4711
小名浜営業所電話3781

登録商標　すず印わた
◇わたはお求めになれば一生お使いになれます
◇お使いになる立場でつくるまごころの製品
◇すず印わたを御用命下さい
ふとんのススキ
平市新川町　電2422

新しいDPは富士

バッテリー　久野電気
平市公園下電二七二一

財団法人　松村病院
外科
整形外科　院長　松村亨
性病科　部長　堀野愛雄　医員　豊川保雄
内科　部長　高木浩雄
胃腸科　部長　四戸隆太郎
神経科　部長　坂本剛
呼吸器科　部長　金子甚蔵
産婦人科　部長　佐藤稔
精神科　部長　坂本剛
放射線科　部長　四戸隆太郎
技師長　池田繁一郎
臨床検査部　技師長　佐藤吉雄
薬局　薬局長　宇佐美幸良
本院　平市南町二三
城東分院　平市手摺町二九
城南分院　平市小太郎町一八
電話（代表）二一六一―三
産室新設　入院・往診随時

従業員急募
▽職種　家具工　若干名
▽経験三年以上、通勤、優遇す、委細面談
▽ご希望の方は履歴書持参、本人直接工場へご来社下さい
㊍丸ほん
本社　平市三丁目　電3107―8
工場　平市新田前　電4416

洋裁　教師募集　平市内及び近郊在住の方　委細面談　平市二丁目八　電三二三二

募集　▽運転者、第二種免許所有者▽集金人、40才位の男子▽委細面談平市才槌小路　電四五九一　平和タクシー

募集　▽タイピスト一名▽通勤▽高給優遇▽委細面談　姓名在社（三）