夕刊
いわき民報
発行所
平市田町63
いわき民報社
社長　野沢武蔵
電話（代表）4161番
© いわき民報社1960

あんきものかみや
呉服の
平市三丁目　電四八一七一八

近代都市の完成に大車輪　平市

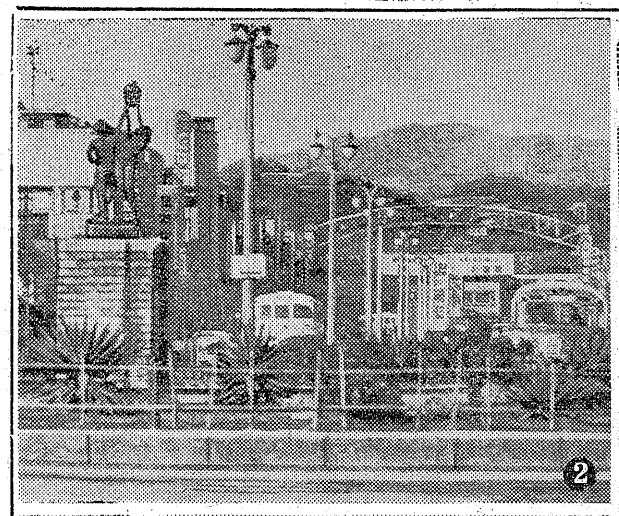

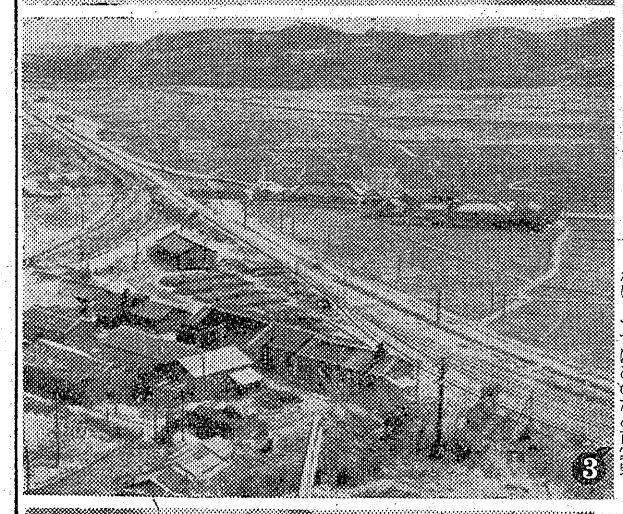

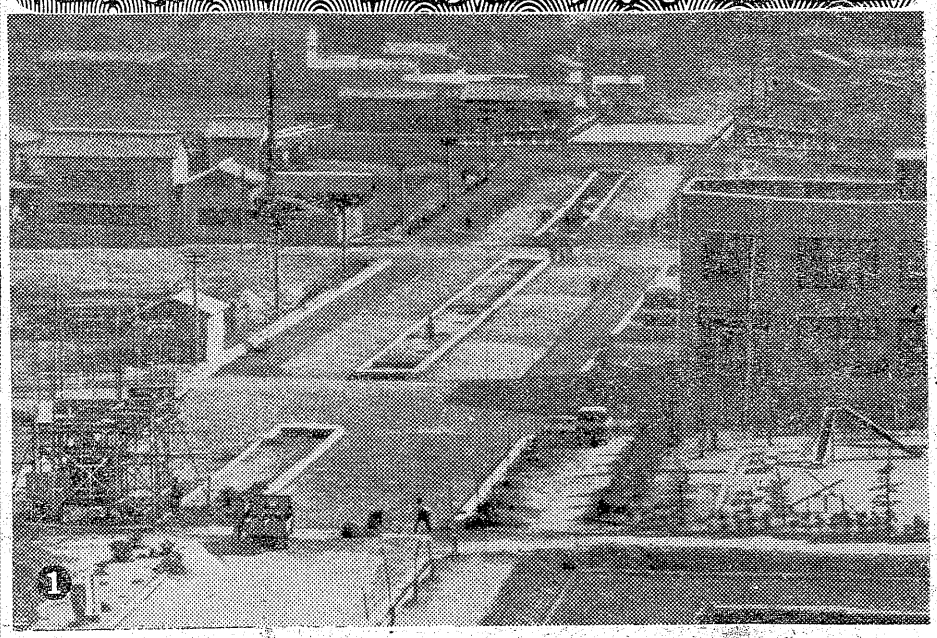

平市は常磐地区総合開発の中心地と当事者はいい、また消費都市であるともいわれる。だが近年〝五市合併〟という希望とともに、広域都市として各市の特殊性を生かすべきだという声が少なくなく、五市行政の壁を無くす方法が識者の間で論じられている。つまり平市は五市の先進都市として恥じない前進を迫られている。電化開通に併なって衛生都市と変る平市は、たとえそれが牛の歩みのように遅くとも日進月歩している。平市は商工のマチであり政治行政のマチでもある。その特殊性は県が三千万円を投じて架けた菱川橋を三十㍍道路から伸ばしたところの谷川瀬山を開き、磐城市と平小線で直結すればおのずと解明するだろう現在人口七万三千人、一万五千世帯の人口も、昼間人口十万と称しているが、水鉄局が手を伸ばした平駅の民衆駅建設復活案、白銀町鉄道公社の移転に伴なう東部商店街の実現により水戸市に近い昼間人口を擁するのも遠いことではない。すでにこのため市営野球場を新設し、全国高校野球大会県大会開催も内定。今後プロ野球の平市開催も可能となり、ゆくゆくは東北南部のスポーツ市が約束されている南に伸びる一方、鉄北地区開発に前進する。禰宜町地内のガードを交叉、手摑町から北目を経、胡摩沢から才槌小路の陸橋をわたり南部に結ぶ循環道路も着々進み、市街地と住宅街を広く直結することになる。また唯一の炭鉱日曹赤井炭鉱は鉄工業として転換企業を計画しており、加えて昭和四十年度に建設が計画されている日本ビール（資本金四十億円）の赤井誘致運動もあって炭鉱と林業のマチ赤井地区は広大な十㌶の工業敷地を中心に煙突が林立、平市初めての工業地区出現も近づいた一方夏井川河口の〝新舞子橋〟はすでに基礎工事を終え、三十五年度から架橋にかかるが夏井川を境に北岸の観光地磐城新舞子に対する南岸は、藤原川につく工場敷地埋立地区として計画が進められ、四倉から磐城―勿来に至る海岸産業観光道路の新設計画とともに大平市実現の仕上げともなろう。

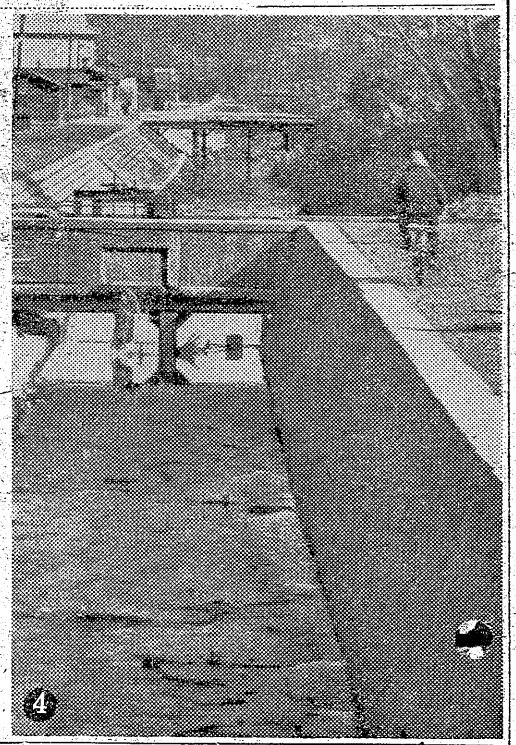

日曜特集

写真説明

❶磐城市めざして伸びる三十㍍道路
❷消防署前ロータリーのキューピット像は平市のシンボル
❸工場地帯が約束された赤井地区の広大な土地
❹終末処理につながる新川補強工事も進んでいる
❺五月完工の市営球場

ペン　石川
カメラ　渡辺　中山

きょうの話

常磐地区総合開発は県でも特に力を入れているが、十六日東京都丸の内日本クラブで開かれた経済同友会の懇談会で、きびしい批判を受けた。現在の規模や立地條件では京浜地区に近い千葉や茨城県などとは太刀打ちできないというのである。

×　×

工場誘致運動はどこの地区でも行なっているので、それに成功するためには他地区より優れた立地條件をそろえることが大切。

×　×

工場誘致に絶対條件とされている工業用水は、化学工場などでは一日四、五十万㌧の水を使うという。一日二十万㌧を供給する高柴ダムでは大工場の誘致は無理ということになる。このため県では夏井川や好間川にダムを作りたいと考えているが、夏井川は川沿いに走る磐越東線が水没するし、好間川は〝かんがい用水に困る〟と反対している。これでは常磐地区総合開発もなかなか進むまい。

×　×

現在の小名浜港では狭過ぎるし、敷地は二千円止まりというのが工場側の意見。大工場を誘致するためにも安い土地安い工業用水、完備した港があることが急務。われわれの経済を豊かにするという大きなハラで、もっと地区民が協力することこそ必要であろう

流下給水　磐城市江名では晴天続きで浄水場の水が不足したので十七日から午後十時より午前四時まで上水道の圧力を弱め自然流下給水をはじめた。

内郷で種痘　内郷市厚生課では次の日程で種痘検診を行なうので、今月種痘を受けた人は必ず受けるよう望んでいる（午後一時―同三時まで）

▽二十四日　白水小▽二十五日　宮小▽二十七日　高野小

本煉羊羹
松月堂の伝統ある技術で精製した羊かんで　木箱入になっており　婚礼用に…贈答用に…好適です
（木箱入　220円から）
びんびん
平餅本舗
松月堂
平市銀座　TEL.2206

郷土の名酒
みちのく
磐城市竹町
常磐酒類株式会社吟醸

新しい赤ちゃん用品
ひな人形
十五人セット（ケース入）
親王　官女
五人ばやし
舞踊人形
おしゃれとクスリのデパート
シンシロ薬局
小名浜中央通TEL・3326

いつも変らぬ
神戸牛
（配達迅速）
神戸、鎌倉特約店
肉のデパート
緑屋
本店　平市一丁目　電2539
支店　平市中央通　電2794

貴女に心から奉仕する
ハリウッド美容室
平・ひかり座前
電話5249番

財団法人
松村病院
精神科
平市南町23　電（代）2161
精神科　部長　坂本剛
神経科
外科　院長　松村亨
整形外科　部長　堀野愛雄
性病科　医員　豊川保雄
内科　部長　高木浩雄
胃腸科　部長　四戸隆太郎
呼吸器科　部長　金子甚蔵
産婦人科　部長　佐藤稔
放射線科　部長　四戸隆太郎
入院・往診隨時（完全給食・完全寄宿）

馬の耳に念仏の農民

聴講不振の「農業大学」

石城地方市町村協議会主催の農業総合実践大学講座はことしで八回の回を重ねたが、経費十二万円を投じ中央の農業関係権威者を招いての有益な講座も二月十五日から十九日まで五日間に聴講者はわずか延べ五百五十七人という淋しさで、地区農民の認識不足がと農業振興に対する熱不足に関係者は憂慮している。地区農家の傾向としては栽培技術の講座には割合い関心をもって聴講するが、農業経営とくに農政についてはうとい傾向にある。五日間の出席数は初日百七十五人、二日目五十二人、三日目百四十八人、四日目六十八人、最終日百三十八人と合計五百五十七人で三日目の百四十八人は宣伝カーで狩り出す始末。このため主催者側は来年から各農事組合から五人ずつを推せんさせ、受講修了証書を出す。または農業推進員、農協婦人部、農業委員、研究団体、4Hクラブ、農協の団体に呼びかけ指導者講習会に変え、開催期日も連続五日間を止め、年間の農繁期をねらった五日間を開く計画を練っている。いずれにしても転換期に来た石城農業の改善にも目先にとらわれず農民自身が積極的に知識を広く求めて打開していかなければならない大切な時、こうした講座を進んで聞くよう関係者は自覚をうながしている。

荒井農務課長の話＝この大切な時に投下資本をいかに高率にするかという研究時代にあって農家の人々の考え方自体に十年遅れたものがあるのではないか。世界の農業を聞き、日本全国の農業など広く農業知識を求めて今後の動向を知りつつ改善してもらわなければならない。馬の耳に念仏ではなんとも残念だ。

黄サビ病予察試験

麦類の全滅防止図る

石城地方病害虫防除所では麦類に発生し、これを全滅させる黄サビ病発生の予察試験を行なうことになり、特に発病し易いバンダイハダカ（裸麦）関取三号（大麦）外海（小麦）の三品種を四倉町大野支所付近と三ツ矢山の二カ所に植えて調べるもので、防除対策の資料を作るという。

黄サビ病は昨年四倉町の大麦に一昨年は平市塩県園芸原種農場付近に、五年ほど前に平六小付近に少しずつ発生したことがあるが、葉を枯死させる恐ろしい病気のため、発生の時期などを調べて防除対策を樹てることになったもの。

三千五百円賃上げ要求決議

日本水素労組

磐城市高山日本水素工場労組（千二百二十八）は二十日午後二時から賃上げ要求組合大会を開き、三月十六日以降の賃上げ三千四百九十四円、一週間に四時間の労働時間短縮要求を決め、会社側に要求した。

東京雑信

身老心不老

長城

田舎も、ずっと山奥の親類にあたるお祖母さんが八十六才でなくなった。お祖父さんは九十二才で、まだピンシャンしているそうだ。その子供夫婦、孫夫婦と、三組揃っていた頃はよく橋の渡りぞめなど、目出度いことに引っ張り出されていた。よい年寄りだった。

平市の老令年金証書の初交付は、二月十日に行なわれ、「思わずニッコリ、ほころぶ笑顔、長生きすべきだ」と、新聞は報じている。杉靖三郎医学博士の「長生きの国を行く」という本では、長寿の最大要件は社会保障制度で、世界の先進国では、みんな実施している。ほぼ完全なのは、北欧スエーデンで、平均寿命も七十五才で、日本の六十五才とは大分違う。

カナダのモントリォール大学のセリー博士によれば、心身の過労や無理は、すべてホルモン系のつりあいを乱し、長くつづくと脳出血、心臓病、高血圧、神経痛、ノイローゼ等の現代病が起こる。この「ホルモンの乱れ」による体内のゆがみを「ストレス」といい、この原因になる、すべての刺戟をストレス刺激という。されば病気はストレスからである。

今度の朝鮮人帰還で、日本の訪朝記者団が、あちらで見聞したところでは、舞踊、演劇、音楽など、北朝鮮の民族文化は、まさに開花期だ。日本になじみ深いさい承喜さんも、大変元気で、五十に近い人とは思えぬ若さと、しなやかさで、民族舞踊に精進している。昔、日本にいた頃は「半島の舞姫」とうたわれ、沢山のファンがあった。

昭和十八年に朝鮮に帰り、平壌で、自分の舞踊研究所を主宰していたが、やがて国立舞踊研究所として認められ、さらに朝鮮最初の「人民俳優」の称号を受けて、舞台人としては、最高の地位にあり、祖国の有難さを身にしみているようだ。

金日成首相の芸術に対する深い理解と、よい待遇とに感謝しながら、「日本にも行きたいが、何しろおばあちゃんで、皆さんの幻想がこわれましょう」と語り、「でも身老心不老（しんろしんぷろ）です」と、自信たっぷりだ。身老心不老とは、日本語の新郎新婦と間違えられるが、「年はとっても気は若い」という意味で、老いてますます成児なりである。矢張り国家の強力な保護の下で、安心して芸道一筋に打ち込むことが出来ストレス学説にもピッタリで羨やましい限りである。

◉からだには年はとるとも心には、年なとらせそ身老心不老。（二月十七日）

市況

魚類（単位＝キロ）

（二十一日午後—二十二日正午）

二十一日小名浜では釣りサバ小ヤリイカが豊漁。二十日午後はイワシ漁が好漁だった。

【小名浜港】釣りサバ船三隻　底引船二十隻　巻網船八カ統

▼釣りサバ　四万六千キロ　二九—二八
▼小ヤリイカ　四千五百キロ　二五—二〇
▼大ヤリイカ　二千キロ　五五—四〇
▼アブラギス　二千キロ　一三—一二
▼アンコウ　千八百キロ　二〇—一五
▼小アカジ　千二百キロ　二七—二三
▼水タコ　八百キロ　四五—三五
▼アカジ　五百キロ　七〇—六〇
▼ドンコ　四百キロ　二〇—一五
▼マイワシ、セグロイワシ、アジ混り　五万九千キロ　三四—一七

【江名港】【中之作港】公休日　底引船四隻

▼アブラサメ　九千五百キロ　三八—三五
▼トウジン　七千五百キロ　四八—一五
▼水タコ　六千キロ　二二—一九
▼シゲタラ　三千七百キロ　八—六
▼ナメタ　千八百五十キロ　一五〇—六〇
▼小アカジ　千八百　一五—一二

野菜（単位＝円）

▼ホウレン草　八—二（束）
▼アブラ菜　四—一（〃）
▼白菜　二五—一〇（キロ）
▼タマ六　二五—一七（〃）
▼ネギ　六—一（小束）
▼ネギ　八—五（束）
▼タマネギ　一七—一〇（キロ）
▼大根　六—二（〃）
▼丸大根　七—二（〃）
▼ゴボウ　三五—一五（〃）
▼ニンジン　二七—一〇（〃）
▼バレイショ　二八—一〇（〃）
▼サツマイモ　一七—一〇（〃）
▼ヤマトイモ　九〇—六〇（〃）
▼キリイモ　五〇—二〇（〃）
▼サトイモ　三五—二〇（〃）
▼カブ　一五—七（束）
▼モヤシ　二〇（キロ）
▼玉子　一一—九（コ）

果物

▼リンゴ　四五—二七（キロ）
▼ミカン　六五—四〇（〃）

（丸平青果市場調べ）

民報映画案内

※【平市】23日まで

★世界館（六・二四）千姫御殿（八・一九）流転の王妃
★東映劇場（六・〇七）七色仮面最後の切札（七・二五）白昼の脅迫（八・二九）大江戸の侠児
★平館（六・一五）深夜の目撃者（七・〇五）雑草のような命（八・五五）抱寝の長脇差
★東宝民劇（六・〇〇）おりの中の野郎たち（七・一〇）むだ口かげ口へらず口（八・五〇）恋愛武士道
★平新東宝（七・三四）おヤエのもぐり医者（八・四一）天と地を駈ける男
★三夜東映（六・二〇）月光仮面幽霊党の逆襲（七・一八）はやて紋三郎（八・三七）怒濤の対決
★ひかり座（七・一六）全員射殺（八・五六）グランド・キャニオンの対決（22日まで）
★聚楽館（六・二五）それはキッスで始まった（八・二五）北北西に進路をとれ（29日まで）

※【内郷市】23日まで

★綴映劇　青春を吹き鳴らせ　三羽烏三代記　男が命を賭ける時
★第二イワキ　殿様弥次喜多　血太郎一人雲　七色仮面・南海の凱歌

※【常磐市湯本】23日まで

★湯本座　夜六時半　深海三千米の神秘　日本誕生（24日まで）
★三函座　夜六時半　風来物語　大願成就　剣風次男侍
★常磐座　夜六時半　七色仮面悪魔のバラ　緋鯉大名　弁天小僧
★常磐日活　夜六時半　大相撲初場所　明日の鉄道　時限爆弾　雑草のような命

※【磐城市小名浜】23日まで

★国際　上段霞斬り　白浪五人男
★磐城座　テキサスの暴れん坊　狙われた十代　やくざの詩
★東映　少年猿飛佐助　弁天小僧　百万弗の対決
★金星座　編輯長ボスに挑戦す　危険な誘惑　忍術武者修行
★銀星座　尼僧物語　火の壁

※【勿来市植田町】

★菊多館　夜六時半　新吾十番勝負　はやぶさ天狗　霧姫変化（21日まで）
★うえだ館　夜六時半　人間の条件　春の夢（23日まで）
★中央館　夜六時半　暴れん坊森の石松　東京の迷路　無言の乱斗（23日まで）
★植田ロマンス　夜六時半　ターザンの激斗　悪人の土地　極楽槍騎兵（24日まで）

※【四倉町】

★四倉国際　勝負師とその娘　歌麿をめぐる五人の女（22日まで）
★東宝・海盛座　独立愚連隊　新二等兵物語（23日まで）

高商

趣味の橘会　二月配品

平市一丁目趣味の橘会（武田陶器店内）の二月分配品は「寿司セット」で寿司皿三枚、次回と組合わせで五客の寿司セットになる。

立食寿司

平市田町「酒蔵しらぎく」で「立食寿司」を始めた。「しらぎく」では一〇〇円から盛込みなどいろいろ。

NHK 第一

22日　1040KC

6・00　国会討論会　小沢佐重喜　福永健司　黒田寿男　春日一幸
7・15　オリンピック特報
30　花の星座　菅原洋一　宝とも子　水原弘　及川三千代　ミッキー・カーチス　芦野宏　クリスタル・シスターズ
8・15　寄席❶一人オペラ　古川ロッパ❷漫才　都上英二　東喜美江❸落語「犬の災難」志ん生、
9・10　ニュース解説　新井達夫
20　仲よし演芸会　ゲスト　玉川勝太郎

NHK 第二

1540KC

6・00　音楽のしおり❶ドビッシー作品集　ピアノ内田令子❷管弦楽　松山放管
30　映画の時間「大人は判ってくれない」（仏）荻昌弘
7・00　きらめくリズム（クラシック・イン・リズム）ザ・ピーナッツ他
30　「農村機械化時代」（近き各府県収録）
8・00　科学談話室「鉄の素性」
30　青年学級の友へ「世界の中の日本」北欧の農業　黒沢酉蔵
9・00　ショパン連続演奏会❶ピアノ協奏曲第二番❷アンダンテ・スピアナーナと華麗なる大ポロネーズ　N響

RFC ラジオ福島

6・35　今週の歌謡パレード「素晴しき19才」「ユンタ恋しやなつかしや」
7・20　柳屋演芸会「物まね」江戸家猫八　落語「お化け長屋」三遊亭円生
8・00　キスミーミュージックコンパクト　おしゃべり熊倉一雄　久里千春「今晩おひま」「白銀は招くよ」
30　東西お笑い他流試合「電車と自動車とどちらがよいか」
9・00　国華浪曲名人会「日本名工伝」❸悪鬼佐太郎口演寿々木米若
30　三橋美智也ショー「古城」❷
50　キッコーツルアワー後藤こう　内池よし　晴千代

NHK・TV 第四チャンネル

6・00　漫画「ネズミの冒険」
08　虹が呼んでる
35　マリオネット「とんちとん九郎」
7・30　花の星座❶歌のスタイル・ブック　小笠原玲子　北六三　菅原洋一　宝とも子❷花のスポットライト　水原弘❸今週のパレード　及川三千代　中島潤　芦野宏
8・15　お好み日曜座「鍵守り男」城山三郎原作　平幹二朗　高田敏江　三島雅夫　織田政雄他
9・00　私だけが知っている「魔笛」探偵長夢声　探偵池田彌三郎　江川宇礼雄　杉葉子　特別探偵飯沢匡

☆☆三菱テレビ　14吋—930型☆☆
20回払　販売部開設2周年　謝恩セール
3月31日迄
販売部　電4404　大和電気

文具のナカノ

ノザワの自転車
自転車ならノザワ　どうせ買うなら六丁目の門馬で！
婦人用、男女兼用の中古品あります
平信販のチケットを御利用下さい
代理店　門馬自転車店　平市六丁目自宅　電二五五一　電五二八五

ハカリは藤森

ナショナル　自動炊飯器
家庭用電気製品は3回から12回払い！
分割払い指定ご相談店
木田電気商会
平市銀座街駅側入口角　電4008

猫の目のように生きていて画面の明るさを自動調整する！
ビクター最新テレビ
★特別御相談に応じます★
御一報下されば早速係員が参上致します
ビクターテレビサービスステーション
金光堂
平市五丁目　電4595

出前夜12時迄　玉半　五〇三一　五〇三三

財団法人　松村病院
平市南町23　電（代）2161
院長　松村亭
外科　整形外科　部長　堀野愛雄
性病科　医員　豊川保雄
内科　部長　高木浩雄
胃腸科　部長　四戸隆太郎
神経科　部長　坂本剛
呼吸器科　部長　金子甚蔵
産婦人科　部長　佐藤稔
精神科　部長　坂本剛
放射線科　部長　四戸隆太郎
城東分院　平市手掴町二九
城南分院　平市小太郎町一八
産室新設（完全給食・完全看護）

添田自動車修理工場
平・北白土　電三四九三

太平櫻
大平酒造合資会社

新薬の店
三共薬舗
平市三丁目・TEL・三〇六三

募集
学習研究社平支社新設（教育フィルムセンター）
★営業部員（男女不問、経験者）若干名
★事務職員（男）一名
ご希望の方は履歴書持参、本人直接左記へご来社下さい（午前九時前及午後四時後）
後藤教育資料社
常磐市三函一一六（電二三〇六）

小型四輪車運転手募集
湯本の百酒
電（常磐）代二一六五

記憶喪失男の身元わかる

機関長だった南さん

磐城　同僚の奥さんが対面

【既報】二十一日午前十時半ごろ磐城市古滝八一漁夫沼田朝夫さん（当）の妻久子さん（同）が平市才槌小路石城精神医学研究所付属新田目病院を訪れ、先に平署から記憶喪失で収容されていた記憶喪失男と対面、沼田朝夫さんの同僚だった機関長南澄男さん（当）であることを確かめた。

久子さんの話によると昨年十二月ごろまで、朝夫さんとともに磐城市栄町小野福矢さん所有の漁船〝第七桜丸〟に乗組み、同船の機関長をつとめていたという。また同病院の診察によると南さんは逆行健忘症のうちでも重症の方で、二十日夕方から二十一日朝にかけて、記憶を少しずつ取り戻し、紙に「住所は茨城県鹿島郡波崎町海老台、妻は美代志、長男隆男」と書くようになった。

久子さんの話＝船に乗っていたころは時折遊びに来ていました。新聞を見た時〝もしや〟と思ってきょう来て見たのですが、南さんに間違いありません。しかし南さんに〝私がわかりますか〟と聞いても〝全然知らない〟といっていた。

どうして記憶を失ってしまったのかは見当もつきません。

【南澄男さん】

経営者　組合要求をのむ

縫い子解雇争議解決

【既報】平市二丁目ひつじや洋品店（安藤富士男支配人）の裁縫場（代表渡辺正二氏）組合結成（組合員七人）に端を発し、組合員全員解雇、事業場閉鎖で労使が対立していた問題について、二十日午後一時から全逓磐城支部（平郵便局内）に渡辺代表の親戚に当る国鉄労組平客貨車分会長渡辺繁治氏と市労協代表、組合員らが集まって団交を開いた結果、全員解雇を撤回し二十六日から業務を始めることになり、ようやく妥結した。

妥結内容は❶固定給千円（要求四千円）縫い賃の歩合は経営者七、縫い子三とする❷残業手当は一時間六十円❸健康保険と失業保険に加入する❹週休制の実施（これまでは月一回）❺病気の長期欠勤は一年までは平均賃金の六十％、二年までは同三十％を支給する❻有給休暇は年二十日とする❼争議中の賃金は八平均約五千円を支給するというもので、先に組合が要求した条件（五項目）がほとんど入れられ「縫い違いは経営者七、縫い子三の割合で負担する」などの就業規則十項目も決定、二十五日労使で調印、二十六日から仕事を始めることになり、円満解決した。

立会演説は超満員

大野小に全候補が出席

四倉町議会議員選挙は二十三日行う補者の立会演説会を開いたが八人なわれるが、選挙が終盤戦に入りマチも農村も選挙一色。目につく電柱やヘイには隙間なくポスターが貼られ、街頭演説の声もシクがれてきた。大野青年会では二十日午後二時から大野第一小学校で候補の全候補者が出席。聴衆は大入り満員だった。

四倉町議会議員の選挙はかつてない激しい競り合いが展開されている。街頭演説はほとんどわすかだがポスターは大体一候補が許された三百枚ずつは作った。

【大野地区立会演説会】

四倉選挙で　棄権防止運動

四倉町選挙管理委員会では二十三日の議会議員選挙に当り公明選挙と棄権防止を有権者に呼びかけているが、吉田郡広委員長はこれについてつぎのように語っている。

「極めて身近かな町の政治を委託する重要な議員を選ぶ選挙なので人物を検討し冷静な立場で投票することが必要だが、また棄権することも避けて欲しいとお願いする。字の書けない方でも投票所に行ってだれに入れてくれと頼むとその通り書いてくれますから遠慮なしに投票の係に頼んで下さるようお願いする」

船具ドロ片　割れ捕る

磐城署では磐城市江名無職窃盗前科三犯坂本保夫（三）を盗みの疑いで捕えた。坂本はさきに同署に捕った同市江名無職中村義一（三）と共謀して昨年十二月から本年一月まで四回にわたり同市江名町漁業金成定一朗さん（当）方漁具倉庫からメヌケ刺網四十七反（十五万円）を盗んだほか市内で衣類なども盗んだことを自供した。

なお盗品は全部売り遊興費にあてていた。

教員の北海道　九州旅行募集

石城出張所では旦下第四回北海道、九州一周研修旅行の会員を募っている。参加者は教諭とその家族で北海道班は八月三日から八泊九日（道内一周）会費二万八千七百円九州班は八月一日から十泊十一日（九州内一周）で会費一万八千九百円、会員はそれぞれ百人で希望者は各学校に申込むよう望んでいる。

愚連隊五人を検挙

平署　不良一掃に乗り出す

平署では二十一日朝、少年一人を含む不良グループ五人を傷害、恐喝、暴行などの疑いで寝込みをおそって一斉に逮捕した。このグループは四倉町本町二丁目（三）同町仲町二四十工四家庭（三）同上仁井田字東の内二五漸妻征三（三）同町長友字五反田一二三酒井昭治（三）同町少年（ら）ら五人で、去る七日午後十時ごろ四倉町本町国際劇場前路上で、同町四丁目製氷工員鈴木吉雄さん（当）にささいなことでいいがんをつけ殴るけるの暴行を働き、鈴木さんの顔に十日間のキズを負わせたほか、数件の暴行、恐喝などを働いたというもの。

なおこの五人のほか平署ではあと五、六人の仲間が町内を荒らしているものとみて内偵中なのでこれを機会に根こそぎ検挙する方針をとることになり、被害者は泣き寝入りせず届け出るよう望んでいる。

昨夜の警報はたき火の誤り

二十日午後十時ごろ平市夏井農協付近火災のサイレンは誤報。付近でたき火をしていたもの。

優良警官九人を表彰　常磐署

常磐署警務部補官野庄太郎、巡査神長一郎、同高木登治、同高橋亀之助、同小池静夫、同末永佑清各氏は三十四年度優秀者として本部長賞が授与、巡査部長伊藤行雄、巡査渡辺善六、同金沢勝也氏は署長賞でそれぞれ二十日伝達した。

民社党勿来支部が発足

民主社会党勿来支部結成大会は二十一日午後一時から勿来市窪田公民館で開催し規約及び役員を選出発足した。

平工同窓会で定例総会

平工同窓会（会長鈴木達吉氏）では二十八日午後一時から平工で第七、八回合同定例総会を開く。議題は❶経過報告❷三十三、四年度決算報告❸役員改選❹三十五年度予算など。

湯本高卒業式　県立湯本高校（校長酒井忍氏）の合同制第十二回、定時制第七回卒業証書授与式は三月一日午前十時から同校講堂で開く。

なはま

●…平署では十九日午後七時ごろ平駅前付近をウロウロしていた挙動不審の少年＝横浜市保土ケ谷区宮田町＝を補導したところ〝自殺寸前〟とあって保護した。

●…この少年が持っていた手帳には「ボクはお母さんの故郷江名の海が見える丘で死にます。お父さん、お母さん永久にさようなら」と書いてあった。

●…事情を聞いたところこれまで二度勤務先をしくじり、今度も日本ガラスに勤めることになったもののまたしくじりそうなので、自分に嫌気がさして死を覚悟、母の故郷にきたというワケだが、当節どんな純情な少年もいたのかと署員らも深く同情早速両親を呼び激励して帰した。

天気予報

お食事処　玉平提供

（小名浜測候所発表）

【今晩】北西の風やや強く、晴れたり曇ったり、山沿いではしぐれる。

【あす】北西の風やや強く、晴れたり曇ったり。

海上　今晩シケ模様、あすは風波が高い。

江名小の特別教室できる

祝賀式に校歌も披露

磐城市宇天が作一三〇、江名小学校（小松藤治郎校長、児童数一千人）では、総工費約六百万円を投じて建設していた特別教室（六教室）がこのほどできあがり、これで講堂を除いた全部の校舎が完成一応形体が整ったのを記念して二十七日午前九時から同校々庭に教育、PTA関係者ら多数を招いて校舎落成祝賀式を盛大に挙行する。

祭前の江名小学校は老朽化がひどく、さる三十三年七月現在地に木造三校舎（普通教室二十、長沼田三郎氏、八十九人）では内成績をおさめたので、三十五年度実施の県下ネズミ取りコンクールに内郷市代表として推せんすることになった。

同地区は昨年度に薬品によるネズミ退治を行なったが捕獲数がつかめないので内郷市が購入した捕獲機を借りて各家庭に取り付けたもので、内郷市内では最高の成績と県からも賞旨されている。

一ノ坪が内郷市代表

県ネズミ駆除　コンクールへ出場

県から衛生モデル地区に指定され郷市衛生課の協力を得て去る三日ている内郷市綴町一ノ坪部落（区から〝ネズミ駆除〟を行なってい長沼田三郎氏、八十九人）では内たが、三十八匹駆除という優秀な

盲ろう学校　23日卒業式

平盲ろう学校は二十三日午前十時から同校で行なわれる。卒業生は盲十人、ろう六人の計十六人。

列車の飛び火？でボヤ

二十日午後二時十三分ごろ平市古鍛冶町地内の良善寺下の枯草から出火、約二ヘを焼いて鎮火した。原因は調査中だが列車の飛び火らしい。

昨夜の警報はたき火の誤り

二十日午後十

藤越

アレコレと悩み賜うこと勿れ

初節句のお祝い品やお返しものには、いろいろと頭を痛めますが、食器売場には格好なお重箱や菓子器などが沢山用意してあります。

・お重箱　一六〇円―七二〇円
・菓子器　五五円―四四五円

月曜サービス
一階（食料品）つくだに、乾物
二階（衣料雑貨）子供テビロン丸首
三階（衣料品）女学生シャツブラウス
募集（三輪運転手、販売係、店内巡視　各二名）

平　市

近火御見舞御礼

昨二十日午後、良善寺境内土手小火の際は早速御駆付け下され御見舞を頂きまして有難うございました。混雑に取りまぎれ御一身名の御伺い漏れもあることと存じますので、失礼ながら紙上を以って御礼申上げます。

岩風呂　旅館　古里

平市古鍛冶町　電三五七七

ランドセル　皮カバン

平駅前大通　電四七〇一

お酒　やきとり　一品料理

五十鈴

平市新田町　福島民報支社前

橘会2月配品
寿司セット　¥

たのしい回転寿司
チヨコ6枚
マッチ5枚
柄もの3枚
ゆうめし皿
法事セット
今回に限り2皿寿司
寿司皿寿五

趣味の橘会

武田陶器店

平市一丁目　電4-8111-2

父康平儀病気療養中の処薬石効なく二月二十日午前七時五十分急逝致しました　茲に生前の御厚誼を深謝し謹んで御通知申上げます

追って告別式は二十三日午後一時自宅出棺性源寺に埋葬致します

昭和三十五年二月二十日
平市新川町三〇
喪主　中野舜一
妻　男
親戚代表
諸中中中野野野
橋野野野
久正ソ
太庄ニ
郎吉ウ郎

公安Gメンと女スパイ 近代謀略戦の正体を描く

地下帝国の死刑室

田川博士が飛行機から誘惑され、自殺死体らしいものを父と証言した娘早苗（池内）の態度に不審をもった公安本部の秋山（宇津井）は早苗から行方不明の兄英治のことと、国際謀略機関の活動に関係あると思われるこの事件に協力をたのむ。彼女は偽名で黒フォードの女闘子のアパートの隣に移り隠しマイクで闘子の動静をさぐる。警視庁は怪電波の発信地点が銀座にあることをつきとめ一角に監視所を作った。キャバレー・エルバソが国際謀略機関の前進基地と判り、香川刑事は内偵に入るが、翌朝死体で発見された。早苗は女給に化け秋山は地下室に入り窮地に追いつめられるが英治に助けられる。謀略機関の本部に一味は移動し、英治と銀子はガス死刑室に入れられるが警視庁機動部隊が襲い英治を救い出し、首領は海へのがれるが、変装した武装警官におさえられる。新東宝映画。並木鏡太郎監督作品。新東宝スコープ。

人形佐て捕物帖・裸姫と謎の熊男　新東宝映画。山田達雄監督作品。中村竜三郎、小畑絹子主演。新東宝スコープ（24—1日平新東宝）

快傑黒頭巾（爆発篇）　東映京都映画。松村昌治監督作品。大友柳太朗、花園ひろみ主演。イーストマンカラー・東映スコープ

お染久松・そよ風日傘　東映京都映画。沢島忠監督作品。美空ひばり、里見浩太郎主演。イーストマンカラー・東映スコープ

素っ飛び笠　東映京都映画東千代之介、松島トモ子主演。東映スコープ。（24—1日三夜東映）

わらの男

ローマに住む機械工のアンドレアは妻ルイザが一人息子ジュリオと実家に帰っている間に向いのアパートに住むリータと知り合い、彼女の弟を自分の勤める工場に入れたりしてお互に離れられなくなりある夜残業で一人残っているリータをアンドレアが訪れ、二人は結ばれた。だが妻と子が帰って来る日が来たが、二人は別れ難く、最後のリータのさそいにアンドレアが散歩をよそおって出たあと、ジュリオと愛犬が追った。と愛犬がトラックにひかれ少年の泣く姿をみてリータは自分と彼の関係が終ったのをさとり、クリスマスも近い夜アパートのバルコニーから身を投げて死んだ。くるしみにたえられずアンドレアはリータの死因を教会で妻に告白した。妻はジュリオを連れてアパートを去り、年の瀬を迎えてアンドレアは酒に酔いしれた。新年を迎える花火の夜アンドレアがアパートに帰ると妻と子は帰っていた。三人は抱き合うが、夫と妻は一番大切なものを[illegible]ったことを知る。伊、ルックス・フィルム映画。ピエトル・ジェルミ、ルイザ・デラ・ノーチェ主演。☆

ビッグ・サーカス　米・サラトガ・ビクター・マチュアプロ映画。ビクター・マチュアロンダ・フレミング主演。テクニカラー・シネマスコープ。（23—29日ひかり座）

北北西に進路を取れ

広告代理業者ロジャーはホテルで間違えられて二人の男に連れ出され、海辺の邸宅でタウンゼンドと称する男に仕事への協力を強いられる。断ると泥酔させられ車のまま海へ落されそうになり、危く逃れたがパトカーに酔っぱらい運転でつかまり罰金刑。彼は国連総会に出席中のタウンゼンド氏に会いくわしくきこうとした時彼は背中に短剣をうけて死んだ。彼はシカゴへ移ったキャプランを追い急行に乗り美人のイーブと恋の一夜を過すが、一味は彼女にロジャーを郊外へおびき出させ、彼は飛行機で追いまわされる。彼は連邦警察から事の委細を聞かされ、イーブの空弾で射殺される芝居をするが彼女が使命のため北北西に飛び立つと知り、ダンダムの山荘から彼女を救い、ラシュモアの岩壁を二人は逃げ回る。悪人らは自滅、二人は例の急行でニューヨークへ向う。MGM映画。テクニカラー・シネマスコープ。☆

（快傑黒頭巾、わらの男、北北西に進路を取れ、青蛇風呂、あらくれ大名、朱の花粉、山の彼方に）

山の彼方に

健太郎（宝田）の奉職する高校ではマサ公、ケンちゃんを頭とする暴力上級生がおり、生徒たちに人気のある健太郎も彼らに対しては消極的だったので大助の姉美佐子（白川）はカカシというあだ名をつけた。

健太郎の後輩高一は美佐子の伯父の農場で働き、洋裁塾で美佐子の弟子のタケ子は高一に参っていた大助は国語の教師山崎から姉への恋文をマサ公連中に盗まれ全校生の前で読み上げられるが、健太郎がその手紙は俺が書いたと進み出た事件で美佐子は彼を見なおした美佐子の下宿立退き要求はタケ子の泣き声が効果をあげて解決し、大助らは結束を固めてマサ公らと河原で対[illegible]さすがのマサ公らも屈伏した。東宝映画。須川栄三監督作品。東宝カラー・東宝スコープ。

僕は独身社員　東宝映画。古沢憲吾監督作品。佐藤允、白川由美主演。東宝スコープ。（24—1日東宝民劇）

青蛇風呂　大映京都映画。弘津三男監督作品。島田龍三、手利郁子主演。大映スコープ。

都会の牙　大映東京映画。村山三男監督作品。根上淳、叶順子主演。大映スコープ

四谷怪談　大映京都映画。三隅研次監督作品。長谷川一夫、中田康子主演。大映カラー・大映スコープ。（24—27日世界館）

鍵　大映東京映画。市川こん監督作品。京マチ子、中村がん治郎主演。大映カラー・大映スコープ。

千羽鶴秘帖　大映京都映画。三隅研次監督作品。左幸子、市川雷蔵主演。大映スコープ。（28—1日世界館）

朱の花粉

もと憲兵の浜名は闇ブローカーをやり妻の菊絵（有馬）につらくあたり、昔の女加美子を家に連れ込む。浜名の弟井太郎（津川）は菊絵に同情し、雪の夜菊絵は子の菊夫を背に家を出て、井太郎があとを追った。二人は菊夫を伊豆のもと女中お菅に預け、すし屋に勤める菊絵には忘れられぬ人武中（佐田）がおり旧友から武中の近況を知るが会えぬ。上京した武中は昔のことは忘れようというので菊絵は酒をあおり、井太郎は自分の気持ちをおさえきれず、義姉との生活をうちきる。一年後菊絵は浜名のもとに帰るが、彼は密輸に関係して死んだ。武中が無理心中されかけたあと病院を訪ねた菊絵に武中はいつかの態度をわび、北海道へ行って立直ろうという。井太郎がひそかに見送る。松竹大船映画大庭秀雄監督作品。イーストマンカラー・松竹グランドスコープ。

やくざの詩　日活映画。舛田利雄監督作品。小林旭、芦川いづみ主演。日活カラー・日活スコープ

青春を吹き鳴らせ　日活映画。舛田利雄監督作品。岡田直澄、稲垣美穂子主演日活スコープ（24—1日平館）

あらくれ大名

徳川家の御曹子の身でありながら豊臣方についた松本直次郎（市川）は冬の陣で家康の本陣を襲い愛用の鞍を奪う。徳川方の軍師板倉は直次郎を葬ろうと計るが、彼は妙（香川）やむささび小金吾らを連れて野に下る。木村長門守の邸で許婚の浅緒と長門守を結ばせ、淀君の名代として伏見城に入った浅緒らは板倉のため人質にされてしまう。親友溝田隼人正は直次郎の家来の娘妙を妻に望んだが、彼女の心が直次郎にあると知り、隼人正は断念した。人質のことをきいた直次郎は二人を救い出し、板倉は間諜お林を送り彼の命を狙う直次郎は父家康に戦国武士道の真随を説き、彼の鉄拳は鉄の兜を一撃でへこました。東映京都映画。内出好吉監督作品。イーストマンカラー・東映スコープ

南国太平記・比叡の血煙り　東映京都映画。秋元隆夫監督作品。里見浩太郎、花園ひろみ主演。東映スコープ。風小僧

悲剣呼小鳥　東映特別娯楽版。（24—1日東映劇場）

〝地下帝国の死刑室〟

よいお酒
白馬の雪
ご家庭の晩酌に
清酒を
どうぞ
平市　辰の口
白馬の雪酒造株式会社

世界の有名品
ブラザーミシン
浜通り代理店
石川ミシン
平・2丁目　電3232
磐城市西町　電2466

新しいDPは富士

設計無料 手軽ク取付ケマス
斯業界のトップ　三和シャッター株式会社　代理店
株式会社 野内商会工事部
平市四丁目15　電話4101・4102

日本チックタックチェーンの店
新製品紹介
卒業のお祝に
セイコーからのプレゼント
制服にピッタリ　スポーティなかんじ
セイコーの新製品　ビューティ5型を
ダイヤショックと切れない
ゼンマイつき　形は今の長角　金色特殊厚メッキ
センスから生まれた新機構
性能共に実用本位に設計された新らしい製品です
ネモトに一度お出かけ下さい
正価 ¥4・800

平一2
TEL.2607
ネモト