夕刊 いわき民報
発行所 平市田町63 いわき民報社
社長 野沢武蔵
電話（代表）4161番
© いわき民報社 1960

本舗 よし見 じゃんがら みよし

〝時間を守る運動〟

ロータリー創立55周年記念事業

平ロータリークで推進

平ロータリークラブ（会長浜崎善三郎氏、会員五十三人）では二月二十三日がロータリー創立五十五周年記念日に当るので、この記念事業として「時間を守る運動」を全市民に推進することになった。この運動をとりあげた理由は、いろいろな会合を通じて、時間厳守は口先ばかりで実行されているのが少なく、この際、この運動を強力に展開しようと二十三日午後二時から平商工会議所会議室に、関係者を招き、「時間を守る会」を結成した。この日の話し合いは次の通りだが、近く官公庁の長を招き懇談会を開いて具体案をねることになった。

浜崎 ロータリークラブでは時間を守る運動を強力に進めることになりました。平市の有力な皆さんのご意見をお聞かせ願いたい。

阿部 時間を守る運動の実施はなかなか困難な問題だ。この運動がおざなりになって、尻切れトンボになっても困るので、長い時間たかどうか。学生などから作文などを募集したが、これも子供たちだけの行事になってしまったようだ。ロータリーの例会には時間通りに集まったが、その他の会合はやはり遅れていた。

山崎 他人より早く行くと威厳がなくなると考えている人がいるようです。時間をムダにすることは勿体ないし、この運動には双手を上げて賛成です。こんな話も聞いている、というのは店が南千住にあるところで、戦時中、町内の会長を選ぶ時になって反対派が出て争いとなった。この時会合を何時に開くという時に、その反対派が〝どうせ一時間ぐらい遅れるだろう〟と甘みをよみ、会場に乗り込んだ時は相手の会合は既に終わり会長を決めてしまったという話です。時間がくれば始まるという風にしたいものです。

並木 会合の通知を出す時に〝時間を守る運動中〟という木版をおすのも一策ではないか。

山崎 学校や警察などは時間を守っているようですネ。県公安委員会などは時間通り始めるが、防犯協会になると遅くなる。

菅野 外部の人が来ないと始められないので、早く来てくれた人にはお茶の接待をかける。

山崎 遅れて来る人は決まっているのはどうか。

山崎 これまでのことを話し合うのは良いことだ。

並木 皆が会員だということになる。あなたも会員ということにして、ケツをヒッパタかなくては駄目ですよ。

草野 一時間通りに行っても主催者も誰も来ていないこともある（笑）一時間ぐらいずれるのが当り前になっている。

菅野 時間を守れない理由は？

山崎 善意に解釈していますが…、前の会合が遅れて、次の会合に遅れる場合もありますから…

草野 そんな時は電話で理由を話している。

菅野 誰も来ていないと具合が悪いですネ。つい遅れて行くようになる。

浜崎 市もロータリークラブも各官庁の長を入れてもう一度懇談した方が良いと思うが…

草野 会をつくるのに官庁を後援団体にして一般に普及させるのは良いことだ。

浜崎 もう一度大きな会合をもった方が良いようですネ。話は出尽したようですから、この辺で終わりたいと思います。

並木 この会を大きくするため、その他記念品が贈られる。

船員講習会閉講式 県漁連など主催の航海、機関科船員養成講習会閉講式は三月四日午後一時から磐城市県水試で行なう。

じゃんがら民謡常任理事会 三月十日午後一時から同署で立木の公売を行なう。これは三和村下永井字軽井沢地内のもので、アカマツ千二百八十八本（百五十四立方㍍）ヒメコマツ五本（二間）モミ九十四本（四十七・五同）クリ二十七本（五同）ハリギリ一本（〇・四同）の計千四百十五本、二百八・九立方㍍に及んでいる。

平営林署で立木を公売 平営林署では二十九日午後一時から磐城市県水試で行なう。

出席者
▽平ロータリークラブ会長 浜崎善三郎
▽同幹事 阿部順吉
▽平商工会議所会頭 山崎賢助
▽同専務 草野四郎
▽平警察署 菅野栄
▽福島民報平支社長 並木良男
（順不同、敬称略）

寸言
▼「時間を守る運動」を展開するには、罰金制度を設けること。
▼公衆電話増し。発見者に賞金制度設けること。

天気予報 お食事処 玉半提供
（小名浜測候所発表）
【今晩】南西風、晴れたり曇ったり。
【あす】南西のち北西の風、曇りがち、一時にわか雨が降るがのち晴れる。海上、今晩、あすとも風波がある見込み。

出張所の全廃を可決

勿来臨時市会もめ抜く

会期三日間の予定で二十三日午前九時から新庁舎で開いた勿来市臨時市議会は予想通り出張所廃止問題でもめて無記名投票を行ない、賛成二十、反対十でついに出張所廃止を可決。その他の議案は簡単に決り、この一日で全議案を可決。幕を閉じた。

五出張所の廃止問題は、自治庁の指示により廃止しないと補助金も認められない破目になるという当局の提案理由に対し遠隔地にある山田、川部の両出張所を廃止することは両地区民の不便は大変なものだと強い反対があってもめぬき、ついに投票表決を採択。有効票三十のうち廃止賛成二十、反対十で出張所は全廃することに決定した。

続いて敷地買収費充当金として常磐共同火発電所からの償入れ金、二小給食室新設、鶴田、川部、山田の三隔離病舎を廃止して錦、植田隔離病舎に統合など全議案を可決。三日会期を一日で閉会した。

小川江総代の七理事決まる

改選初の小川江耕土地改良区の総代会は二十四日午前十時半から県石城事務所に総代五十人のうち四十九人が出席して開かれ、次の七人の理事を選出した。

▽平市下神谷坂本佳市（七票）
▽同市北神谷佐藤保孝（六票）
▽同市中神谷志賀兼太郎（六票）
▽同市中平窪福田長一郎（五票）
▽四倉町大浦山内政衛（五票）
▽同町本町植田嘉治郎（五票）
▽平市中塩関場益一（四票）

高坂小増築校舎が完成

内郷市高坂小学校の新校舎建築第二期工事は昨年十月十日から総工費千三百十九万円で東部建設請負で進められていたがほとんど完成四月の新入生から使用することになった。完成した校舎は木造モルタル二階建の千三百九十二・六平方㍍、九教室で同校はこれで十六教室、この内職員室、校長室、放送室のほか特別教室四室がある。

国勢調査標語を懸賞募集

全国統計協会連合会では来る十月一日現在に行う国勢調査の懸賞標語募集を三月一日から一月間全国的に実施することになった。応募は官製葉書一枚に一標語で住所、氏名、職業を明記し、二等二点千円、三等三点千円で発表は五月初旬で一等一点五千円その他記念品が贈られる。

市営廃止に決まる

赤字で川部、山田診療所

勿来市縦貫の山田、川部両診療所は合併前から赤字を続けてきたがとくに川部診療所は今日まで約百十万円の赤字を出し、文字通り二重（山田診療所）両氏に賃貸、私営とすることに内定、三月の定例市会に提案、その承認を求めることになった。

両施設は現在医療の任に当っている斎藤先三（川部診療所）根本久之丞、渡辺久太郎両氏がそろって当選したことは努力の結果とはいえ、過去の評価が高く買われたともいわれる。特に渡辺氏は空地の長友に食い込んだのが効を奏したようだ。

〝シクジリ天皇〟が最高点

小選挙区、吉田新平両氏は人気の逆効果で票が逃げたとみられ、江口勇氏の五百五十四票は実績が買われたもの。伊藤実氏の第三位は若さが魅力となったといわれる。大和田重太郎、佐藤直之助両氏の進出は不振の水産加工業、商工業に寄与する点が多いと期待されている。河上丈太郎氏らの応援で三百五十票は確実と同志が言っていた社会党吉田豊氏の次点は社会党分裂の影響もあろうが、封建性が消えぬ四倉町の革新勢力は未だ

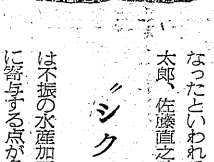

◉…四倉町議会議員選挙は同町では空前の激しいせり合いのうちに終った。とかく乗権が多い浜の町の伝統を破って九四％余の投票率を示したことは実に驚異的であった。〝シクジリ天皇〟の通り名の前段は返上して〝天皇〟の威力を発揮したとも。

◉…四倉町議会議員選挙は同町では空前の激しいせり合いのうちに終った。とかく乗権の逆効果で票が逃げたとみられ、江口勇氏の五百五十四票は実績が買われたもの。伊藤実氏の第三位は若さが魅力となったといわれる。大和田重太郎、佐藤直之助両氏の進出は不振の水産加工業、商工業に寄与する点が多いと期待されている。河上丈太郎氏らの応援で三百五十票は確実と同志が言っていた社会党吉田豊氏の次点は社会党分裂の影響もあろうが、封建性が消えぬ四倉町の革新勢力は未だ

◉…大野地区も地域的にまとまるところで七〇％は地元の人に票が集まる。だから二人のところは危険視されていた吉田哲夫、佐藤栄両氏が弱いとされていたのもこのためだった。ところが八幡の佐藤芳男氏は山興に住み地盤である薬王寺に顔が狭いためここで逆算が出たのが敗因とされ、このため佐藤栄氏が浮んだわけである。馬上豊氏の最高は地元が固まったのと表玉山が空地だったためといわれ、高木憲平氏の第二位は民社党応援の結果といわれる。

◇

◉…大野地区も地域的にまとまるところで七〇％は地元の人に票が集まる。だから二人のところは危険視されていた吉田哲夫、佐藤栄両氏が弱いとされていたのもこのためだった。ところが八幡の佐藤芳男氏は山興に住み地盤である薬王寺に顔が狭いためここで逆算が出たのが敗因とされ、このため佐藤栄氏が浮んだわけである。馬上豊氏の最高は地元が固まったのと表玉山が空地だったためといわれ、高木憲平氏の第二位は民社党応援の結果といわれる。

◇

平名物 松の月
発売以来30余年素朴な風味は今以って変らぬごひいきを賜っております
（一本 80円 折180円から）
びんびん 平餅本舗 松月堂
平市銀座 TEL.2206

世界的ピアニスト特別演奏会
ハロルド・コーン氏
世界の注目を浴びロンドン及ニューヨーク・フィルハーモニーのピアノ独奏者としてヨーロッパの著名都市は勿論、北米・中南米・台湾・香港で絶賛を受けております
米国の各大学で教べんをとりコープランドに師事した作曲家であり ピアノ変奏曲には深いセンスと理解を示しております
この機会をお見逃しなく御来聴下さい……
入場料 一般100円 学生80円
とき 2月26日（金） 夜6時半
ところ 内郷市公会堂

危険な曲り角！
三月は季節の変り目、お肌の危険な曲り角です。一番お肌のお手入れの大事な時期です。きれいなメイクアップをするには基礎になるお肌を充分整えることです
資生堂クレンジングクリーム 三〇〇円から
コーセークレンジングクリーム二〇〇円から
奉仕品 ウーリーパイル靴下 一〇〇円
シラドヤ 平市一丁目 電2364

いぶし銀のごとき紳士を作らん
春の紳士セーター売場はがぜん色めき！洗練されたデザインもの（柄もの）が集中、地方にはまれな美しい売場ができ上ったからです
・紳士セーター九六〇円―三五〇〇円
・婦人セーター八五〇円―二四〇〇円
藤越 平市
金曜サービス
一階（食料品）ホッケ 百匁 五円
二階（衣料雑貨）マットレス九五〇〇円
三階（衣料品）プリーツスカート三百円
旧館（食堂）四月初旬全館完成まで
募集（三輪運転手、掃除係、店内巡視 各二名）

生活保護
小川町は半減
圧倒的に多い好間村

石城福祉事務所管内の生活保護法を適用されている者は三十三年四月には実人員二千八百七十八人だったが、ナベ底景気と炭鉱の不況で昨年四月には三千百五十六人となり、二百七十八人も増加。今年一月は三千七十六人とやゝ減少を見せているが、これらに支出された金額は三十三年四月二百二十四万千八十九円、昨年四月二百六十二万九千九十四円、本年一月二百七十二万二千七百四十八円と増加して来ている。特に小川町の一月末の保護者数は五十九世帯、二百四十五人で、昨年四月より二十一世帯、百四人も減少している。これは医療扶助を受けていたものが回復して仕事についた者や子供が就職して扶助を受けなくて済むようになった者が増えて来たためだという。なお同事務所管内では炭鉱による影響は余りないものと見ている。

生活扶助は全体の九割を占め、三十三年四月二千七百七十五人が昨年四月には二千九百六十人と増加、本年一月には二千八百七十八人と減少を見せているが金額では一月未現在は昨年四月より一万三千余円多い二百四十三万九千四百五十二円となっている。また医療扶助は三十三年四月四百三十一人が昨年四月には二倍以上の八百八十六人、本年一月九百十六人と増加する一方で、同事務所ではその原因を分析、退院できる者も退院しないでいるケースもあるところから、厳重に調査した上対策を講ずることになっている。町村別に見ると昨年四月より生活保護者数が減少したのは田人村、好間村、小川町、川前村の四カ町村で、四倉、三和、遠野の三カ町村は逆に増加し、炭鉱地帯の好間村は千百八十九人（三百三十四世帯）で一番多く、次いで遠野町の五百八十四人（百五十四同）四倉町四百三十七人（百四十七同）田人村三百一人（八十二同）小川町二百四十五人（五十九同）三和村百五十八人（五十一同）川前村百三十三人（四十同）の順。なお各町村の動向は次の通り（❶は三十三年四月❷は昨年四月❸は本年一月の人員、カッコ内は世帯数）

▽遠野町 ❶五百二十八（百三十四世帯）❷五百八十三人（百四十八）❸五百八十四人（百五十四）▽田人村 ❶二百九十二人（七十）❷三百七人（八十）❸三百一人（八十二）▽好間村 ❶千八十四人（二百八十三）❷千二百一人（三百二十七）❸千百九十八人（三百三十四）▽三和村 ❶百二十七人（四十一）❷百二十二人（四十二）❸百五十八人（五十一）▽四倉町 ❶五百二十八人（百三十四世帯）❷五百八十三人（百四十八）❸五百八十四人（百五十四）▽田人村 ❶二百九十二人（七十）❷三百七人（八十）❸三百一人（八十二）▽好間村 ❶千八十四人（二百八十三）❷千二百一人（三百二十七）❸千百九十八人（三百三十四）▽三和村 ❶百二十七人（四十一）❷百二十二人（四十二）❸百五十八人（五十一）▽四倉町 ❶五百二十八人（百三十二）❷五百八十三人（百四十七）❸五百八十四人（百五十七）▽田人村 ❶三百五十二人（百四十七）❷三百四十九人（八十八）❸三百四十八人（八十）▽川前村 ❶百三十一人（四十四）❷百六十六人（五十九）❸百五十三人（四十）

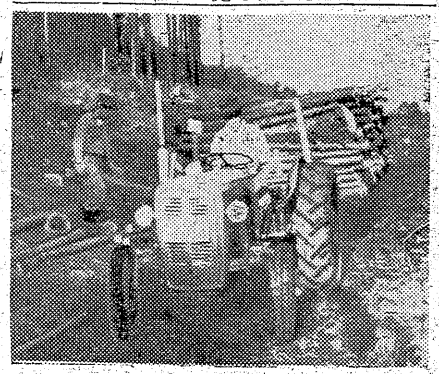

人寸描

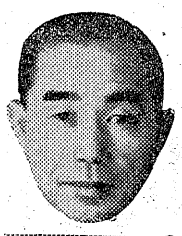

水鉄管理局平駐在運輸長
見目 定雄（けんもく さだを）

「常磐線電化早期実現」に取組み、活躍してきた。また俳句をよくし号は〝冠水〟。こうしたセンスから、旅客のサービス、輸送力の増強などを図ってきた。運輸長室とは運転、輸送業務を指導する役目で、区域も勿来―亘理駅間、平―小川郷間と広範囲。この区間列車事故や鉄道業務に関連があった場合、水鉄管理局長の代役を務めダイヤの円滑を図らなければならない重大な責任がある、つまり平地区の水鉄管理局長。

着任に際して今後旅客、貨物車をはじめ各種の鉄道事故防止に万全を期すと張切っている。一方常磐線のターミナルにふさわしい平駅にするためにも現在の駅構内を大改造しなければならないと民衆駅建設をほのめかす。その構想は電化の実現に伴なって現在一緒になっている荷貨車扱いを分離し、大平駅にふさわしい構内にしたいと重ねていう。このためには土地買収がからむが平市発展のためにとくに市民も協力を強く要望している。見目運輸長は大正十三年茨城県下館駅々務を振り出しに水鉄管理局運輸総務課々長補佐―土浦駅長―平駅長を歴任してきた。実行力のほどはすでに平駅長時代で経験済みなので今後の活躍が期待される。趣味はテニス、俳句、歴史、妻弘子さん（旧姓）と二女、茨城県下館出身、五十一才。

【見目運輸長】

【新鋭機スマックウインチとセミトレーラーを引くハンガーソン】

山林事業に新威力
スマックウインチなど購入
平営林署

平営林署ではこのほど手軽に運べ、しかも十人分の仕事をするという簡易用材搬出機スマックウインチを購入し、現在三和村下永井軽井沢事業場で活躍している。

スマックウインチは発動機を備えた本体とワイヤーや滑車などを入れたり、捲いたりする付属品の二つにわかれ（いずれも重さ六十kg）ているため、自由に山間部を持ち運べるという便利なもので、樹木と樹木の間（百十五―百五十m）にロープを張って一方の樹木の下に、伐採した用材を運べるシロモノ。また谷間を越えて運べるもので、これまでは伐採した木を集材機の設備のあるところまで、人力で引き出していたが、この機械の出現で、伐採現場と集材場所に二、三人もいれば良く、労力もぐっと軽減されたという。同署の調べによると、二十一日間で三百二十五―八九立方m（千二百七十五―三千百五十石）を搬出しているので、一日平均十五―三十立方m（五十七―百七十石）となっているが、まだ技術的に未熟な点があるので、将来は一日平均二十一―六立方m（八十石）は運べるようになるものと期待している。この機械は余体でざっと三十六万円。来年度にもう一台購入する計画である。またハンガーソンは搬出された用材を貯木場まで運ぶのに使用されているが、延長五・二五m、中一・六m、高さ一・九五mもあるセミトレーラーを引き、一度に五・四立方m（二十石）を運んでおり、まさに山も機械化ブームに沸いているという。

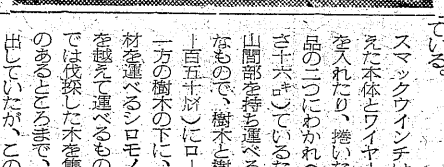

貸付豚の割当協議
磐城市種豚預託審議会委員会は二十九日午前十時から市役所で開き、三十五年度貸付豚の地区割当などについて協議する。

商工
モロハシ理化器機店は平市町並木通りモロハシ理化で移転。旧店舗は駅前サービスショップと改称。

鈴藤で29日―平市三丁目鈴藤棚卸臨休―では二十九日決算棚卸のため臨時休業。

市況
魚類
（単位―kg）

（二十四日午後―二十五日正午）

二十五日朝はイワシ漁、底引漁とも低調。

【小名浜港】底引船八隻　巻網船十一カ統

▼マイワシ、セグロイワシ混り、六万―三万五百kg　四〇―二一▼アブラギス、二万三千八百kg　一七―一〇▼ヤリイカ　二千kg（大）五〇―四五（小）三五―二八▼サクラエビ　千九百kg　二九▼メヌキ、千三百kg　八三―六九▼アンコウ　千二百kg　二〇―一三▼ドンコ　千kg　一二―一二▼イシモチ　七百五十kg　六五―五五▼水タコ　七百kg　五〇―三五▼アカジ　四百五十kg　一一〇―九五▼キントウ　四百五十kg　一三五―九五▼アナゴ　三百四十kg　二二〇―一三〇▼ムシカレイ　三百kg　一三五―七五▼ヤナギ　二百九十kg　三〇〇―二一〇▼マタコ　二百五十kg　二〇五―一八〇▼ノドグロ　百二十kg　一〇五―九〇

【江名港】底引船四隻

▼トウジン（小アカジ混り）一万二千kg　二一―二〇▼小アカジ一万kg　三一―三〇▼トウジン八千kg　二一―二〇▼水タコ　千五百kg　五七

【中之作港】巻網船一カ統、底引船二隻

▼マイワシ、セグロイワシ、サバ　三千kg　三〇▼トウジン　五千六百kg　八一六▼ナメタ　千八百七十kg　一五〇―六〇▼水タコ　千五百kg　五六―四〇▼マツカワ　百八十kg　一四八―一二〇

おことわり＝市況のうち野菜は、市場公休のため休みます。

募集
▽運転者（自動車）　数名
▽男子従業員　数名
▽年令　三〇才までの方
▽履歴書本人持参　委細面談
マルヰ食品株式会社
平市古銀冶町一　電二三七四・五六七九

プロパン問答
（お使いになってない方のために）
問1プロパンは中毒しませんか
（答）中毒は絶対しません。睡眠中も安全ですしかし、ガスもれは不経済であり火災の心配もありますから注意は必要です。
問2プロパンは爆発しませんか
（答）厳密に検査した容器に入っていますから爆発などありません。
問3プロパンの事故件数は？
（答）年間、全国的に一、二件で極端な不注意によるものです。他の燃料の場合と御比較下さい。
プロパンの平酸素　平正月町　電4639

よいことはすぐ伝わるものなんです
総決算
大棚ざらえ
25日▶28日

5 割引
純毛婦人トッパー・・・モヘヤ、ツイード各種
純毛婦人オーバー・・・モヘヤ、パイル各種
純毛防寒コート・・・・モヘヤ、ツイード各種
純毛紳士オーバー・・ベロア、モヘヤ、パイル各種
純毛紳士上下服
純毛紳士コットンズボン下
紳士用高級皮手袋・・・平皮、ツイード各種
子供、婦人、紳士用足袋・平底、石底
子供パイル足袋・・・・エンヂ、赤、青、各色
男女児モヘヤオーバー・タータンモヘヤ各種

4 割引
実用子供ズボン・・コール天、ダンセットデニム各種
男女児防寒コート・ナイロン、純毛ジャージ、純毛モヘヤ各種
女児用メルトントッパー
純毛婦人セーター・ジャージ、バルキー、プルオーバー各種

3 割引
男女児純毛セーター各色
純綿子供裏毛シャツ
紳士用ナイロンジャンパー各種
紳士用高級マフラー・・ウール各種

衣料品のデパート　鈴藤　TEL・(代)3166
2月29日は決算棚卸につき休ませて戴きます
3月2日は定休日です

ご難続きの公衆電話

いたずらで二日に一件の故障続発

平局、愛用運動を計画

平電報電話局では平市内にある公衆電話の悪質ないたずらが最近ひどくなり、修理するあと壊されているため、近く幹部会を開いて根本的対策を協議する。

平市内には平駅前の三連式ボックスをはじめ全部で六つの公衆電話があり、二日平均四百通話の高利用度を示しているが、反面いたずらが非常に多く、三十四年上半期の四月から九月までわずか半年間に百六件(二日に一件)の故障があった。このうち完全にこわされたり判明したものが四十九件で、送受話器を壊したもの二十三件、紙などをつめ料金が入らなくなったもの十九件、送受話器を持ち去ったもの七件となっている。残る五十七件の故障もほとんどが荒らっぽい取扱いが原因だが、いたずらの件数は県内では一番多い。特に平駅前が一番ひどく、全体の五十%を占めている。故障が発生するのは午後八時以後がほとんどで、同局では酔っぱらいの仕業ではないかと見ている。

現在電話ボックス内は明るく、送受話器も内部機械を固定し、取り出せないものを設置しているが、それでもいたずらは増加する一方なので、ボックスの窓を広くし、外部から良く見えるようにしていずれは公社で行なう。

日本交通公社平案内所では来年二月沖縄観光空の旅を企画、予約募集を始めた。同案内所初の外国行き。

定員は飛行機の都合で三十人になれば締切るコースは来年二月十九日午前十一時四十六分平駅(ときわ)発、東京八重洲口ホテル一泊―二十日午前十一時日本航空で羽田発―同日午後八時二十分ナハ着(一泊)―二十一日から二十四日までナハに宿泊して市内、全島を見学―二十五日午前十一時五十分ナハ発飛行機で福岡(一泊)―二十六日午後三時三十分東京着―同日午後十時平着。経費は宿泊旅費、食事の一さいを含めて八万七千円。出国手続きなどすべては公社で行なう。

沖縄観光空の旅

平交通公社で初企画

下川の暴力男捕る

磐城

磐城署では二十五日朝磐城市下川字畑中一〇〇店員田中潤平さん(当)にいんねんをつけて顔辺繁(三)を傷害暴行の疑いで捕えた。昨年十二月三日午後六時半ごろ磐城市内でバスに乗り合わせた同市吹松一八六店員遠藤紀井さん(当)の態度が悪いと車の中で殴るけるの乱暴を働いた。また十七日午後七時半にも同市玉川橋上で一格で部落民からきらわれていた同市下川字畑中一〇〇店員田中潤平さん(当)にいんねんをつけて顔辺繁(三)を傷害暴行の疑いで捕え、前歯六本を折る二カ月の重傷を与えた。十九日午後八時半ごろにも同市林ノ上地内で農業吉田五郎さん(当)に二週間の傷害を加えるなど数件の傷害、暴行を働き、下川部落のグレン隊のリーダーとされている。

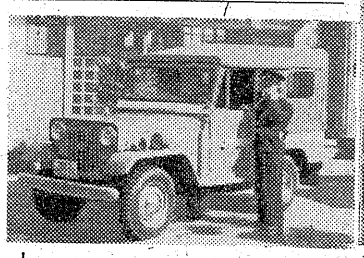

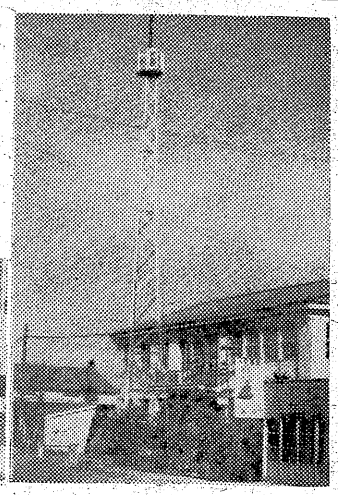

カミソリで顔を切る

磐城署

二十四日午後十一時半ごろ青森県八戸市港町岩貴治さん(四)は二十四日午後十時半ごろ常磐市白鳥地内常磐炭鉱の風気坑の竪坑工事の作業中、土砂くずれのため生埋めとなった。死体はまだ掘り出されない。

風気坑内で生埋め

常磐

内郷市立野区三本松二九掘進夫白鳥治さん(四)は二十四日午後十時半ごろ常磐市白鳥地内常磐炭鉱の風気坑の竪坑工事の作業中、土砂くずれのため生埋めとなった。死体はまだ掘り出されない。

無線パトカー新設

磐城署　完璧な捜査網

磐城警察署では超短波無線通信施設を新設中であったがすべての工事が完成、二十五日、竣工検査を行なった。仮免許がおり次第開通する。

同署では管内パトロールの強化に犯罪捜査のスピード化をはかるため総工費およそ二千五百万円を投じて通信指令室(基地局)を署内に増設、署前に高さ二十mの鉄塔を建てて近代無線通信施設のかんぺきをはかった。また無線設備を搭載したパトロールカー一台も増配車になり、これでトロールカー(移動局)と本署間は、同署管内はもちろん勿来、平署管内からでも容易に無線通信ができるようになった。県警本部(福島市)とは矢大臣山無線中継所(田村郡小野町)を経由して無線通信ができる。

【配車になった無線機つきパトロールカーと完成した無線鉄塔】

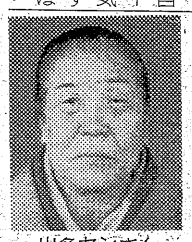

山名センさん

防火パレード

石城全地区で

県では二十九日から二週間行なう春季火災予防週間中の火災予防運動として、広報車をくり出すことになったが、管内は七日から十三日まで各市町村を巡回宣伝する。

▽三月六日　四倉―平―好間▽同七日　小川―川前▽同十一日　三和―内郷―常磐▽同十二日　磐城―勿来―由人▽十三日　遠野

なお各市町村では同日消防車を出して広報車とともにパレードを行なう予定。日程次の通り。

ポンと十万円寄付

"寄付婆さん"が赤十字に

平市夏井の寄付婆さんといわれる藤間字松原一九雑貨商山名センさん(七七)は二十五日、日本赤十字の事業資金にと十万円を寄付した。センさんは子宝に恵まれないところから若い時分に働くだけ働き老後は社会事業にささげようと決心戦前から寄付行為を続け、とくに二十年五月夏井役場に五馬力サイレンを、二十八年十月夏井消防団に三千円、三十四年部落公民館に二万円、同年藤間小学校に校旗を贈るなど神社仏閣に対する寄付は数え切れないほど。雑貨商を営むほか田畑一・七㌶を耕すなど七十才の身体で元気に働き一生社会奉仕を続けたいと話している。

山名センさんの話―寄付だ何だと人に騒がれるのはいやだが、これが私の後半生の願いです。

頭に落石鉱夫重態

二十四日午後十時ごろ常磐市常磐炭鉱上湯長谷坑で水くみ作業中の採炭夫白鳥貫治さん(四七)は頭に落石を受け重態。

常磐でバー二軒を焼く

二十五日午後零時五十分ごろ常磐市横町オーシャンバー"ホセ"と松島よし子さん方台所付近から出火、同バーを全焼し隣りのバー"ランプ"に燃え移り約八十平方㍍を焼いて二時半ごろ鎮火した。同所は常磐市の目抜き通りだったため一時は大騒ぎだった。損害、原因調査中。

さん

中島安男

2847

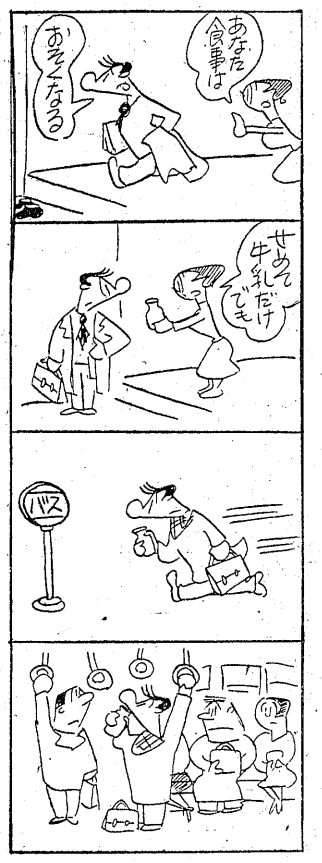

◉…平電報電話局は二百四十九人の職員のうち女性が六十%の百四十人も占めているだけにサークル活動も平市内で一番多く十六もあるが、今度は局舎内を少しでも明るくうるおいのあるものにしようと、時間を知らせるベルの代わりに美しい音楽を流し好評を受けている。

◉…二月十五日から始められ、毎日午後三時と五時の二回にトニー・サルタンの世界の民謡かフォーク・ソング五曲を選びマイクで流しているが、特に三時の休み時にはほんとうに疲れがほぐれると好評。

◉…曲では"友情の歌"に人気がある。今後は職員の希望にそってレコードを買い、もっと充実したものにしたい、と同局では話している。

株式会社松崎商店取締役社長松崎安殿
病気療養中のところ二月二十四日午前十時七十七才の高令にて逝去されました　茲に生前の御厚誼を深謝し謹んで御通知申上げます
追って告別式は二月二十六日午後零時から一時まで自宅において相営み午後一時出棺致します
昭和三十五年二月二十四日
平市白銀町一〇
株式会社　松崎商店
取締役　松崎一郎
同　松崎七郎
親戚代表　松崎利
友人代表　鈴木寅次郎

母斎藤サメ儀二月二十四日午後十時二十分狭心症にて死去致しました　茲に生前の御厚誼を深謝し謹んで御通知申上げます
追って葬儀は二月二十六日午後一時自宅出棺仏式に依り相営みます
昭和三十五年二月二十五日
平市七軒町一
喪主　斎藤祀
斎藤富美一
外親戚一同

株式会社松崎商店取締役社長松崎安殿
病気療養中のところ二月二十四日午前十時七十七才の高令にて逝去されました　茲に生前の御厚誼を深謝し謹んで御通知申上げます
追って告別式は二月二十六日午後零時から一時まで自宅において相営み午後一時出棺致します
昭和三十五年二月二十四日
平市白銀町一〇
株式会社　松崎商店
取締役　松崎一郎
同　松崎七郎
親戚代表　松崎利
友人代表　鈴木寅次郎

祝　新宮さまご誕生
お目出とうございます
よい子がたべる
美味しい
パンとケーキ
喫茶部を
御利用下さいませ
パンとケーキ
市川
本店　平市中央通り　電2936
支店　同三十米通り　電5912
工場　同　旧城跡　電5906

皇孫殿下ご誕生おめでとうございます
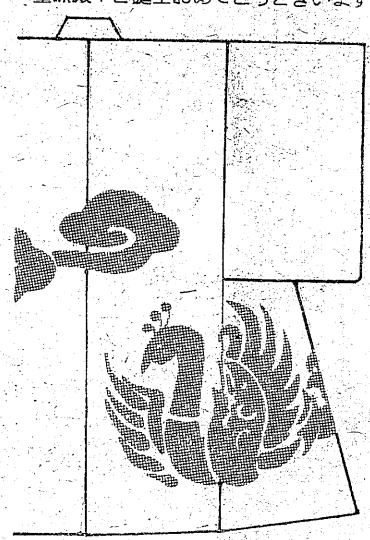
謹
あなたの美しさを和服から
趣味の呉服
かみや
平　電4817／8　小名浜　電3046

奉祝　親王ご誕生おめでとうございます
常磐　黒ごまかん羊かん
常磐　黒びかんヲメ
あさ川製菓株式会社
本店　水戸市大工町　電二五六一・二九〇八
支店　平市南町　電五七五五

東京渋谷東横での 第十三回いけ花美術展

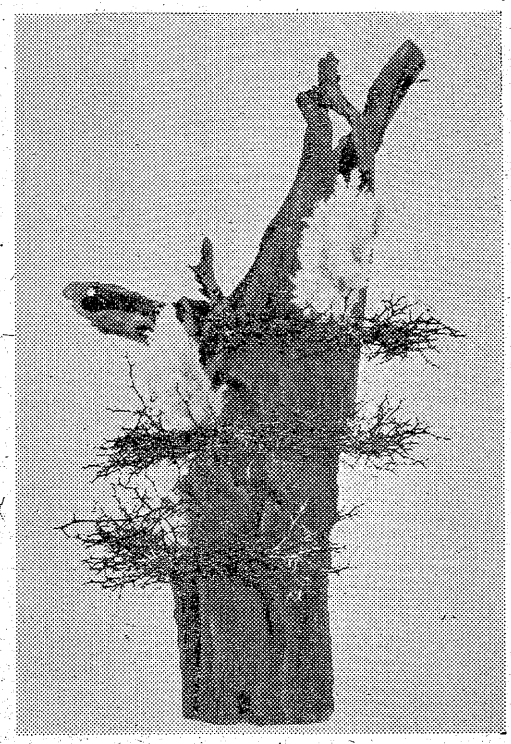

解説　枯木を主材に、カラタチを細かくきざんで、丸くまとめて三段に使ってみました。その間にパンパスを三方所から出して、黒いカラタチの間から、左下に、黄色い夏ミカンをのぞかせ、一つのまとまりを出してみました。どこまでも自然を主張した作品で、茶にこがした枯木ですが、全体としての感じはやはり造型的な味を出しております。

（後期十九日から二十一日）

三翠流家元　先崎　香翠

四年目の誕生日

誕生祝いに琴習う 三浦静江さん

「わたくしは、わたくしの誕生日のある年を心から待って おります」という。お友達が毎年訪れる誕生日を喜び合っているのをみるたびに、三浦さんは寂しく思い、それだけにことしは本当にうれしくてならないという。

誕生日には赤いご飯をたいて一家（両親と弟二人の四人家族）あげて祝福しあうそうだが、高校生にもなったので「誕生日を記念してできる琴を習わしてもらうように、父にお話してみるつもりだとのこと。卒業後の就職に備え在学中に和欧文タイプをも習いたいとの抱負ももっている。

（磐城市泉字八木窪三四　小名浜高一年）

読者の声

桜堀りのサクラ切られ残念

○…平市磐女前桜堀りの埋め立て工事がはじまった。児童遊園地をつくり緑地帯を設ける予定と聞くドロ池が鉄北地区唯一の遊園地となるワケで子を持つ親たちは大きな期待をかけている。

○…大きい花ビラを咲かせるので有名な桜樹が池にあるが工事の都合上か、古木が一本無惨に根こそぎにされ土盛りする土台にされていた。工事者の便宜上の処置か当局の指示か判らないが五、六年も経た桜樹が簡単に切り倒されるのは残念である。

○…児童遊園地には樹木は必要なもの、まして桜堀りの場合、桜樹がさほど施設をつくる上に邪魔になる位置とは考えられない情況なので、そのまま桜樹を残し、よい環境の遊園地としたいと思うのは私ばかりでないと思う。

（旧城跡5生）

慶弔録

◇内郷市◇

【出生】▼稲野五郎（高坂町桜井九二　秀記五男）

【結婚】▼大谷長治（高坂町御殿一一七長松五男）海老原キミ（常磐市湯本町笠井四七リナ三女）▼神山義（白水町浜井場一　義秋長男）吉田ハルイ（石川郡平田村大字中倉　末治三女）▼吉泉昭信（内町前田三一　ヨツ三男）村上　恵子（田村郡船引町中山　忠雄長女）▼福岡正義（磐城市大字洞字岸四三　由太郎四男）佐藤妙子（東京都豊島区西巣鴨　寅三長女）

◇常磐市◇

【出生】▼草野正巳（栄田九　則文長男）

【結婚】▼佐藤清二（日渡六〇　浅清二男）草野ノミ（石城郡三和村上三坂字綱木八三　亀吉長女）▼佐藤隆（長倉七二　正雄二男）山本利子（岩瀬郡岩瀬村梅田字岩瀬四二　智平二女）

◇磐城市◇

【出生】▼平井紀一郎（林ノ上二四七　唯男長男）▼萩原清美（弁別二五　節夫長女）▼鈴木優子（定四一九二　勇長女）▼西丸紗裕（南富岡字富士下九〇　辰二男）▼馬目朋枝（下神白字三崎六六　正後五女）

【結婚】▼佐竹光一（平市田町二五　亡光三郎長男）斎藤静子（花畑町二二　勝寿長女）▼高原三郎（塙王県北葛飾郡幸手町西関宿三三七　長次郎三男）小松道子（古港一〇六　亀太郎長女）▼米沢賢平（竹町二三　文蔵二男）加藤スミ子（平市月見町五八　辰七長女）

【死亡】▼松原嘉内（五五）＝花畑町三三

◇勿来市◇

【結婚】▼北郷耕平（山田町）北郷直子（植田町）▼大平泰敏（好間村）赤津たかの（植田東田町）

教職員研究 作品展示会

常磐市各小中校教職員の三十四年度の研究作品、研究資料発表展示会は二十五、六の二日間湯本一小講堂で行なう。石城出張所藤田、鈴木両主事が審査にあたり、特賞、入賞を選ぶ。

理科教育研究会

勿来市小中学校の理科教育研究会は二十七日午後一時から山田中学校で開く。

民報映画案内

★世界館（五・五七）青蛇風呂（七・一四）都会の牙（八・四五）四谷怪談（27日まで）（八・一）

★東映劇場（六・〇八）風小僧・悲剣呼子鳥（七・二六）比叡の血煙り（八・二八）あらくれ大名

★平館（六・〇五）青春を吹き鳴らせ（七・〇五）やくざの詩（八・五〇）朱の花粉

★東宝民劇（七・五〇）僕は独身社員（八・一五）山の彼方に

★平新東宝（七・一〇）襖姫と謎の熊男（八・四五）地下帝国の死刑室

★三夜東映（六・二〇）紫っ飛び笠（七・四五）お染久松・そよ風日傘（九・一六）快傑黒頭巾

★爆発館（六・一三）ビッグ・ファミリー・サーカス（八・二三）わらの男（29日まで）

★繁楽館（六・二五）それはキッスで始まった（八・二五）北西に進路をとれ（29日まで）

※【内郷市】　1日まで

★緑映劇　痛快なる花婿　人間の條件三・四部

★第二イワキ　孔雀秘帖　百万両五十三次　好き好き好き

※【常磐市湯本】　1日まで

★湯本座　夜六時半　熱いトタン屋根の猫　モホーク討伐隊（29日まで）

★三函座　夜六時半　関の弥太っぺ　旅情　正々堂々

★常磐座　夜六時半　紅顔の密使　独眼竜政宗　地獄の底までつき合うぜ（26日まで）

★常磐日活　夜六時半　昼下りの暴力　東京の迷路　やくざの詩

※【磐城市小名浜】　1日まで

★国際　好き好き好き　サザエさんの脱線奥様　やぶれかぶれ

★磐城座　世界を駈ける恋　飢えた牙　その護送軍を狙え

★東映　べらんめえ芸者　おしどり道中　最後の切り札

★金星座　歌う銀座三羽烏　金語楼の海軍大将　東海道膝次喜多珍道中

★銀星座　春の夢　大願成就　腰抜け列車強盗

※【勿来市植田町】

★うえた館　夜六時半　巌流島前夜　二度とないぞ青春は　剣侠五人男（一日まで）

★中央館　夜六時半　ギター を持つ渡り鳥　密会　若い恋人たち（一日まで）

※【四倉町】

★四倉国際　月光仮面・幽霊と悪魔　江戸っ子判官・ふり袖小僧（27日まで）

★東宝・海盛座　無言の乱斗　われらの時代（26日まで）

100円均一 ★貨店

異常乾燥でマチはほこりっぽいハナ、ミミ、メなどほこりにまみれ、帰宅したら必ず、ウガイしてからめしを食べないと気持ちがわるい女の方はネッカチーフか帽子をかぶって外出した方が、髪がよごれなくてすむ。ところが和服となると、帽子というワケにもいかず非衛生的であるように思われてならない。若くとも、婆さんでも、気軽に、かぶれる頭巾はないものか。さて、ほこりをかぶった日は風呂に入らぬとサッパリしないが、風呂は美容上、健康上にも結構なものだが、家族が多いにもかかわらず、二晩もたてて入っている家庭がある。ねん料節約のためかどうかしらぬが、においのする風呂に入ったのでは、衣類もたまらない。風呂は男が先に入って、女はあとに入るーと田舎ではいっているようだがこんな男尊女卑の考え方は通用しない。髪を洗う時なんか洗う人が先に入るようになる家によっては、ぬるいのが好きな順から入る。中には風呂嫌いで入っても洗わないのがいる。

（蘭人）

NAK 第一

25ｍ　1040KC

6・05　劇「ハックルベリー・フィンの冒険」「おやおやなあに」川久保潔「1丁目1番地」名古屋章他
25　各局別ローカル
45　オリンピック特報
7・25　今週の明星　越路吹雪　中村メイコ　曾根史郎　伊藤素道とリリオ・リズム・エアーズ
30　放送演芸会❶落語「くしゃみ講釈」三遊亭百生❷漫才「弟の便り」大空ヒット　三空まゆみ❸落語「表札」古今亭今輔
9・00　きょうのニュースから
20　ニュース解説　坂田二郎
35　マイク片手に　犬猿道子の移民のふるさと（アメリカ村訪問記）和歌山県美浜町

NAK 第二

1540KC

6・20　「世界の海を開拓する日本漁業」飯山太平　上田大吉
40　職業講座　材料
7・00　商工実務講座❶所得税❷サービスのあり方
30　若い世代へ❶農村青年の国内留学❷世界の中の日本人「南方熊楠」桑山正一
8・00　教養特集　座談会「憲政七十年の教訓」（尾崎咢堂をしのび）清瀬一郎　西尾末広　宮沢俊義　伊佐秀雄　司会　唐沢俊樹
9・00　海外推理小説傑作ドラマ特集　ギリホード原作「探偵作家は天国にいける」北村和夫　桑山正一　旗照夫　千之赤子他

RFL ラジオ福島

6・00　チョコラの童話「竹青」
10　まぼろし探偵
30　フクちゃん　河村弘二
7・15　きょうの歌声　三浦洸一集「ブルトーザーの一男」「蹄子」「東京の人」
30　日立演芸会　落語二題「道灌」柳家小さん「ゴム屋」三升家小勝
8・00　歌うダンセットショー
30　ナショナル浪曲名人集「平手造酒」前編　口演玉川勝太郎　曲師玉川勝枝
9・00　平凡アワー「歌うスター特集」第2週　高島忠夫　宝田明　山本富士子　神戸一郎　佐藤允
30　甚兵衛アワー　丹羽文雄作「薬猟区」（25）　水城顕子他

NHK-TV オ四チャンネル

6・00　漫画映画「山の警官」
07　はてな劇場　司会黒柳徹子　解説砂村秀治　八木光生
35　のびゆく農村「出雲の大ニワトリ村」島根県大東町
7・15　バス通り裏　筒井敬介作　武内文平　十朱幸代　露原千草　谷川勝巳　織賀邦江
30　映画「虹の女王」デットトーン・バトヘイバー　ゴッドン・ボルジャー　マクレー他
9・18　劇ビジレー「竹細工」
30　短編「世界の秘境」「帰らざる河」

売買専門　普通特殊　石城計量社　浜通り唯一の修理工場　平市かじ町　電3468

DPの質問店　平市二丁目　くわな　資金五二六八番

パンとケーキ　開花亭　平市五丁目　電三四二

カバンは福山　平2　電三三七

大谷石　井上　平市五丁目　電一〇六六

矢ヶ崎犬猫病院　TEL・3275（呼）　平市鎌田

新しいDPは富士

クリーニング　洗張・防水　小松崎　平館前電3343

パッテリー　久野電気　平市公園小電二七二

DPの公会堂通

尋犬　イギリスポインター猟犬（短毛）、名はラッキー、生後四年、白黒の斑で尾長、薄鬱呈す　姓名在社（六）

美容師　経験者若干名求む　通住可　歴持高給優遇します　磐城市上町電二六七一　サン美容院

急募　女子事務員　二名　▽中卒又は高卒以上、本年卒にても可　▽年令不問、平市内又は付近在住の方　▽通勤・住込不問　▽委細面談　希望者は履歴書持参、本人直接で来社下さい　東北小型自動車商会　平市白銀町　電三〇六九

生徒募集　料理　生花の実習もあります　本科生……一五〇名　研究科生……五〇名　和裁科生……一五〇名　◉入学式は四月五日　平千草和洋裁学院　平市菱川町（平商隣）電三八四七

あなたの個性を生かす　衣料品の　鈴屋　平指定商　平市大町　電三七八八

ご入学・ご進学に…　小松特選　ランドセル　皮カバン　奉仕中！　 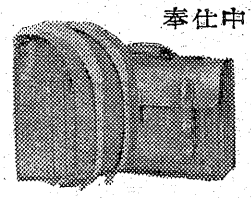 　カバン　ハンドバッグ　小松　平市駅前大通り　電4701

喫茶バー　花束　平・酒喜屋裏

添田自動車修理工場　平・北白土　電三四九三

出前夜12時迄　玉半　五〇三一　五〇三三

赤巴　▽アカトモエ商店▽平市四丁目　平郵便局前通り入る▽電話二九五〇番▽新規の方大歓迎いたしております

マルマン美容室　平市土橋通り　電話二四八九