夕刊 いわき民報
発行所 平市田町63 ©いわき民報社61 社長 野沢武蔵 電話(代表)4161 振替口座(郡山)4028

本舗 じゃんがら みよし

バス運賃二割を値上げ申請

五日 運営協議会で検討

石城地区バス運営協議会は五日午前十時から常磐交通二階会議室で開く。これは十一月二十四日常磐交通が各バス会社と足並みをそろえて仙台陸運局に申請したバス運賃の値上げについて果たして妥当なものかどうか、地元民が納得できる線を打ち出し、値上げはできるだけおさえるよう協議するものとみられている。

申請書に 意見書を添付か 地区民の声を強く反映

常磐交通は同運営協議会の内諾を得て二十四日、現行算定基準運賃三円五十五銭を四円三十銭に運賃改訂の申請を出した。これは約二割の値上げに当たる。運営協議会とくに地元民代表として選出された五市側代表が、値上げに基づく理由、値上げ率、算定基準による値上げ率が、各区間別の値上げにどうひびくかなど慎重に検討する地区民の反対にあってパン、豆腐生うどんなどが値上げを撤回した実情などから両者協議のうえ妥当な線を出しこれを地元民の意見として仙台陸運局に提出、地元民の声を反映させることになろう。

一方常磐交通は十二月五日から新増設路線、急行バスなど協定書にそった新ダイヤで運行するが、同社としても協定書を励行するにはバス三十台、従業員百五十人を増設、増員する必要があるなど、人件費、諸物件費の増額が見越され、これがバス運賃改訂の大きな原因になっている。

野積み滞貨いっぱい

一万トンふ頭 荷受人も手を余す

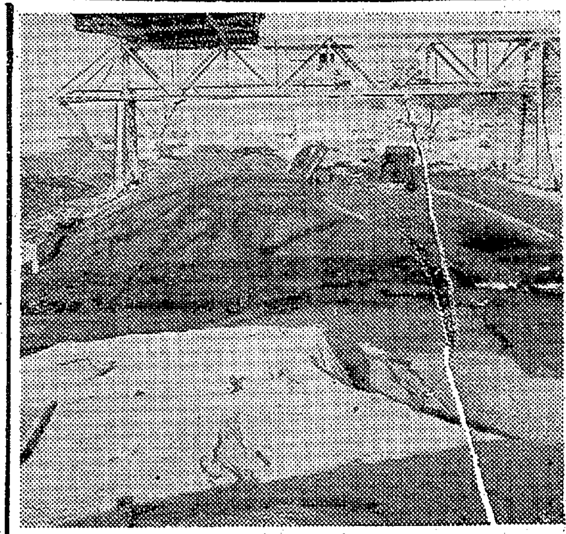

【足の踏み場もないほど野積みされた一万トンふ頭】

磐城市小名浜港の一万トン岸壁は石炭などの積み荷と、燐鉱石や塩化カリなどの揚げ荷で足の踏み場もないほどの混雑。同ふ頭には七月以降毎月二万二、三千トンの燐鉱石や塩化カリが陸揚げされ、ふ頭の上屋(一万二千三百トン入り)はいっぱいになったため、止むを得ず野積みすることになった。

ところが受け入れ会社では、会社の貯蔵倉庫が不足しているのか、ふ頭からの運搬が一向にはかどらないため、野積みの量が日増しに多くなるばかりで、現在この狭いふ頭に四千トンの燐鉱石や石炭が野積みされている。その上、積み荷される石炭や流安がふ頭にダンプカーで運搬されることも手伝ってふ頭は狭くなるばかり。

ふ頭管理事務所の話では来年にはことしより九万トンも多い八十四万トンが陸揚げされることになっているので、年内には是非滞貨を処理してほしいとなげいている。

果樹振興会設立準備会開く

横の連携を密に一本化

成長産業の一つといわれる果樹は年ごとに普及してきているが、各組合がバラバラに活動し、横の連絡がないところから、県では県内を一丸とした果樹振興会を組織することになり、その当初の段階として各県事務所単位に振興会を結成させることになった。このため県石城事務所では七日午前十時から同事務所会議室で推進委員会、午後一時から石城地方果樹振興会設立準備委員会を開き、規約や事業計画などについて協議の上、近く総会を開いて発足する予定である。

同振興会は農協や研究会、果樹組合などの団体で構成し、共同販売の促進や出荷計画、規格統一、栽培技術向上のための講習会開催などによって、地域果樹の振興を図るのがねらい。

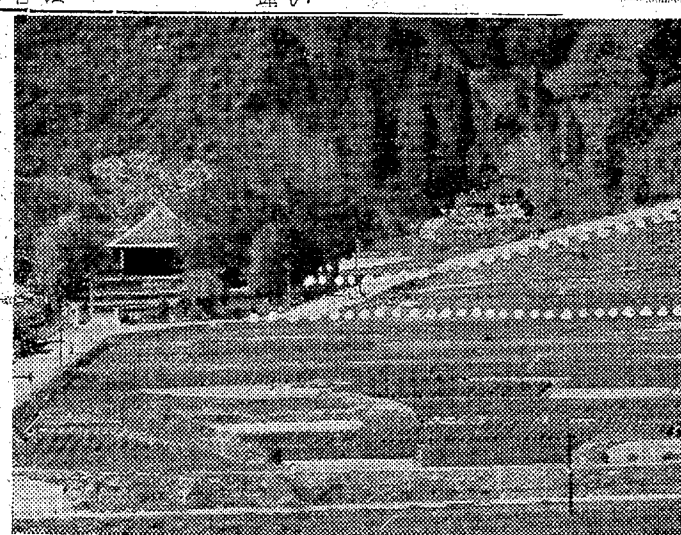

【発掘される白水阿彌陀堂付近】

極楽浄土園の再現へ

来春発掘予定 県に調査費を要求

【内郷】藤原時代の代表的な建造物として国宝に指定されている内郷市白水町の"白水阿彌陀堂"左側の池から庭園の立石、石垣などが発見され、市教委の要請で文化財保護委員、県教委が付近の一部を調査した結果"平泉中尊寺を模した極楽浄土式庭園の再現を注目されていたが、市教委では十二月県会で総額三十五万円の調査費が可決されれば、今月中に庭園付近の水田、山、道路の発掘範囲を調べ、三十七年度三月中に大規模な復元の計画を進めている。

今度の調査には文化財保護委員藤島亥次郎、同調査官吉永義信氏のほか県関係から梅宮社教主事らが一週間の予定で調べる。特に浄土庭園は岩手県平泉―泉―鎌倉を結ぶ、当時の藤原文化の再現とあって、関係者からも復元を要望されていた。昨年五月に藤島氏がハス池の一部(巾四㍍、長さ十㍍)を調査し庭園石を発掘し、極楽浄土であることを確認している。

最低賃金を七千円に改訂

大企業に対抗、来春中卒者を獲得

鉄工業組合連合会結成へ

企業格差になやむ中小企業の発展を図り、大手筋と対抗するため平地区鉄工業協同組合が中心となって近く石城地区鉄工業組合連合会を結成するが、その前に最低賃金を改訂する協議会が五日午後一時から平市役所で開かれる。

当日は平地区鉄工業協同組合(二十五組合員)磐城地区鉄工業協同組合(三十組合員)の代表各七人と平労基署の三者が集まり、まず平地区協同組合がさきに決めた三十七年度施行の最低賃金月七千円(日給二百八十円)を磐城地区でものみ、さらに組合のない内郷三、常磐三、勿来八の組合に呼びかけ連合体を組織するとともに協定最低賃金を七千円に定め、来春中卒者の求人難解決に備える。

平地区の現行最低賃金は六千三百五十円(日給二百五十円)。平地区の最低賃金は県内の鉄工界では最高といわれこれを契機として石城地方鉄工場の工場集団化をもくろんでいる。

元文義民慰霊祭 四日午前十時から平市鎌田五霊神社境内で元文義民の慰霊祭を行なう。

下平窪に望楼置場が完成 平市消防団第四分団に望楼とポンプ置場が新設された。下平窪字笹目に第一部所属の望楼が九万円で、同字大宝に第三部所属のポンプ置場が二十一万円(二十平方㍍)でそれぞれ完成、火災予防に一役かうことになった。

小舟業者来春 漁業権を喪失

補償金契約に調印

石炭ふ頭建設などで漁業権を失うことから県と市に補償金を要求していた磐城市小名浜小舟組合(組合長小野保氏、組合員百八十六人)は三十日、中田助役立ち合いで総額五千五百万円で調印した。このうち市が千二百三十万円、国が千八百万円で残額は県当局が負担することになった。

このため市当局では四日午後一時からの臨時市議会で補償金の負担をはかり同意を求める。組合員一人当たりの転換資金は三十万円。このため補償金支払いの来年三月三十一日で漁業権を失うことになっている。

内郷で小児マヒ予防接種 内郷市保険衛生課では小児マヒ予防接種を十二月五、六、七の三日間にわたって浅野記念館で実施する。該当者は昭和三十五年十二月一日から三十六年五月三十一日までに生まれた乳児(第一回目)と、昭和三十三年六月一日から同三十五年十一月三十日までに生まれた幼児(希望する者のみ)と第二回目の接種者となっている。接種時間は午後一時から三時まで料金は二百七十円。なお母子手帳を持参する。
▽五、六の二日間=第二回目の接種者▽七日=初めての者

運賃、理髪の割引き陳情

内郷老人ク連

内郷市老人クラブ連合会(会長寒河江桜吉氏)では三十日付けで会員証を発行した。対象者は約千人で現在映画などの娯楽行事は半額割引きとなっているが、各地区の老人クラブと共同で国鉄運賃、バス、理髪などの割引きを関係団体に陳情するという。

あすの催し

▼勿来商工会主催の複式簿記講習会は午前九時から会議所二階。
▼NHK平放送局開局二十周年記念パレードは午前十時に平市三十㍍道路を出発。

寸言

▼常交で運賃値上げを申請、止むに止まれぬ事情もあろうが、できるだけ値上げ率を押さえるようにしてほしい
▼区内によっては運賃の不合理なところもある。これを是正するような措置でカバーするのも一手。

天気予報

(小名浜測候所発表) 玉半提供 電五〇三二

【今晩】北よりの風、曇り時々晴れ。
【あす】北よりの風、晴れたり曇ったり、おそくなって曇り。
【海上】今晩、あすとも多少風波がある。

おしゃれのシンボル!!

よい時計・よいメガネ・輝くユビワ
ネモト
平市・二丁目 TEL・2607

牧場の朝のような新鮮さ
雪印牛乳
雪のように真白く風味のある
雪印ホモナイズ牛乳 ¥14
雪印ミネラル牛乳 ¥15
南国のフルーツとコーヒーの香りを含む
雪印パッション牛乳 ¥16
雪印コーヒー牛乳 ¥16
さわやかなフルーツの香味を楽しめる
雪印マイナー ¥16
雪印ヨーグルト ¥16
あなたの健康と美しさを守る
雪印カツゲン 80CC入¥13
〃 40CC入¥7
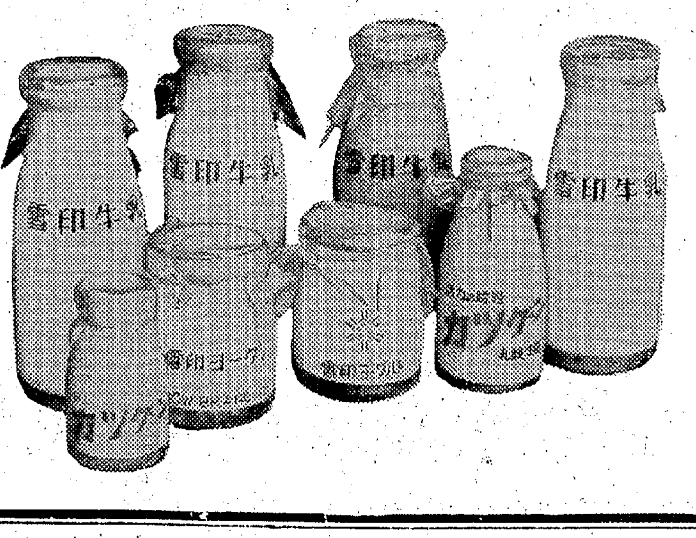
配達員を数名募集して居ります
(アルバイトも可)
御希望の方は御来社下さい
雪印牛乳特約販売所
御申込所
マルサ食品株式会社
平市古鍛冶町 電(代)5181

産炭地振興計画要求案なる

39事業、百六十五億円

県、市町村代表が陳情

産炭地振興審議会は十二月四日中央で開かれ、産炭地振興事業団の設立、地区の指定などについて協議されることになったため、県と常磐地区の産炭地関係市町村長らが十二月一日大挙上京し、常磐地区の産炭地域は炭界の不況で極度に疲弊している実情を訴えるとともに❶産炭地振興事業団を早急に設置して事業を開始すること❷同事業団では市町村の計画に基づく事業を実施する❸市町村の計画に基づく事業中、同事業団で実施できない事業については起債の特例措置を配慮され、市町村でも実施できるよう取り計らうこと❹同事業団で炭鉱離職者を雇用する計画の企業に対して融資する❺同事業団の事業として融資できない時は企業の事業計画が実施できる方策を講ずるよう陳情した。

常磐地区産炭地振興事業計画は一般事業三十件、土地造成八件、産炭地発電一件の計三十九件で、その事業費と設備資金は百六十五億一千七百四十三万七千余に達し、このうち融資希望金額は約半分の八十四億九千四百九十二万三千四百円で、炭鉱離職者二千百七十九人（男一千七百三十八人、女四百四十一人）を吸収する計画である。主な事業の内容は次のとおり。

◇一般事業（三十件、事業費三十億四千八百十九万三千円、融資希望二十一億九千四百九十二万三千四百円、二千四人（男一千五百五十七人、女四百四十七人）を吸収）

▽常磐製作所＝配置転換のため製造、機械修理部門を拡張し、炭鉱離職者四百六十三人を吸収する。

▽同開発＝砕石事業、ボーリング事業を進め、男百九十八人、女二十人の計二百十八人を吸収。

▽好間プラスチック＝炭鉱離職者六十八人を吸収してプラスチック成型加工を行なう。

▽平工製作所＝現在離職者百一人を雇用中だが、さらに二百八人を増加し、小名浜地区のコンビナートのため増設拡張。

▽江名製作所＝製缶は年産千三百二十トン、鋳造は年産七百二十トンに増設する計画で、五十五人の離職者を収容。

▽常磐窯業＝ズリ山、粘土を利用して耐火煉瓦を造る。百六十六人収容。

▽同林業＝常磐炭鉱の林業課とこの製造部門を統合独立させ、八十七人を吸収。

▽内郷市＝❶温泉を農業に利用する温泉開発❷二ノ坪―川平線、竹ノ内―金坂線、柳ノ間―金坂線の道路改良❸砕石事業を起こし、石材加工販売（月産六千立方㍍）

▽常磐市＝❶藤原字後山地内に農業用と飲料水共のダム建設❷関船地内にヘルスセンターを建設❸湯の岳地内の約六十㌶を開拓、畜産事業を推進する。

▽田人村＝年四千五百万円を投入、五カ年計画で国有地朝日山地内約二百㌶を開墾、離職者百十五人を入植させ、畜産の振興を図る。

◇土地造成（八件、事業費二十九億六千九百二十四万四千円で起債を希望）

▽好間村＝❶古河好間廃炭場に三万七百八十平方㍍❷元小田炭鉱グランドを整地一万六千三十八平方㍍を造成。両事業で延べ五万二千人を雇用する。

▽勿来市＝臨港工業用地として海岸を埋め立て、七十二万二千平方㍍（二十一万八千坪）を造成。

▽内郷市＝宅地造成として❶御厩町団地❷御台境、一ノ矢団地❸御厩町、番匠地団地八十九万一千平方㍍（二十七万坪）を造成する。

▽常磐市＝西郷岩ケ岡、馬玉地内に八十三万一千百四十三平方㍍（二十六万一千四百二十一坪）

▽磐城市＝東北電力の六十万キロの変電所建設用地六万六千平方㍍（滝尻地内）の造成。

◇産炭地発電（事業費百五億円融資六十三億円、百七十五人（うち女子二人）を雇用）

▽発電＝常磐共同火力発電所に五千㌍の炭を利用し、出力十七万五千㌔㍗一基を増設。

内郷市防犯協力会で役員会　内郷市防犯協力会の役員会は十日午後二時から内郷署会議室で開き、年末年始の取り締まりについて話し合い、とくに盛り場での青年の不良化防止に重点をおく。

くらし随筆

身辺整理

平井　鉄三郎

ヒョンな弾みで、この欄に顔を出す破目となって困ってしまったが、折から師走に向かうときでもあり、わが身を振り返ってみることにした。

◇

そして、まず身辺の整理にとりかかったが、一朝一夕には手に負えない生活の根に引っかかった。私が四倉にやって来たのは、十年前の秋であった。ただ一人の知己も持たなかったが、何とか町の人々に愛される店をつくりたいと、笑止にも生命を賭ける気になった。それは先輩に忠告されたのに、家事を顧ることを止め、子供のシツケも無視しマトモに本も読まず、引っ越し荷物の一部は物置に放り上げたまま、一気に数年を過ごした。あの時は食事を告げに来た幼な娘を、仕事中の故にどなりつけたりして、よそ目には随分こっけいな、また家族にとっては大変迷惑な月日であった。

それかあらぬか、天罰あって、家中が次々と大病をし、私も満五年の開店記念日を前にして半年間の療養生活に入った。

◇

さて薬石効あって、やがて家庭に帰って来たものの「仕事と休養」の兼ね合いをとるため「掃除をするために生まれて来たワケでもあるまいし」と割り切って、読書は床の中と決め、食後はところかまわず横になり、その他は気分に任した。かくしてまた五年、親のするのを子がまねて、なかなかのベテラン振りを発揮する者も出て来たこゝに再び断罪が下り「くらし随筆」に招かれて、身の恥を明かし、自らホコリを立てねばならぬこととなったものである。

しかしながら、生来筆不精で、手も足も出ない。そこで今の上、この生活の有様で、今や記憶も思想も全くコマ切れた本棚の書物にわびを入れ、タマには机に向かうことにせねば、と思わされる次第である。

（平信用金庫四倉支店長）

民報映画案内（→5日）

※【平市】

★ひかり座（六・二五）戦火の大地（八・三〇）砂漠の剣（↓4日）

★聚楽館（六・三〇）若い渚（八・四〇）ふたりの女（↓4日）

★世界館（五・四〇）色の道教えます・夢三夜（七・一七）いれずみ乳房（八・二七）かげろう侍

★平ニュー東映（七・〇三）おしどり囃子（八・三〇）白昼の無頼漢

★東宝民劇（五・一一）断崖の決斗（六・五一）花嫁部長NO・1（八・二四）顔役暁に死す

★三夜東映（六・二二）忍術使いと三人娘（七・三六）モーガン警部と謎の男（九・〇四）花笠ふたり若衆

★平館（七・〇五）街に気球があがる時（八・四〇）紅の銃帯

★平東映（七・〇六）首なし島の花嫁（八・一五）反逆児

★平松竹（五・五〇）三味線とオートバイ（七・二八）妻あり子あり友ありて

※【内郷市】

★綴映劇　賭場荒し　アラスカ魂

★第二イワキ　お琴と佐助　幽霊五十三次　二千万円の腕

※【常磐市湯本】

★湯本座　札束とお嬢さん　アラスカ魂　燃える平原児

★三函座　太平洋戦争　大夜襲　金星ロケット発進す

★常磐座　十二人の刑事　口笛を吹く無宿者

★常磐日活　紅の銃帯　波止場気質　秋場所大相撲

※【磐城市小名浜】

★国際　世界大戦争　南の島に雪が降る

★磐城座　嵐を突っ切るジェット機　都会の魔窟　俺は死なないぜ

★東映　無頼の谷　終列車の少年街

★金星座　女舞　恋とのれん　学生重役

★銀星座　狂った情事　太平洋の虎鮫　馬上の二人（↓4日）

★地球座　旗本愚連隊　東海道非常警戒　弥次喜多民謡道中（↓2日）

※【勿来市植田】

★菊多映　次郎長社長のよさこい道中　お世継ぎ初道中　粋きな二人のお巡りさん

★うえた館　大森林に向って立つ　波止場気質　美少年変化

★中央館　[illegible]は二度生まれる　性生活の知恵　沓掛時次郎

★植田ロマンス　的の黒星　機動部隊を撃沈せよ　北海の果て（↓4日）

※【四倉町】

★四倉文化　SKD秋のおどり　白い南風　好人好日（↓2日）

★四倉国際　危険な恋人　花笠ふたり若衆　朝霧街道（↓2日）

市況

魚類（単位＝円）

（一日午後―二日正午）

二日の小名浜はサンマ、イワシとも値段は相変わらず安い。底引も好漁。

【小名浜港】サンマ船八隻　巻網船二カ統　底引船十七隻　小型船十八隻　小延縄船五隻　小舟七十隻

▼サンマ　二十一万八千㌔　七・八―一五・七▼セグロイワシ　九千㌔　一九・五―一五・八▼メヒカリ　七千三百㌔　一五―一三▼水タコ　七千㌔　六五―三〇▼ドンコ　千五百㌔　三〇―一〇▼アンコウ　千三百㌔　三五―二五▼エビ　千二百㌔　五〇〇―四〇〇▼ヤナギ　千百㌔　五〇〇―三〇〇▼ノドグロ　七百㌔　四〇〇―三〇〇▼ナメタ　五百㌔　三五〇―三〇〇▼ニクモチ　五百㌔　三〇〇―二七〇▼マイカ　五百㌔　一〇五―七〇▼マダコ　千八百㌔　一八〇―八〇▼サルエビ　千五百㌔　五五▼アナゴ　七百㌔　一〇五▼カスゴ　五百㌔　六五▼ギンハモ　三百㌔　五〇▼ソゲ　百㌔　一五〇▼ツリアナゴ　七百五十㌔　一二〇▼ツリマタコ　二千七百㌔　一八五―一三〇

【江名港】サンマ船二隻　底引船一隻

▼サンマ　五万㌔　八・六―六・六▼トウジン　七千五百㌔　二六―二三・五▼タラ　二百五十㌔　八二▼タコ　百五十㌔　六〇―二八▼ドンコ　六十㌔　三五―三〇

【中之作港】サンマ船四隻　底引船一隻　巻網船一カ統

▼サンマ　十四万二千五百㌔　八―五・五▼タコ　二千六百㌔　六七―二〇▼ナメタ　八十五㌔　一三〇―七〇▼セグロイワシ　千㌔　一七―五・五▼イカ　六百㌔　三〇―二〇

【サンマ鮮魚出荷】国鉄泉駅小名浜臨鉄調べ＝名古屋三車　大阪　神戸　甲斐各二車　丹波口　静岡　蒲原　豊橋　久里浜　天王崎　沼津　岡山　札幌各一車

野菜

▼ホウレン草	一〇―一三（束）
▼ナルイ	三―一一（〃）
▼カブ	一〇―一一（〃）
▼ニンジン	四〇―一五（㌔）
▼ゴボウ	三五―一〇（〃）
▼大根	七―一（〃）
▼サツマイモ	一五―六（〃）
▼バレイショ	一五―一〇（〃）
▼キリイモ	六〇―四〇（〃）
▼タマナ	二五―一〇（〃）
▼タマネギ	六〇―四〇（〃）
▼ネギ	二〇―一〇（束）
▼サトイモ	二七―一〇（㌔）
▼白菜	一八―八（〃）
▼モヤシ	二七（〃）
▼玉子	一二―九（コ）

果物

▼リンゴ	五〇―二七（㌔）
▼ミカン	八〇―六〇（〃）
▼カキ	五〇―三〇（〃）

（丸平青果市場調べ）

バス時間の改正についてお知らせ

長年改正を要望せられて居りましたバス時刻も、いろいろの事情で延び延びとなって居りましたが、今回バス協議会の発足を機会として、来たる十二月五日から一部改正をいたすことになりましたのでお知らせ申し上げます

改正の主なる路線

一、勿来―平―四倉線（直通バス運行）六号国道運転
四倉始発　五時四五分　終発　二〇時〇五分（二十分置き発車）
勿来始発　五時五五分　終発　二〇時一五分（二十分置き発車）

一、湯本―上遠野―植田線（直通バス運転）
湯本始発　六時　終発　二〇時一五分（根岸行き）
植田始発　六時二〇分　終発　一九時二〇分（鳳城行き）

一、平―赤井回り、平窪回り―平線（循環線新設）
平（赤井回り）始発　七時四五分　終発　一七時四五分
平（平窪回り）始発　七時二五分　終発　一七時二五分

一、平―夏井支所―五反―四倉線（延長）
平　始発　六時〇五分　終発　一八時〇五分（五反）
四倉始発　七時一〇分　終発　一六時三〇分（支所）

一、富岡―浪江―小高―原町線（直通バス運転）
富岡始発　六時四〇分　終発　一七時四〇分（浪江止り）
原町始発　六時三〇分　終発　一八時三〇分（浪江止り）

急行バスの運転開始

通勤、通学者の御便利のため左記のとおり急行バスを新設いたしました
（料金は変わりありません）

一、勿来―平線（所要時間五十分）急行バス停留所
平駅前―三丁目―平税務署前―（共立病院 労災病院）―内郷駅前―八仙橋―石畑踏切―国道交差点（泉）―金山―植田農協前―勿来市役所前―上中田（呉羽）―勿来駅前

平―勿来行	勿来―平行
6・55	6・35
7・35	7・15
8・15	7・55
8・55	8・35
15・35	14・55
16・15	15・35
17・55	16・15
	16・55

一、平―小名浜線（所要時間四十分）
平駅前―（石畑踏切まで同じ）―住吉―水素前―磐城市役所入口―小名浜待合室

平―小名浜行	小名浜―平行
7・00	7・00
7・50	7・50
9・00	9・00
10・00	10・00
11・00	11・00
12・30	12・30
15・30	15・30
16・30	16・30
17・30	17・30
18・30	18・30

一、多少の改正をした路線
片浜循環線（二十分置き八仙回り）平―小名浜線（二十分置き）好間線、四倉線（旧国道回り）新町線、宮、高野線、その他、各ローカル線に多少変更があります

急募　バス従業員
各営業所勤務運転者、運転助手（男子車掌）車掌（女子）　各数十名
当分の間本社において毎日選考いたして居ります

常磐交通自動車株式会社

本社　平市愛川町3　電（代）3121

伊デ杯選手を育成した名コーチ
ネメティ氏が来平
市営コートで講習会 9・10日に

石城庭球協会は来日中のイタリーのデ杯チームを育成した公認コーチ、ハンガリー人のゲオルグ・ディ・ネメティ氏を招き、九日午後一時から、十日午前九時半からの二日間平市松ケ岡公園市営コートで硬式庭球講習会を無料で開く

ネメティ氏はイタリーで三十年間テニス学校を開いた公認コーチで、イタリーデ杯チーム育ての親。昨年と今年インターゾーンでアメリカを破って優勝、今度はデ杯保持国の豪州に挑戦している。たまたまローマオリンピックで津島義一会長が同氏を日本に招く話をとり決めたもので、本年九月に来日、日本ではデ杯候補選手を始め、各地方でもコーチし、現在は九州でコーチし東北には十日仙台で、次に福島でコーチし、十二月下旬に帰国の予定。

オーソドックスな教え方は定評があり、軟庭愛好者にも大いに参考になるので、軟庭天国の平市だけに多数の愛好希望者が予定されている。当日は通訳として往年のデ杯選手太田芳郎氏が説明に当たる。受講希望者は八日まで磐城共立病院鈴木存氏、三華デパート時計部で申し込みを受け付けている。なお雨天の場合は磐女体育館で開く。

小名浜臨港労組闘争
長期化の様相
地労委あっせん不成功

磐城市小名浜臨港鉄道労組(組合長永井武氏、組合員八十一人)従業員組合(委員長斎藤光氏、六十九人)では一律四カ月分の年末手当を要求していたが、会社側回答の一・三カ月分を不満として団交を続けていたが、一日午後二時から組合員の依頼で渋川務地労委事務局長、玉山勇福大教授、兼子俊一東北工業社長、下田与吉福商会長の六氏があっせん委員となり、労使双方の事情聴取を始めた。会社側は一・六カ月の支給をほのめかしたが妥協できず、二日午前十一時まで徹夜で事情聴取を行なっているが、会社側の回答が組合の要求とかけはなれているので地労委あっせんも不成功とみて、二日午後五時から職場大会を開き長期闘争の方針を検討する。

駐車いたずらの二少年送検

【既報】十一月二十九日夜、常磐市内でガラスをこわすなど駐車した自動車にいたずらしてつかまった少年(一九)=常磐市三階=の共犯を捜査中だった常磐署は、常磐市三階の少年(一七)と(一九)の二人に任意出頭を求めて取り調べた結果、器物破損容疑で二少年を書類送検した。

バイクにはねられ重傷

二日午後三時四十五分ごろ常磐市吹谷九一地内の県道で内郷市御厩町下能三五、運転手竹村正巳さん(四〇)はバイクで通行中横断しようとした同市八仙一、無職山口ふでさん(六〇)をはね、山口さんは右足の骨を折り、六カ月の重傷を負った。

やややさん 中島守男 3458

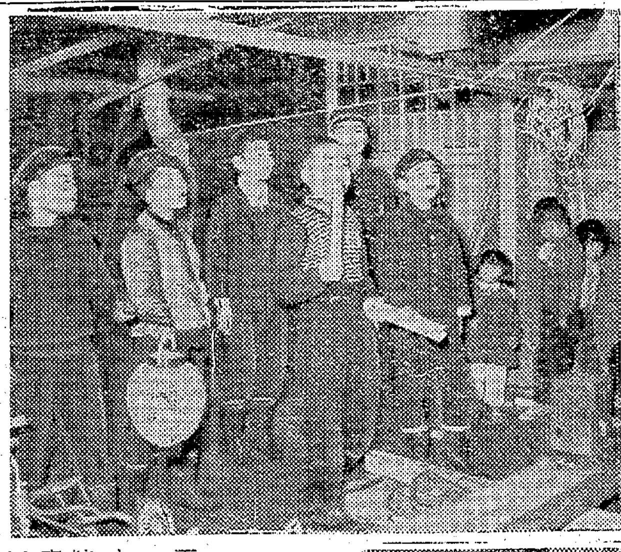
【平市草野泉崎でのこどもの夜回り】

良い子が"火の用心"
平市泉崎 夜遊び防止にも一役

平市草野泉崎字岸部落の良い子が一日から夜回りを始めた。中学生と小学校高学年生で組織、毎夜八時から九時まで拍子木をたたいて声をそろえて「火の用心」を各戸に呼びかける。ことしの初冬は暖かくて、まだ楽だが、来年二月までの夜回りは大変。ただ、こどもの夜警が夜遊びを誘発する一因にもなるので、同部落では夜警小屋にたむろして夜遊びを覚えないよう小屋を閉じ、寒さが厳しくなれば巡回時間も七時から八時までに一時間早く繰り上げるなど、大人たちは細かく神経を使い、こどもたちに感謝するとともに、その善導まで考えており、火の用心を呼びかけて歩く、こどもたちの表情は朗かだ。

不用心な家が25%
常磐署の防犯診断結果

常磐署はこのほど藤原農村地区住宅の防犯診断を行なったが、対象住宅一千六百十四戸のうち戸締まり施錠のしてあったもの一千八十五戸、不完全なもの三百八十七戸、戸締まりのないものが百四十二戸もあった。このほか屋外に自転車を出し放しのもの八十五戸、洗たくものを取りいれていないもの三十五戸もあったなど、不用心な家が二十五%(六百四十九戸)もあった。

訂正 昨報三面の交通事故で小学生がはねられた記事中四倉小一年生とあるのは大浦小の誤りにつき訂正します。

あたたかい歳末
クリスマス売り出し

○…ことしの冬は暖かいせいか、十二月に入っても正月が一月前まで近づいた歳末気分がピンと来ぬなまぬるさ。

○…それでも商店街はそろそろ大売り出しの企画にかかり十五日のボーナス支給日から後半をヤマに、最高最後の消費景気をのがさず、一気かせいに押し進めるべく体制を整えている。

○…マチにはまだジングルベルは流れないが、店頭にはサンタクロースを描いた長靴のケーキが売り出され、こどもたちの人気のマト。ウシ年のこの歳末はどうものんびりしているようだ。

【店頭に出たサンタのキャンデー】

ななはま

◎…二日午前八時ごろ磐城市滝尻字御前田地内の国道で内郷市梱下、内郷運送のダンプカーが急停車したためハンドルを切りそこねて左側の水路に逆転したが、運転手は幸いケガがなかった。

◎…このダンプカーは勿来市の火力発電所に石炭を運ぶ途中で四十五キロで走ってきたが、前に停車していた自動車をさけようとして左側にハンドルをきりすぎ、地盤が柔かいのと石炭を満載した重量で転落、田んぼに石炭をバラまいた

【水田に落ちたダンプカー】

恐喝男捕わる

勿来署では二日午前十時四十五分ごろ勿来市沼部町字平網一五三採炭夫稲坂利徳(二三)を恐喝の疑いで逮捕した。調べによると、去る六月十五日夜七時ごろ同市植田町字番所下七六、スマートボール「東京遊戯場」で遊んでいた同市錦町大島無職鈴木吉さん(二〇)を外に連れ出し"オレは顔役なんだぞ、オレの女に手を出しやがってどうしてくれる"と顔面をなぐりつけ、"酒代をもってこい"とおどかした。鈴木さんは洋服を質に入れ現金千五百円をつくってやったというもの。稲坂はこのほか同様手段で三件四千円相当の恐喝を働いていた。

忘年会帰りにケガ
内郷 バイクを酔って運転

二日午前零時三十分ごろ内郷市御厩町下能地内の六号国道で忘年会帰りの平市大字下平窪字曲田三七常磐炭鉱勤務小野義典さん(三九)はバイクを運転して同地内にさしかかった際、ハンドルを切りそこねて左側の水路に転落した。このため小野さんは顔、手足などに十日間の傷を負った。原因は忘年会酒に酔ってのめいてい運転だったなお同署では各種運転手に忘年会での酒量に注意するよう警告を発している。

5、6日に四市で停電

五日、六日の両日、平、内郷、磐城、勿来の四市で停電がある。

【平市】▽五日午前八時—八時半と午後三時半—四時材木町、古鍛冶町、午前八時—午後四時紺屋町
▽六日午前八時—午後四時、白銀町、中央通り

【内郷市】▽六日午前八時—午後四時、鬼ケ沢、高野

【磐城市】六日午前八時—正午花木田の一部、君ケ塚、乙新地松ノ中の一部午後〇時半—四時鳥の下、林の上、吹松、弁別、芳川町、道珍

【勿来市】六日午前八時半—八時五十分と午後三時—五時二十分、旧植田町全部

松本氏を防犯功労者で表彰
県防犯協会

松本甚四郎氏

内郷市内町桜本、会社員松本甚四郎氏(五六)=市議、保護司会長、愛護会副会長、内郷市防犯協力会理事=は防犯功労者として五日午前十時から県庁で県防犯協会から表彰されることになった。

同氏は終戦後の昭和二十二年ごろに常磐炭鉱の公安隊長をしていた関係から当時犯罪の多い町だった内郷地区の青少年の善導、明るい町づくりに協力しているほか、保護司会長としても刑期を終えて再出発する青年達の更生、または子供の健全育成に力を入れているもの。

決算書作製講習会 常磐市中小企業相談所、青申協会支部共催で六、七、八、九の四日間午後六時から九時まで、商工会館で個人企業決算書作製講習会を開く。講師は渡辺清臣計理士。

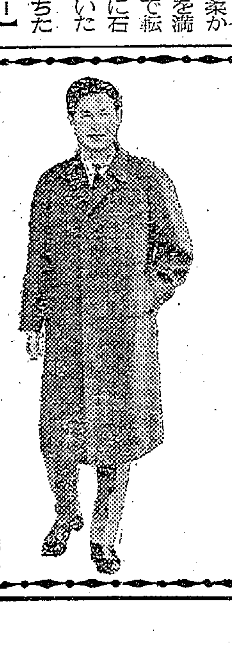

冬をさっそうと

独自の裁断とプレス仕立てのオーバーと背広…肩のこらない軽い着ごこちとすっきりした線が冬のあなたをスマートにします

ホかや 平・3 TEL・2203

ヤマハの新車登場!
新しいアイデアとすぐれた技術の決定版
250CC 毎分6000回転 持続出力17馬力
2サイクル 2エンジン 最高速度
125Km/h 400米加速17秒
YD3型新型車!

ヤマハオートバイ 125CC YA 5型
ヤマハスクーター 175CC SC 2型
ヤマハモペット 50CC MF 2型
ヤマハ船外機 ボート各種
ラビットスクーター 50CC スカーレット

各販売代理店へ御用命下さい
特約店 平自動車工業株式会社
内郷市小島 TEL・(平)3811—3812

うれしさをしあわせをいっぱいつめて
SHOGETSUDO
お菓子も野に山に出かける季節となりました
高級洋菓子
平市・銀座 松月堂 TEL・2206
松月ストアー TEL・4206

NHK第一　2日　1040KC

- 6・00　こどもニュース▽カヨちゃんただいま発明中
- 25　サルの行方❶仁木悦子作　伊藤京子　山本洋一
- 7・15　ニュースハイライト
- 30　土曜の夜のおくりもの陽気な休憩室「右左」雪村いずみ　井上ひろし　織井茂子　神楽坂浮子　トミー藤山
- 8・00　とんち教室（神田共立講堂）石黒敬七　小川哲男　荒井恵子　長崎抜天　丘灯至夫
- 9・08　ニュース解説　村田為五郎
- 20　浪曲「子守時雨」木村若衛
- 50　ラジオ喫煙室　森繁久彌
- 10・10　放送劇「鯨島のマリア」江上照彦作　礒村みどり　牟田悌三ほか
- 11・10　来年度減税の答申▽国連だより▽邦楽文庫

NHK第二　1540KC

- 6・00　私たちの演奏会　歌業山洋子　大川さかり　滝正彦
- 30　「くらしのことば」丸山和雄
- 45　年令の差　経験の差
- 7・00　インフルエンザワクチンの展望
- 30　若い世代へ❶友へのたより❷お正月映画製作中
- 8・00　ウイルヘルム・ケンプ独奏会（ベートーベン連続演奏）❶ピアノ奏鳴曲ハ短調作品10第1❷ピアノ奏鳴曲へ長調作品10第2❸ピアノ奏鳴曲ニ長調作品10第3❹ピアノ奏鳴曲ハ短調作品13「悲そう」❺ピアノ奏鳴曲ホ長調
- 10・15　高等学校講座初級「数学Ⅰ」
- 35　高校中級「日本史」
- 55　英語「和文英訳」
- 11・20　フランス語初級　前田陽一
- 35　音楽はなしのくずかご「イギリスのリュート音楽」

ラジオ福島　800KC

- 6・00　ジャジャ馬くん▽なんでもフランキー▽音楽の小箱
- 7・10　録音ニュース
- 30　花形歌手歌う遊覧船　楠トシエ　あつ美清ほか
- 8・00　ハイカラバラエティー　藤島桓夫　大関進　渚幸子　人見明とスイングボーイズ　谷幹一　吉田章子
- 9・00　サロンパスの浪曲「残菊物語」
- 30　テイチクアワー歌の花束「名月赤城山　花の十九の渡り鳥」
- 45　放送劇「愛の渦潮」
- 10・05　連続浪曲「夢介千両みやげ」国友忠
- 30　魅惑のコーナー
- 11・05　連続放送劇　宮本武蔵
- 20　ダイヤモンドアワー▽お休みの前に

テレビ　NHK

- 6・10　ホームラン教室　小柳徹　幸つや子
- 35　朝日国際マラソンを前にして　カントレクほか
- 7・15　バス通り裏　小栗一也　織賀邦江　十朱幸代
- 30　あなたが選ぶのど自慢　宮田輝アナ
- 8・00　講談ドラマ「河内山宗俊」（第1夜）田崎潤　江見俊太郎　左卜全　宝井馬琴
- 30　テレビ指定席「帽子」有島一郎　南原宏治　小川虎之助　村上冬樹　笠間雪雄　故里明美
- 9・30　きょうのニュース▽スポーツニュース▽海外フラッシュ
- 10・00　夢であいましょう
- 30　ニュースの焦点　宮沢俊義
- 44　世界みたまま
- 11・00　24の前奏曲から（ショパン）ピアノ独奏アンドレ・チャイコフスキー

100貨店

「あすはなんとかしようとバカは言う。きょうでさえ遅すぎるのだ、賢者はきのう済ましている」（クーリ）やってしまわなければならぬことは、すでにその時やっていないと、積もり積もって後で苦労するというのだ。とくに借金は、どんなに細かくとも、入ったときに返さないと、積もり積もって後腹を痛める。借金の話になってしまったが、運をつかむにしてもあす、いや一時間おくれて良いチャンスをのがした人だっている。ところで年の瀬ともなると、気ぜわしい。またたくまに大ミソカがやってくる。その時になって〝来年こそはなんとかしよう〟と思うだが大ミソカになって、来年こそは、来年こそは、とやっているうち年をとる。仕事でも何んでも、きのうの仕事をきょうしている人、きょうの仕事をきょうしている人、一歩進んで、あすの仕事をきょうしている人という。スピード時代、競争のはげしい時代だけに、お互いに誰よりも一歩も二歩も前進して仕事しようとしているのだ。きょうの問題をきょう片付けなかったら、抜きんずるワケにはゆかない。（龍八）

交通違反の16人を検挙　内郷署

内郷署は一日午後一時から全署員が内郷市八世原地内の六号国道で交通取り締まりを行ない、十六人を検挙、十三人に警告を発した。これによるとスピード違反十四件めいてい運転二件となっている。

藤本両氏招き民謡を指導　平芸妓芸妓屋組合

平芸妓芸妓屋組合は忘年会など宴会やお座敷での演芸に興を深めるため、ラジオ、テレビお馴染みの民謡師匠藤本秀夫、藤本喜世美の両師を招き、組合事務所で芸妓全員に民謡指導をしている。

XMASセール

12月3日ークリスマスまで
平信販チケット大歓迎
現金でお買い上げ同様にラッキースタンプ券を発行します
婦人チュニック
子供服各種
婦人服・子供服の店
マルシン
平市銀座通り　TEL・3358

カラ紙、カベ紙 ㊎
平市新川町　松崎商店　電四五七二

和洋酒の店
車
平市新田町
電3397

■電話増設■
（平局）6662　2685
丸タクシー円
平市一丁目
社長　藤沢リン

愛飲家皆様へお願い
当分手不足のため午後六時過ぎの配達は御用捨下さい
時間外は何卒御来店下さる様ひとえにお願い申し上げます
石城小売酒販組合植田支部

ダテのうす着が流行の本命
本当のおしゃれは下着に金をかけるもの。いまやライトウェア（うす着）時代ですが、新館の肌着売場の充実ぶりを一ト目ご覧下さい
婦人純毛あずまえり　千五百円
〃純毛みやこ　千円ー千三百五十円
〃純毛ズロース、　五百円ー八百円
〃スリーマー　一五〇円ー三百円
〃女性着　一五〇円ー四三〇円
〃トリコットスリップ　三〇〇円ー千二百円
肯某部男子店員募集　（新館二階衣料品売場）
平市　藤越

初回一、〇〇〇円で新車がすぐお手元へ!!
ゼブラの自転車
テイチヤ輪業
平市鍛冶町　電二六七二

軽量ブロック
特長　1.白くてきれいな仕上げ　2.吸音.熱遮断性がよい　3.釘がうてる 細工が出来る　4.各種の型が豊富
町田ブロック平直売所
平市上荒川(野球場入口)　電4032(呼)
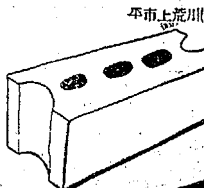

ハワイアン・バンド演奏　毎週土曜日
パッション
◇女店員募集、優遇します
小名浜釜庄前　電二六六〇

喫茶バー
花束
平、酒喜庵裏

良心的で楽しい憩の店
お気軽におたち寄り下さい
コーヒー五〇円　ウイスキー四〇円　ハイボール五〇円
民謡バー東陽
小名浜弁天横町　電二八二六

ご宴会に…
割烹　ときわ
平市・公園内　電二三三六

価額計算秤
ベンハー
◉目方と値段が同時に計算される便利な自動計算秤出現！
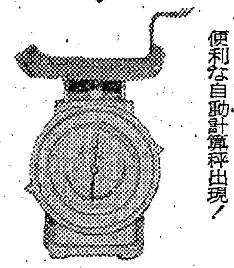
取扱店
藤森商会
平市鍛冶町　電2296

年末大売り出し
ご贈答用品各種豊富取り揃えました
衣料品の
鈴屋
東洋ゴム（株）ソフラン
フランスベッド
ブリヂストンエバーソフト
特約店　平市大町　電二七八八

募集
三菱月販経理事務員　一名
▽経験者・年令・男女不問
三菱家庭電気品サービス員　三名
▽経験・年令不問・経験者優遇（一万二千円以上）
※希望者は12月10日まで履歴書持参、委細面談
三菱電機ストアー
草野ミシン商会
平市南町　電二九六〇

コート大会
いよいよコートの季節です！
チュニックコート
オーバー
和服コート
ダッフルコート
ジャンパー
いまなら品質 デザインともに優れたものばかり沢山取り揃えてあります お早くどうぞ！
平信販チケットをご利用下さい
福対協指定店
三和洋装店
平市銀座通り　TEL・4210

コーヒー専門のタカオ
平世界館前
電3666

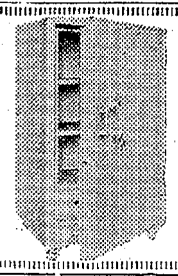
書類の保管
耐火書庫
◉内部が非常に広い
◉特殊鉄使用
◉特殊耐燃材使用
萩金庫商会
平市三十米通り　TEL　2631・2352

神仏具
平市新川町　電三九四八
橋本屋

御婚礼写真は
舘林
平・公園下　電三三九六

例年の通り
クリスマスカード
新年　エハガキ

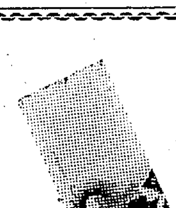
花札・トランプ
百人一首
万だの花のよう…
マルトモ書店
平市四丁目　TEL・5011ー5013

下宿
（高級）▽寝具つきでも可▽二食つき▽交通便利よし
委細面談　駅に二分（姓名在社）（22）