夕刊 いわき民報
発行所 平市田町63
©いわき民報社61
社長 野沢武蔵
電話(代表)4161
振替口座(郡山)4028

平名物 珍菓 友胡桃 金澤屋 平市一丁目角 電2327

"年末年始の虚礼やめよう" 平市職組で呼びかけ

官公庁のご用納めは二十八日いっせいに行なわれるが、平市役所職員組合では年末年始の虚礼を廃し、生活の合理化を図ろうと、全組合員に建設的な新生活運動を呼びかけた。これは上役に対する歳暮などの贈答、正月の飲み歩き的の回礼を互に戒しめ、自分はもちろん他人の生活を贈答品のやりとりや、回礼でこわすムダを廃し、家庭を主体とした歳末を過ごし、正月を迎えようというもの。

年末年始の新生活運動は、さきに常磐炭鉱主婦の会が虚礼廃止運動の呼びかけを起こして注目され、公的には平市役所職組のものが初めてだが、官公庁、商社でも生活の安定、向上とともに年々度の過ぎる傾向にある年末年始の虚礼に対し、旧習とはいいながら限界にきたものと批判の傾向にあり、加えて二十七年度の景気下向、クリスマスが家庭化へ移るなど生活設計を中心とした考え方に移って来ているだけに、平市職組の新生活運動実施の可否は、一般的虚礼廃止の足掛かりとして注目されてる

宏池会では平に決定? 工専誘致に最後の運動

大詰めに来た平市の工業高等専門学校誘致問題は、自民党の大蔵省への予算復活折衝の中で開始され最終決定は二十七日と目されている。福島県、つまり平市の場合、二十日の宏池会の席上、大蔵省が事前折衝で示した六校(短大二校併設を含む)の中に、平市が含まれたという朗報が市に入ったが、予算の復活要求を頂点として全国各候補地の誘致合戦は激烈をきわめ、福島県としても楽観を許されない事態にあるので、県知事、県議会各派代表、県教委が泊まり込みで最後の陳情を行なっており、一方地元の平市では二十五日午前五時四十五発準急"ときわ一号"で諸橋市長、大泉、石山正副議長志賀委員長ら工専特別委員全員が四市代表と上京して県代表と合流二十七日まで県選出国会議員とともに最後陳情、決定確認を実施、二十八日その成否が決まる。

一方平市では工専仮校舎を才槌小路の元平盲ろう学校に求め、所有者四人と内契約を得て、三十七年度開校の準備万端を整えているが、仮校舎の決定しているのは全国候補地では平市だけだとその優位性を自負している。また工専建設地の平市上荒川字長尾地内の用地買収折衝も地主側の協力を得てスムーズに進み開校時に必要な三学級(百二十人)の三教室と製図室、十四人の教授陣のうち東北大工業部長的場幸雄、同理学部長藤河新一茨城大工学部長真野克巳三教授も内諾済みなど受け入れ態勢は全く整い、政府決定を待つばかりとなった。

成否によらず買収 工専用地 平市が基本方針示す

工業高等専門学校用地買収打ち合わせ会は二十五日午後二時から平市役所議員控え室で地主代表と市当局の間で行なわれ、市当局から工専問題は三十七年度平市建設の成否にもかかわらず用地買収は計画通り進める旨の基本方針を示した。地主はこれを了承、正月八日ごろ地主代表会を開いて価格問題を決め年明けから本格的な交渉に入ることを回答した。用地は平市上荒川字長尾、林作地内の十万平方メ。

磐城市の助け合い34万円 きょう配分

磐城市歳末助け合い運動は三十四万八千四百五十八円に達したので二十六日午後十時から市役所助役室で配分委員会を開き、次のとおり決め、午後送金した。▽被、要保護家庭二百十世帯に十四万二千二百円▽貧困児童六百十二人に十二万二千円▽一般保護入院患者六十九人に二万七千百円▽県共金額六万四千三百円

六万七千円の大穴出る 適中車券は平で一枚

平市十二月競輪後節二日目の二十四日、第二レース(2―3)で六万七千三十円の大穴が出た。適中車券は平の本場一、福島場外車券売場三、若松三の七枚だった。

平市役所で ご用納め式 平市役所は二十八日午前十時から議場でご用納め式を行なう。

失対手当は三割増 平市 六百人が一万六百円

平市の失対労務者六百人の期末手当が二十五日、二千七百円にきまった。これは前年の二千三百円より五百円多い。国から四千六百七十一円、県から三千三百円支給されるので合計一万六百七十一円の前年合計の七千八百四十五円より二千八百二十六円と三割近くも増額された。支給は二十七日だが、これは矢ノ倉炭鉱など中小炭鉱の期末手当より多いほど。

四倉失対の越年資金 一人一万四十四円を支給

四倉町は二十六日失対労務者百四十人に越年手当を支給した。一人当たり町二千百円と県手一足、国四千六百四十四円、県三千三百円合計一万四十四円だった。

全日自労内郷分会でも妥結

全日自労内郷分会(分会長大谷繁司氏、六百八十人)では期末手当七千二百六十六円を要求して、市当局と交渉していたが、市支給額二千五十円で妥結、二十六日午後一時から支給された。

磐城市役所で職員採用試験

磐城市役所は二十九日午前九時から小名浜一中で市職員採用の第一次試験を行なう。第二次試験の面接は一月。応募者は二十三人。

もうすぐお正月② 小荷物は三増倍 立ち働き25時間勤務

○…「世の中が落ちついて来たのはありがたいが、ムヤミに荷物の増えるのには往生しますヨ」これは平駅小荷物係さんの悲鳴である。小荷物の発送は二百五十個ほどで平日より大して増えないが、到着がうなぎ上りに増えて千六百平均。これは平日の三倍以上

○…主任と小荷物係二八、荷扱いさんが臨時を入れて十人総動員しても十二人の小部隊が、一昼夜交替だから、窓口は半数の六人だけ。それも二十五時間勤務。小荷物のほかに一時預けが五百(平日八十)代金引換え百(平日八十)これにチッキンもあって荷さばきしながら客の応待、いきおい頭に来てぶっきらぼうになりやすい。

○…二十五日などは小荷物車が間に合わず貨車一車を増発した。荷札の落ちた迷い子荷物、包装不完全で破れた荷物と余計な気苦労が重なっても国鉄はサービス会社。小荷物係としては一にも二にも小荷物サマサマ。座る間もない立ち働き。この毎日が正月も休みなくくり返される。七日目に来る交替公休日を唯一の楽しみにしながら…。

【小荷物に埋まっての荷さばき】

常磐交通が60万円 平市 野球場建設費に寄付

常磐交通自動車株式会社は平市営野球場建設費の一部として六十万円を市に寄付、平市では十二月市会でこの寄付採納を可決した。常磐交通では野球場着工時にも二十万円を寄付しており、これで八十万円の寄付をしたことになる。

内郷で最後の野犬狩り

内郷市保険衛生課では三十六年度最後の野犬狩りを十一日から二十日での十日間実施した結果、十頭を捕獲したほか、八十二頭を登録、百四十五頭の注射を行なった。これで今年中に昨年より七十八頭多い七百二十頭を登録、三十頭を捕獲した。昨年より好成績を上げたのは、臨時的に二回の登録促進に伴う野犬狩りなど年間を通じて五回も実施したためとみている。

赤い羽根の不振を挽回 内郷で打ち切る

内郷市共同募金委員会、同福祉事務所では三十六年度の歳末助け合い運動を二十五日で打ち切った。この結果、米一握り運動は予想以上の好成績で六十袋(一袋二十六キロ)千六百二十キロが集まったほか一世帯二十円の助け合い金額は二十五万一千円だった。同市では二十六日から市内三百世帯を対象に配分を始めた。特にさる十月一日から行なわれた赤い羽根募金が目標額に達せず不振に終わっているので、歳末助け合いには米一握り運動を行なったことが一般市民の協力となった。

中学校親善珠算競技会 四倉

四倉町四倉、大野両中学校共催の四倉地区中学校親善珠算競技会は二十七日午前九時から両校代表選手三十五人が参加して四倉中学校で開く。掛割、見取、暗算、読上算の後両校三人ずつの選手で対抗競技がある。

寸言

▼平市職組が年末年始の虚礼廃止を呼びかけた。各組合とも共同宣言してはどうか。言うは易く、行なうは難しである。▼このところ風が強い。火の用心おこたるナ。こどもの火遊びにも十分注意のこと。発見したらすぐ通報。

天気予報 (小名浜測候所発表) 玉半提供 電五〇三三

【今晩】北西の風、晴れ時々曇り山添い北部では一時しぐれかにわか雪。【あす】北西の風、晴れ、山添いでは雲がひろがる。【海上】今晩あすとも風波がある(強風波浪注意報発令中)

'61さよならパーティー
期日 12月30・31日(二日間) 午後5・30—12・00
グランドピアノ演奏 午後8・30分から
ワンセット700円
ビール 2本 シャンパン大 1本 オードブル 1皿 仮装セット 1組
追加のビール1本150円
デラックス社交場クラブ イーグル
平市二丁目紅小路電3045

年末年始ハイヤー 無事故運動を実施しておりますからご利用の皆様からもよろしくご教示ご協力をお願い致します
丸タクシー 円
電話 6662 2685

◇おわび 23・24・25日のクリスマスケーキ配達につきましては種々の不行き届きもありましたことと存じおわび申し上げます

0001	0201	0640	1116	1453	1898	2614	3072
0007	0205	0644	1140	1459	1899	2623	3083
0013	0292	0653	1154	1466	1905	2641	3087
0021	0300	0656	1161	1475	1908	2744	3088
0024	0304	0747	1179	1481	1923	2802	3092
0033	0340	0749	1225	1486	1935	2844	3095
0047	0375	0750	1231	1494	1951	2857	3098
0056	0382	0766	1237	1499	1956	2882	3102
0062	0387	0800	1240	1503	1968	2889	3107
0078	0391	0801	1243	1537	1973	2891	3114
0081	0394	0806	1249	1611	1987	2903	3122
0082	0481	0894	1259	1622	2002	2943	3126
0085	0486	0895	1263	1661	2017	2957	3142
0098	0487	1010	1267	1668	2084	2962	3151
0101	0488	1022	1270	1688	2099	2968	3165
0108	0501	1023	1284	1701	2103	2981	3175
0111	0513	1024	1291	1718	2243	2983	3184
0125	0523	1050	1299	1731	2358	2986	3187
0128	0561	1056	1308	1732	2385	2995	3189
0135	0567	1083	1324	1744	2401	2997	3201
0138	0579	1084	1330	1748	2434	2999	3204
0142	0592	1092	1340	1798	2561	3012	3210
0147	0624	1096	1441	1806	2597	3038	3215
0156	0631	1102	1449	1851	2600	3047	3221
0164	0633	1108	1452	1873	2612	3051	3203

61年クリスマスに贈る「所得倍増デコレーションセール」の当せん番号は福島民報、福島民友、いわき民報社立ち会いの上抽せんの結果つぎのようにきまりました

▼お引き換えは一月十日までにお願い申し上げます

▼お引き換えは本店でいたしております

じゃんがら本舗 みよし 電5036—5037

ことしの歩み ②

労働

求人難と賃上げ競争
特徴は第二組合の誕生

○…ことし一年間の労働問題について回顧すると、一番深刻だったのは労働力の不足である。設備投資と好景気が反映したこと、前年の学卒者が最低の数だったことがさらに拍車をかけ、ことしはこれまでにない求人難に見舞われ、管外の大企業は学卒者だけでは間に合わず、一般求職者もどしどし採用する手段に出た。それに物価の値上がり、公務員のベースアップもあって、大企業では初任給を一万円ぐらいにまで引き上げ、求職者獲得にしのぎを削るありさま。学卒者も一般求職者もそうした優遇される大企業に殺到し、管外に流れ出る者が八割以上にも達し、地元求人は求人難に大弱り。そこで十二月には平市と磐城市の鉄工業協同組合では来春の学卒者から初任給を最低七千円に引き上げ、求職者獲得に乗り出すことを取り決めた。

○…不況にあえぐ炭鉱は三十年十月以来三十六炭鉱が石炭鉱業合理化事業団東部支部に買い上げられ三千人が離職したほか、各炭鉱の企業合理化で常磐地区で約二千人がさらに離職し、炭鉱離職者はますます増加する一方にある。このため昨年二月、炭鉱離職者援護会平支部が発足し、移住資金の給付に当たっていたが、ことし七月には雇用促進事業団平支部と改名、事業内容をさらに拡大、炭鉱離職者を採用した事業主に対して住宅の貸し付けを行なうほか、給与の一部負担（近く決定する）など、雇用の促進に力を入れている。一方若手組の炭鉱離職者はどんどん他管内に就職できたが、中高年令者はなかなか就職できず、平職安で家族ぐるみの就職促進を図り、三十数組の就職に成功した。またコストダウンに迫られている石炭界も国鉄運賃の値上げ、炭鉱資材の騰によってますます窮地に追い込まれた形となり、石炭政策転換要求の声が高まり、十月には炭労系の組合員が北海道と九州から東京まで大行進を起こし、途中各地区でデモ行進した。一方民労系では十二月十日に五十七組合、一万七千九百人を有する石城地区民労協を結成し、下部組織の充実に力を入れることにしている。

○…スト関係では点数引き上げを要求する医師会が、二月十九日に休診ストを実施するという珍しいケースもあったが、組合が分裂した小名浜臨港では同労組が夏期手当を要求して八月十五日から五日間にわたる実力を行使、私鉄労連など外部団体の介入で大規模のストを展開したことは、まだ記憶に新しいところ。また組合が分裂し第二組合の結成が多かったのも、ことしの特徴といえよう。

○…このほかことしのメーデーは戦後最高の二万二千人が参加し、物価値上げ反対などを決議し、九月には文部省提案の小、高校生、十月には中学生のいっせい学力テストを行なったが、日教組の強力な反対もなく、平穏に終わった。

くらし随筆
サンマ
猪狩正男

名古屋大学の講師で柳染先生という方が片手間に私の炭鉱で碁を教えていたことがある。この先生にサンマの食い方を教えられた。

まず頭と胸と尻尾の三つに切り、頭は煮物のだしにする。胴は焼いて食う、尻尾の方は煮付けにして食うというのである。さらに残った骨はコンガリ焼いて粉にして味を付けふりかけにするという。

これで残るところがない。もし私の台所がこのように合理的に処理されたらどんなであろうか。大根を食うにしても一番栄養のある葉の付け根をすててしまうし、魚のはらわたをすててしまう。残るところはおいしいかも知れないが栄養がない

◇

したがってドブネズミと、豚がどんどんふとって行く。炭鉱を流れる川のウナギがふとるのも、栄養のあるものばかりを流すからであろう。炭鉱の下水で養魚しているがその育ちぶりはものすごいものがある。

隣で初ものを買ったとなると、借金を質に入れても買うという悪いくせがまだ残っているのではあるまいか。高いもの、初物買いに熱をあげても、どう合理的に栄養を取るかに欠けてはいないだろうか

◇

こんな話もある。昔のこときびしいしゅうとが、嫁に一日中底のない大きな桶につるべで水を汲み入れさせた。夕方になっても一滴の水すらたまらない。次の日は底のある桶に底のないつるべで一日中水を汲ませた。夕方になるとつるべのしたたりで桶に幾分か水がたまった。それを見てしゅうとが「家計についても取ることを知っても、使うことを知らないのでは底なし桶に水を汲み入れると同じである」と教えたという。誠に耳の痛くなる話である。

私のいいたいのは、私達の消費生活が果たして合理的に行なわれているだろうか、ということである。「お酒を一回休んでくれれば…」といわれればそれまでだが、台所の周囲をもう一度ふり向いて見る必要はないだろうか。

（常磐炭鉱労組合長）

2500人が楽しむ
平ロータリークラブ主催
盛況なクリスマス

【人気を呼んだ歌のおばさん安西愛子さん】

平ロータリークラブ主催、平婦人連絡協議会協賛の子供クリスマス大会は二十五日午後一時から平市公会堂本館に約二千五百人の小中学児童、生徒を招きにぎやかに催された。会場には風船や高さ二㍍もある描かれたサンタクロースが飾られ、集まった子供達は盛りたくさんのお菓子のプレゼントをほおばりながら、市内婦人会の民謡平マジッククラブの手品などをみて楽しんだ。この日はNHK提供の"歌のおばさん"安西愛子さんの公開録音があり「キシャポッポ」「早くこいこいお正月」などの童謡が会場いっぱいに歌われた。力道山の映画（田中カメラ提供）もあった。最後に常磐炭鉱野球部と大毎のエース小野正一投手のサインボールが投げられ大人気だった。

内郷福祉事務所で 結核患者に見舞金

内郷市福祉事務所では生活保護支給者で同市内の病院（労災、共立、内郷病院）に入院している結核患者に歳末見舞金として七百円を支給した。市内病院には県下各地から百一人の患者がいるもので、少額ながら楽しい正月が向かえられるというわけ。

ボーナス競輪が大当たり
レース最高記録も

平市十二月競輪の総売り上げは六千二百九十五万五千九百円とボーナス競輪では最高額を記録。また後節三日目の二十五日十レースでは二百二十五万八千円と一レース最高売り上げになった。このほか二十三日七レース（3－1）二万一千円、二十四日二レース（2－3）六万七千三十円と大穴も出でボーナス競輪にふさわしい充実した内容だった。

おことわり　市況休みます。

一九六二年の新春を飾る……
高砂独特の〆飾り
お早めにご用命下さいませ
高砂広告社　平市三丁目　電二四四七

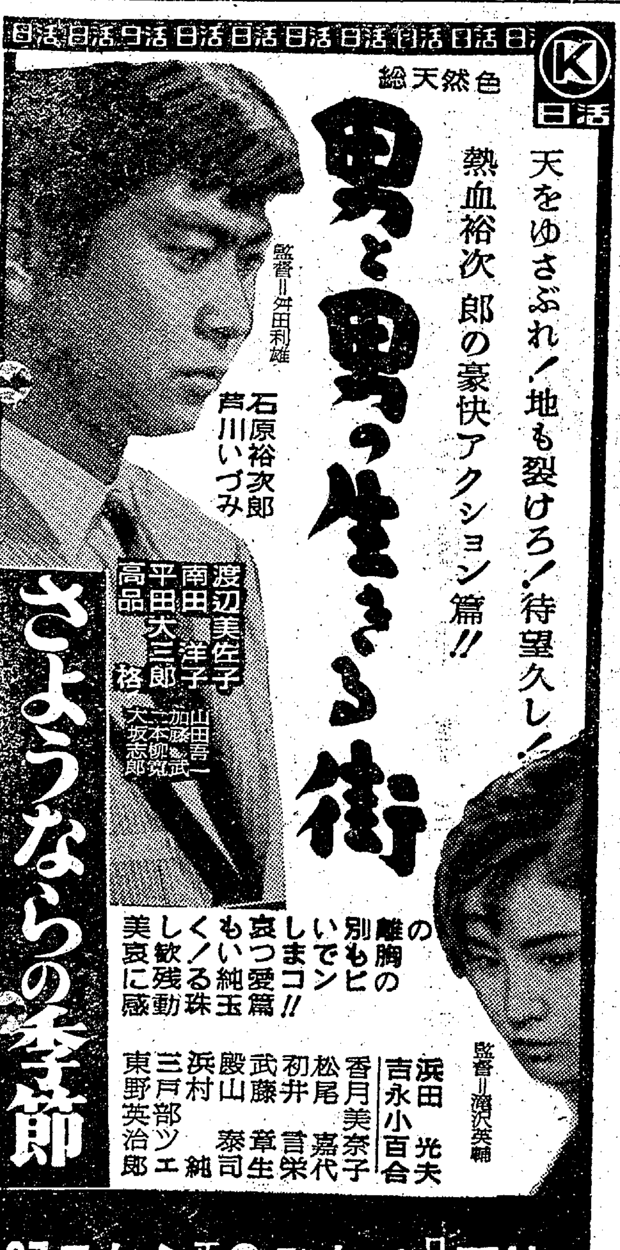

月収三万円の詐欺男
寸借専門に一年暮らす

内郷 さる十一日朝、内郷署に詐欺の疑いで逮捕された宮城県白石市生まれ、住居不定無職詐欺、賭博など前科七犯岡崎豊蔵(四三)の余罪を追及していたが、福島、宮城、山形の三県をまたに百十七件、自転車五十一台(三十八万七千八十円相当)の総額五十万八千五百二十円を詐欺を自供した。手口が巧妙なことから捜査に当たった刑事連も頭をいためている。

岡崎は今年の二月に盛岡刑務所を出所してから、寸借詐欺専門に一般農家や教職員をねらっていた。手口は十二月一日午前十時ごろ面識のない内郷市小島町花輪の事務員榊キミさん(三)宅に現われ「自動車が故障してヘルスセンター前に置いてあるが道具を取ってくるから自転車を借して下さい」と中古車一台(六千円相当)を詐欺したほか、他人の家に行き「あなたのお父さんとは同級生で、以前に世話になった、そこまで集金にきたのだが車が故障して修理代が不足している」と現金を寸借していた。

このような手段で月平均三万円前後をかせぎ、生活費にあてていたもので、百十七件の被害は福島県(福島、飯坂、桑折、平、勿来、原町、富岡、常磐、磐城、内郷、二本松)で五十九件、自転車二十台、現金四万九千二百円。宮城県(仙台、角田、塩釜、松島、大河原、石沼)は五十六件、自転車五十六台、現金四万百円、山形県二件、現金千円、自転車一台、茨城県でも詐欺を働いている見込み。

トラにはねられ重傷

二十五日午後零時二十分ごろ、勿来市山田法田七三砂利採取販売業蛭田商店方運転手菱沼進さん(二〇)が大型トラックを運転常磐市八仙二〇地先き国道で、前方を横切ろうとした同市下浅貝九〇、無職遠藤三郎さん(六七)をはねた。遠藤さんは顔に二週間の傷を負った。

☆☆☆☆ 迷える小羊 主のもとに ☆☆☆☆
クリスマス余聞

○…二十五日午前二時四十分ごろ平市十五丁目地内の平消防署前付近をうろついていたヤギ一頭を、年末警戒で警ら中だった平署員の中田巡査部長、高橋白バイ係が発見して同署に保護した。同日午後六時過ぎ、飼い主の内郷市小島町字作田、農業猪狩明さんのものとわかり引き渡した。

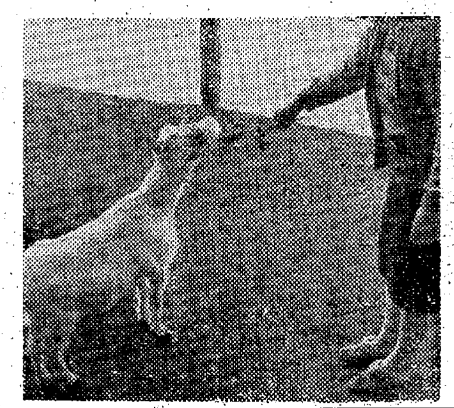

【迷いヤギに応急のエサ菊の花をやる平署員】

○…このヤギ(メス)はクリスマスに浮かれて小屋を抜け出し、内郷市小島から歩き続けて来たものらしいが、クリスマスの"迷える小羊"メエーと鳴きながら無事「主」のもとに帰った。

磐城市名刺交換会に二四五人

磐城市名刺交換会は元日午前十時から小名浜一中体育館で行なうが、参加者は二百四十五人。

不自由児の幸福祈る
整肢療護園 医師、看護婦がキャンドルサービス

【整肢療護園でのキャンドルサービス】

飲んでくって大騒ぎする日本製クリスマスとは似ても似つかぬ本物のクリスマスが二十五日平窪の福島整肢療護園で開かれた。この夜七時から同園厚生館に大河内一郎園長を始め、恵まれぬ手足の不自由なこどもたちの看護、教育に捧げる医師、看護婦ら三十一人が集まり、十字架を正面に円陣を作った。黙祷とともに電気を消して真っ暗になった会場で、まず大河内園長からバイブルの朗読が始まり、ローソクをつけながら朗読をリレー。合間に讃美歌を合唱しては朗読がリレーされ次第にローソクの数が増え、ケイケンに聖書を読む医師、看護婦のひとみが火に輝いて光り、顔が浮き彫りになる神を信じ、神の使徒として不自由な子供たちとともに闘病、励まし治療する人たち。不自由児の幸福を願うその祈りは深く永久に続くようだった。

小舟組合総会

磐城市小名浜小舟組合(組合長小野保氏)の総会は正月二日午後一時から小名浜漁協組講堂で開く。

大臣、日銀総裁表彰で祝賀会
勿二小こども信用金庫

勿来二小(校長助川光夫氏)こども信用金庫は十月十七日付けをもって大蔵大臣と日銀総裁から表彰されたので、学校では二十三日午前十時三十分からPTAら来賓を招き表彰祝賀会を開いた。

同校のこども信用金庫は昭和二十四年九月一日の誕生で、親金庫は植田信用金庫。現在の預金高は二百二十万一千円預金児童は六百二十七人(全校児童)預金の内容はこづかいをためたもの八十%、お手伝いしてもらったもの十五%、その他五%となっている。今日まで表彰されたのは昭和三十五年十二月十日県知事、県貯蓄推進委員会長、同年十月十七日大蔵大臣、日銀総裁、同三十四年十月二十一日全国信用金庫協会長今度で四回目の表彰という優良なこども金庫である。なお親金庫の勿来支店から記念の柱時計が贈られた。

常磐市に火事二件

◇二十五日午後二時ごろ常磐市釜野前地内の雑木林から発火、六十三平方米を焼いて鎮火した。原因は付近の小、中学校の生徒四、五人が小鳥を捕えにきて、たき火をしたため。損害なし。

◇二十五日午後三時三十分ごろ常磐市亀ノ尾一四〇番地内雑木林から発火して、三十六平方米を焼いて鎮火した。同所にある常磐炭鉱鹿島坑ごみ焼き場の飛び火から。損害なし。

南白土が優勝
平五小で駅伝競走

平五小の少年会対抗駅伝競走は二十五日午前十時二十分から十九区間十・七キロコース八少年会チームの百五十二選手が参加して行ない、南白土少年会が優勝した。❶南白土少年会49分44秒❷北白土少年会❸谷川瀬少年会

平で今夜断水

二十六日午後十時から二十七日午前六時まで平市小太郎町全域、大町、佃町、十五丁目、仲町各一部の水道が断水する。大町地内配水管接続工事のため。

ななはま

◉…二人の男が一歩一歩近づいて止まったその瞬間ターン。早射ちが勝ち、相手は舗装道路にくずれるように倒れた。

◉…死んだかどうか、確かめに近より、その男から折りたたんだ紙を引き出す。バリバリと拡げたのが何んと映画のチラシ。

◉…〇・四秒ブラットの早射ちがキャッチフレーズの、ひかり座が二十六日から上映している映画「ガンファイター」の宣伝だった。あの手この手の宣伝も一通りでは刺激がないのか手が込んできたもの…。

さん 中島安男
3482

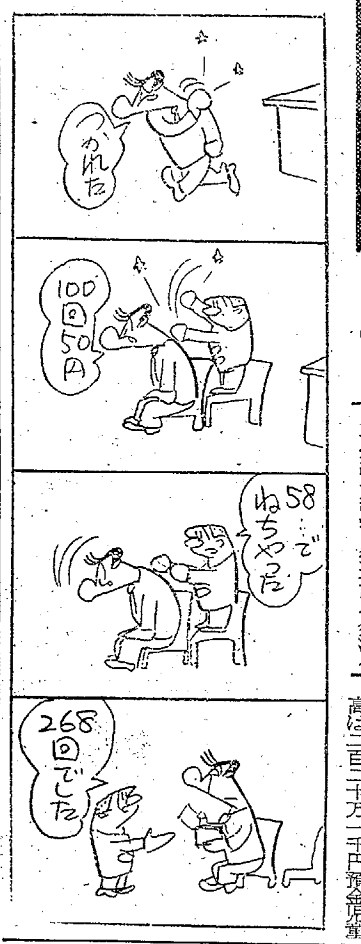

父 **篠原忠治** 儀十二月二十二日午前八時五十分永眠致しました 茲に生前の御厚誼を深謝し謹んで御通知申し上げます
追って来たる昭和三十七年一月十一日正午から一時まで自宅に於いて告別式を相営みます なお勝手ながらお供物お供花の儀は固く御辞退申し上げます

昭和三十六年十二月二十六日
(平市才槌小路一四)
嗣子 篠原金一郎
妻 篠原テツ
友人代表 吉田正夫
外 親戚一同

肌着の人気ベストワンは?
この冬の肌着の人気調査の結果はテビロンが第一位でした。美しいシルエット、陽だまりの暖かさ、その上病気にもよいと絶大の人気
テビロンスリーマ 四七〇円
テビロン三分ズロース 二七〇円
テビロンスラックス下 五一〇円
テビロン五分ズロース 三三〇円
紳士用テビロンズボン下 四〇〇円
紳士用テビロンサルマタ 二三〇円
〃合メリヤス肌着(上下各) 四〇〇円
(新館二階衣料品売場)
平市 藤越

確実な運転 よりよい乗心地
ハイヤーの御用命は
電話 本社 2640 2175 好間(平)5372 草野(平)5647
尼子タクシー

平市南町 電二三〇四 月廼家

草野質店 ▽自転車、単車も歓迎しております 平市鍛冶町▽電話二〇八八番

肉は広越 配達迅速 平市新田町電三七二六

産婦人科 中田医院 中田幸子 平市材木町聚楽館前 電三〇九七

お宮と神具 橋本屋 平市新川町 電3948

四四三一 四四三二 出前の酒 喜庵

成田山初詣御招待大売出し
サービス切手二七〇枚で御招待
▽香取鹿島参拝(昼食のみ物付)
▽出発一月四日午前六時植田駅前先着指定席
勿来商業振興協同組合
"黄色い旗"の会事務所(植田町台町二九)

12/31 1 2 3 4 5 発売 11・30
平けいりん

貴女の…ヘアスタイルをつくる! 新しい感覚の花嫁着付け
水野美容院 平市駅前 電二六七八

カラ紙、カベ紙 (長) 平市新川町 松崎商店 電四五七二

内科 小児科 高久医院 平市紺屋町 東宝民劇前 電二五一三

寿司と割烹 忘年会、ご宴会はお座敷をご利用下さい
募集 女中さん 委細面談
美の和 内郷市宮入口 電二六六三

NHK 第一　26日

1040KC

6・05 こどもの時間❶連続放送劇「そのいすにすわれ」❷まんぼう君とべらぼうくん　フランキー堺
30 1丁目1番地
7・15 ニュースハイライト
30 話の泉　渡辺紳一郎　徳川夢声　山本嘉次郎　大田黒元雄　サトウ・ハチロー
8・00 あっぱれ三人組「カンパ襲来の巻」猫八　貞鳳　小金馬　楠トシエほか
30 民謡をたずねて　民謡さまざま
9・10 ニュース解説福井文雄
25 ラジオ芸能ホール　男性歌手5人集❷三波春夫「残月大利根」「次郎吉ざんげ」「忠太郎月夜」ほか
10・05 スポーツニュース
10 時の動き
30 科学千一夜
11・10 きょうの問題
20 海外だより
30 趣味の手帳「ふぐあれこれ」ふぐのいろいろ

NHK 第二

1504K

6・20 工業教室「工作機械」
35 産業実務「新製品開発の問題」
50 そろばん教室
7・00 基礎英語◇英会話
30 若い世代へ❶友へのたより❷青年の目　ルポルタージュ「歳末」❸この人と5分　戸塚文子
8・00 教養特集「今年の科学界から」
9・00 舞台劇「仙石屋敷」坂東太三郎　中村梅之助　市川祥之助　嵐芳夫
10・15 高校初級国語
35 中級「英語」
55 上級「数学」
11・20 フランス語初級　前田陽一
35 音楽鑑賞「東ヨーロッパ音楽紀行」ブルガリア

ラジオ福島

800KC

6・00 ジャジャ馬くん▽アッちゃん▽音楽の小箱
7・10 録音ニュース
15 お笑い千両箱　漫才出し物
30 そのうそほんと
8・00 演芸名人クラブ　漫才「結婚前後」東まゆみ　大和わかば　落語「間代」
30 人気投票歌のベストテン「上を向いて歩こう」「明日をよぶ港」「君恋し」ほか
9・00 虹の星座　白根一男　大室真弓　三笠純ほか
30 風流花ごよみ「伊那節」「水の出ばな」
45 愛の渦潮　新珠三千代
10・05 連続浪曲「夢介千両みやげ」国友忠
30 夜のいざない　ベッドタイムミュージック　最終回
11・05 連続放送劇　霧の旗❼
20 これがタンゴだ「カナロ・エン・パリ」「ある恋の物語」「ランプの灯かげ」▽お休みの前に

テレビ NHK

6・00 ぼくもわたしも名探偵「バレエとおくりもの」▽みんなのうた▽黒百合城の兄弟
7・15 バス通り裏　小栗一也
30 ジェスチャー　水の江瀧子　柳家金語楼
8・00 歌は生きている「中山晋平をしのんで」（2）西條八十　市丸　喜久丸　多摩幸子
30 お笑い三人組　江戸家猫八　一竜斎貞鳳　三遊亭小金馬　楠トシエ　音羽美子　桜京美
9・00 事件記者「末路」永井智雄　原保美　外野村晋
30 きょうのニュース▽スポーツニュース▽海外フラッシュ
10・00 生活の知恵「方角」宮城音弥
30 ニュースの焦点　館野守男
45 時の表情「東北この一年」
11・05 ロレッタ・ヤング・ショー

民報映画案内　（→26日）

※【平市】
★ひかり座（六・一五）秘密諜報機関（八・四〇）ガンファイター（↓8日）
★聚楽館（六・三〇）大爆破（八・一五）オーシャンと十一人の仲間（↓27日）
★世界館（六・五三）七人のあらくれ（八・三八）明日を呼ぶ港
★平ニュー東映（六・〇五）ふり袖太鼓（七・二〇）坊ちゃん野郎勢揃い（九・〇〇）地獄に真紅な花が咲く
★東宝民劇（六・四〇）暗黒街撃滅命令（八・二五）サラリーマン清水港（↓31日）
★三夜東映（七・五一）雲が流れる果てに（三・三四）大忠臣蔵
★平館（五・五〇）大当り百発百中（七・〇七）生きていた野良犬（八・四五）用心棒稼業
★平東映（五・〇四）血液型の秘密（六・一二）黒い椿（八・〇四）浪花の恋の物語
★平松竹（六・一〇）愛情の系譜（八・二四）京化粧
※【内郷市】
★綴映劇　男の怒りをぶちまけろ　俺の血が騒ぐ　不敵に笑う男（↓28日）
★第二イワキ　南の島に雪が降る　里見八犬伝第一、二、三部（↓26日）
※【常磐市湯本】
★三函座　あの波の果てまで　霧あり子あり友ありて
★湯本座　アマゾンの女王　チャップリンの独裁者
★常磐座　織田信長　富士に立つ若武者　男の血潮がこだまする
★常磐日活　命の朝　草を刈る娘　追跡
※【磐城市小名浜】
★国際　小早川家の秋　妻は告白する　北海道
★磐城座　不敵に笑う男　幌馬車は行く　錆びたくさり
★東映　江戸っ子　家光と彦左と一心太助　俺は地獄の手品師だ
★金星座　雲がちぎれる時　あの波の果てまで前後篇
★銀星座　機甲兵団　片目のジャック（↓3日）
★地球座　大宇宙基地　白い荒野　素晴しき風船旅行
※【勿来市植田】
★菊多館　お色気の無手勝流　ファンキーハットの快男児　俺等は空の暴れん坊
★うえた館　暗黒街の静かな男　怪談咬喰鳥　抜打の竜
★中央館　三等社員　おったまげ村物語　私はウソは申しません
※【四倉町】
★四倉国際　太平洋の虎鮫　GIブルース（↓27日）
★四倉文化　頑張れゴキゲン娘　都会の牙　ノサップの銃（↓26日）

100貨店

クリスマスイブの晩である。こどもたちが、出勤時に、サンタの靴（お菓子入り）を買ってきてーというので、あるデパートで二百円のを買った。二つだから四百円これがプレゼントである。「自動車」とか「汽車」とかの注文があったが、ふだんに買っているので中止。「シャンペン一本百円」というのがあった。これは安い！キャバレーとかバーに行って飲めば一本、五百円以上である。夫婦の乾杯用に拾いものでもした気持ちで帰宅。友人を加えて例の如く、贈られたデコレーションのローソクを、こどもたちが気の済むまでともさせあとはささやかなのみ方。信仰心からではない。みんながやるから真似るだけである。こどもたちは、さっぱりわからないが珍しく、にぎやかなことが好きである。「あすもクリスマスをやろう」と言い出す。おめんをつけたり、トンガリ帽子をかぶったり、クリスマスはたしかに楽しい。こどもの夢を豊かにさせる。社会的には貧しい人たちにプレゼントするということを、心の中にしみ込ませるだけでもいい。クリスマスが信仰にかかわりなく広まったのは、この社会奉仕の愛のたまものである。（龍人）

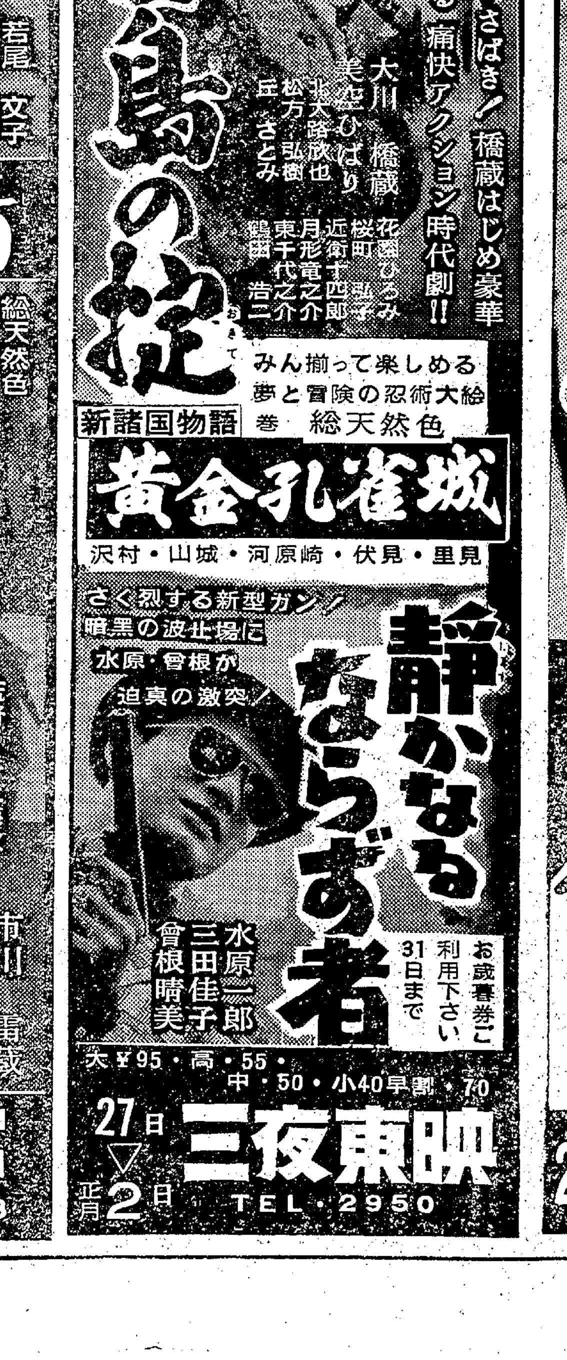

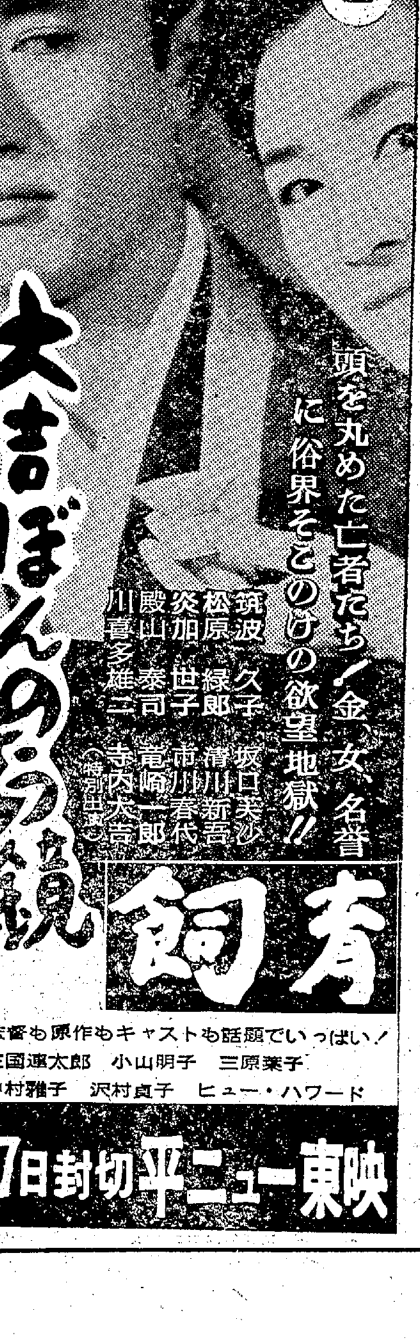

お湯のさめない
パーライト製タイル風呂が
1日で出来ます
釜・エントツ取付一切出来あがり　¥18,000
台所とお風呂の工事は
平市紺屋町　デンワ4834—5　大谷建材店

味の食堂　開楽　平市三田小路　電三八〇二

DPの専門店　平市二丁目　くわな　電五二六九

誠実本位　石川テント　小名浜・古港角　電3260

甘太郎　平・ぎんざ　電4025

貴女に心から奉仕する
ハリウッド美容室　平・ひかり座前　電話5249番

肛門科　外科　上田医院　平市南町（平局裏通）　電話四五二九番

夜警
▽夜10時—朝5時▽50才前後▽委細面談▽ご希望の方は平市五丁目区内会（電二九八七＝馬目重蔵会長宅）

スイス堂　平市5丁目　TEL.3861