夕刊
いわき民報
発行所　平市田町63
©いわき民報社61
社長　野沢武蔵
電話（代表）4161
振替口座（郡山）4028

趣味の きもの 呉服の かみや
平市二丁目　電四八一七一八

バス路線の増強はお手あげ
運転手、車掌が求人難

石城五市八営交運事業組合の公営バス免許申請の取り下げを前提に、五市側と常磐交通が協約を正式調印、石城地区バス運営協議会が発足して二カ月余を経過したが、両者協定のバス新路線、増強計画は、増強運転手、車掌など必要新採従業員百五十人はおろか、男子車掌二十人の募集すら求人難に阻まれ、その実現を望む地区民の要望も空しくお手あげの格好。このため十日ごろ運営協議会を開き、求人対策を協議することになった。

バス運営協議会としては遅くとも十一月初めにはラッシュの緩和と始発、終発の延長運行を行ない、十二月ごろから新路線、増強路線の運行を計画、大型バス十六台を購入したが、かんじんの車を動かす運転手、車掌の新採用は一人の求職者に求人三倍という現況ではサッパリ集まらず、加えて運転手三千人を必要とする東京のハイヤー、バス会社からスカウトが来平、旅館に陣取っては個別交渉でプロ野球選手と同じように有利な條件と支度金をよってはスカウトする引っこぬきが激しく、常磐交通を始めハイヤー、運送業は、求人難で新採用どころか引っこぬかれ防止と充足にてんやわんやの有様。

こんどの運営協議会では常磐交通側から五市代表に市町村へ求人協力の申し入れ、一方来春卒中高校生の求人開拓と、本年度中卒者で職を離れているものをねらい、学校側にあっせんを依頼することになる。しかし問題は常磐交通の労働條件が、私鉄総連や中央業者に対抗できる條件に体質改善しない限り、新採用はおろか、引っこ抜き防止もむずかしいのではないかといわれるほど、中央業者のスカウト戦術は激しく逆に常磐交通が地方へスカウト作戦を行なってでも従業員の充足、つまり協定通りの新線、増強路線の履行は当分困難とみられている。

平土木事務所で車庫を建設
平土木事務所は現庁舎の北側の新川堤防沿いに延長四十八㍍、巾九㍍（三百三十二平方㍍）の車庫を建設することになり、十二月初旬に着工する突貫工事で来年一月までにはオープン式の鉄骨組み車庫を完成させ二階の石城矢対事業所と兼用する予定で、トラック九台、ダンプカー一台のほか乗用車、貨客兼用車二十一台を収容する。工費二百万円。

台風被害の灯台新設きまる
海上保安庁灯台部工務課長大野昭之、第二管区灯台部佐藤同次両技官は四日、倒れかけた四倉港灯台を実査、新灯台を建てることになった。

平市教委で文化財保護映画
平市教委は第八回文化財保護強調週間行事として七日午後二時から公民館二階で文化財映画会を催す。映画は「江戸美術」「古墳」「日本の宝」「室町美術」「月輪古墳」の五本で、終わって懇談会を行なう。

平労基署新庁舎工事に着工
元加地和組事務所に移転
平職安に隣接する平労働基準監督署は庁舎が老朽化したため、平市明治町地内の平土木事務所、石城矢対事業所の合同庁舎の直ぐ南側に、敷地七百二十六平方㍍を借り受け、床面積二百四十九・八平方㍍のブロック平屋を建築することになり、現在床掘り工事を進めている。工費は六百万円で、来年二月までには完成させる予定で、新庁舎には大会議室、事務室などのほか認定室が新設される。

なお旧庁舎跡には平職安の新庁舎が建設されるため、六日に平市材木町、元加地和組事務所に引越しを行ない、七日から業務を同所で開始する。

小名浜中、江名中増設工事を入札
磐城市では四日午後一時から市役所で小名浜一中の増築、江名中の体育館建設の入札を行ない、一中増築は佐藤工務店、体育館は常磐土建に落札した。

磐城で第三回ポリオ接種
磐城市では九日午後一時から市民会館で小名浜地区の第二回小児マヒ予防接種を行なう。

工事準備打ち合わせ会
平市は工事と建設場所の決定に基づき、六日午前十時から市役所会議室で関係者打ち合わせ会を開いた。

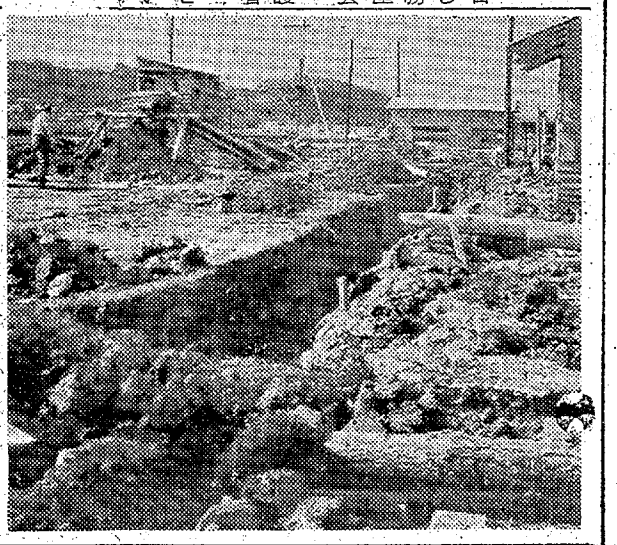

【平労基署新庁舎建設地の床掘り工事】

一中増築は総工費千三百三十八万円の木造二階建（千四百八十五・三五平方㍍、体育館は総工費千三百七十六万円の木造平屋一部鉄筋（七百九十二・一五平方㍍）

福祉事務所囲む座談会
県事務所
石城福祉事務所では開設十周年目を迎えたので、初めての試みとして十一日午前十時から県石城事務所会議室で「福祉事務所を囲む座談会」を開くことになった。参会者は町村長をはじめ、民生委員、保護司、青年団、婦人会、被保護者、身体障害者など各界の代表者を集め、福祉事務に対する意見、不平不満などを聴取して、サービスの改善を図るのが大きなねらいとされている。

東北初のラッキースタンプ会社誕生
現金買物にサービス
平市　正札販売で体質改善へ

▽…現金で買物する客に〝希望と夢を乗せたサービスを約束する〟というキャッチフレー…△▽…そのもとに新しいサービス会社が平市に生まれた。株式会社ラッキースタンプ（社長…△▽…中野勇雄氏）で、すでに五十余店が加盟、この十五日から事業を始める。平チケット…△▽…協同組合が月賦によるサービスを主体としているのに対して、このシステムは正価販…▽▽…売、値引防止という、いわば商道の本命に立って地味ながらも消費者へのサービスを…△▽…確約し、小売店の結束によって大資本、デパートに対抗しようとするもの。すでに日…△▽…本では京都、大阪、東京などの先進地でも始められたのをそっくり真似たものだが、…△▽…東北地方ではじめて。誇大宣伝による販売合戦への悪評が高い折柄、平商工会議所…△▽…でも力コブを入れ、業界の体質改善に新方向を打ち出したものとして注目される。…△

平でのシステムは、加盟店から現金買物すると、一応百円ごとにラッキースタンプ一点（二円五十銭）がもらえる。これをためてサービス会社のそろえておく各種の景品の中から点数に応じて希望のものと交換できるというもの。すでに大黒屋（友の会）や他の商店でもこれと似たようなサービスを行なっているところもあり東京では三愛コーナー、小松ストアなどでも実施ずみだがこの方法は、あらゆる小売店を加盟して、どこで買物してもラッキースタンプがもらえ、懸賞大売り出しの景品なら当たる率が低いが、この方法ならスタンプをためることによって確実に希望の品と取りかえられるというのがミソ。景品は石ケン（五点）の果てから自転車（三千点）応接セット（五千点）などさまざまだが、このほかサービス会社が宣伝効果をねらい、遊園地、釣り堀、喫茶店、食堂、映画館など娯楽施設をもったところと特別契約し、安い料金（スタンプ）で利用させることも考えられている。

この会社の特長は、タクシー会社、旅館、硯売業など月賦のきかぬところが加盟できるということ。お客に対して請求書を出す場合、「ラッキースタンプ量上」と記入すれば、支払い成績もよくなるだろうというので、このような方法も加盟店に推奨している。また月末払いでも、店によってはラッキースタンプを出す方法もとられる。サービス会社では決算期のさい、消費者の貯めた券とひきかえに、スタンプブックを支給、これに利息もつけるという。つまりこのラッキースタンプは現金と同じ役目を果たすワケで、学校教材とか、婦人会で花嫁衣裳を備える場合には、みんながらラッキースタンプの券を寄付してもらって、そろえることができるという魅力をもっている。つまり現金寄付で泣かされた人たちもこのスタンプを活用することで致われる。

加盟店は店頭にカンガルー印の看板をかかげる。カンガルーは飛ぶ（発展）、子を育てるフクロ（券をためる）といった意味を象徴したもので、全国どこも同じ。景品は坂本センター、マルトモ電店のウインドーに飾ることになっている。

このシステムのネライは▽売り上げ増進▽正価販売励行▽値引防止▽サービスの確約▽集団宣伝の効果などで、加盟金三千円のほか毎月五百円の会費（手数料と宣伝費）それに入会時に吊看板などの実費六千円がとられる。それと一点二円五十銭のスタンプ毎月二千枚以上買いあげることが條件。このスタンプは富士銀行などで加盟店に販売する。近い将来は平市のほか各市町村にも普及させ、どこで買物してもスタンプがもらえるようにするという。事務所平市二丁目武田隣器店二階。役員次のとおり。

▽社長＝中野勇雄▽常務＝滝田七郎▽監査役＝武田三郎▽事務＝武田金一、菅野四郎▽取締役＝猪狩精治、真根井嘉門、坂本昌蔵、久野和平、鈴木智氏▽顧問＝山崎忠兵衛、諸橋鉄二郎、山崎賢助、野崎喜八郎

武田常務の話＝薄利多売、これが小売業者の選である。かけ値をやめ正価販売とし、消費者の値切りの悪習慣を是正するように、まず業者が頭を切りかえることが大切だと思う。ラッキースタンプは消費者にサービスを確約するもので、地道に消費者を啓蒙して、商道のモラルを確立したい。主婦が買物で値切っても子供は喜ばない。スタンプをもらえば、楽しみもふえる。社会施設の寄付などは、このスタンプで集められるという社会的な効果もあるので、ふだんの現金買物もバカにならなくなってくるだろう。

発祥地はアメリカ
このラッキースタンプシステムはアメリカで六十五年前に発案されたものだが、戦後急速に発展し、アメリカの家庭の75％がこれを利用し、最近アメリカの家庭で一番大切にされている三つのブックをあげると、聖書、銀行通帳、そしてスタンプ・ブックだといわれるガソリンスタンド、クリーニング屋など、どこでもくれるので、どの家庭も子供を中心に楽しい景品の夢を描いているそうだ。これをアメリカ視察旅行から帰った京都トレーディング社長富田良次郎氏が、そっくり真似し始めたもので平市商店界の有志たちが京都をはじめ先近都市を視察した結果、この会社をつくろうということになったもの。

【ラッキースタンプの看板】

人事消息
▽県双葉伝習農場長に栄転した、元平農業改良普及所長、県事務所農業改良課長大和田武男氏は六日、転任あいさつに来社。七日午前十一時二分平駅発常磐線で赴任する。

寸言
▼運転手、車掌不足でバス路線の増強は困難スカウトも盛んというから現状維持も困難か
▼平にラッキースタンプ会社生まれる。業界の批判はともあれ、業界の新しい夢を実現してほしい。

天気予報
玉半提供　電五〇三二
（小名浜測候所発表）
【今晩】北よりの風、晴れたり曇ったり。
【あす】北よりの風、晴れのち曇りがち。
【海上】今晩、あすとも多少風波がある。

なめこ汁は食堂の専売にあらず
なめこ汁は食堂や料理屋さんでしか食べられないと思われがちですが、丁度いまがシュン。缶詰は家庭用の値段まで下がりました。
なめこ缶詰三〇百円、一〇五〇円—一六〇円
たか印のこんぶみそ漬〃　四〇　百円
サンドイッチツナ〃　一〇　五八円
酒悦の福神漬〃　一〇　五八円
まぐろフレーク〃　一〇　三八円
魚天ぷら〃　三〇　九五円
（新館一階食料品売場）
食肉部調理士見習、中華コック見習募集
藤越　平市

Baum Kuchen（バウム クーヘン）
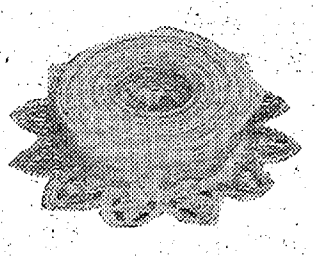
御贈答用化粧函入
200円・350円・500円
じゃんがら本舗 みよし
▶本店電5036・銀座店電5037・湯本店電（常磐）2344

ねずみとり……
十一月がもっともよい季節です
ねずみとりのクスリは
あこう
平・ぎんざ　電二〇四四

穂発芽被害四億円に

対策本部最終決定　減収九万七千俵越す

石城地方水稲穂発芽対策本部がまとめた当地方の総被害面積はその後の調査で、水稲全面積八千二百八十五㌶の約七割にも及ぶ五千九百四㌶で、平、磐城、勿来などの平地部が特にひどかった。この被害程度は三千％以下が三千九十三㌶、三千―五十％が一千七百四十五㌶、五十―七十％が七百九十五㌶で、七十―九十％という大凶作にも等しかったものは二百七十一㌶にも達している。また倒伏して発芽したもの、長雨のため刈り取れず、立ったままで発芽したものほか、米の品質が低下し、クズ米が多くなった分の減收量は五千八百六十八・二㌧（九万七千八百俵）が見込まれている。その被害総額は三億九千二百万四十二万四千円にも達した。

田子さんを表彰

県農業委員大会で

第六回県農業委員大会は四日郡山市民会館で開き、優良職員として三和村農業委員会事務局の田子申平さんが表彰された。

塩さんが優勝

内郷でコイ釣り大会

○…内郷ヘルスセンター釣り堀の開設一周年記念〝コイつり大会〟は五日午前八時から約百人のつり愛好者が参加して開かれた。この日は秋晴れに恵まれ、三つの釣り堀に陣どった太公望が〝大量賞〟をねらってウキとにらめっこ、竿さばきも真剣だった。平の塩さんが優勝じた。

▽❶塩武男（平）二・九㌔　❷梁谷峰夫（内郷）二・七㌔　❸浅野清太郎（内郷）二・四㌔　▽ラッキー賞＝三沢秀雄（内郷）

【ヘルスセンター釣り堀のコイつり大会】

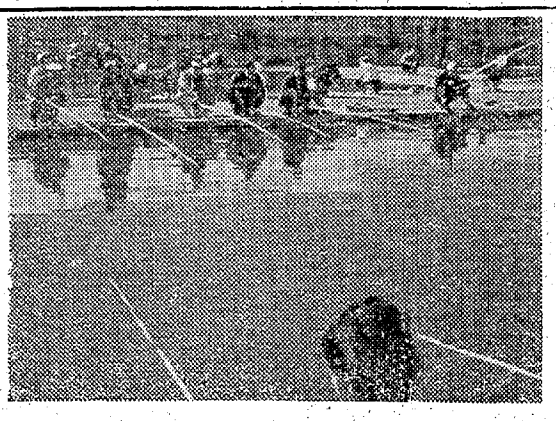

石城教育会館できる

筋工平向かい　18日に落成式

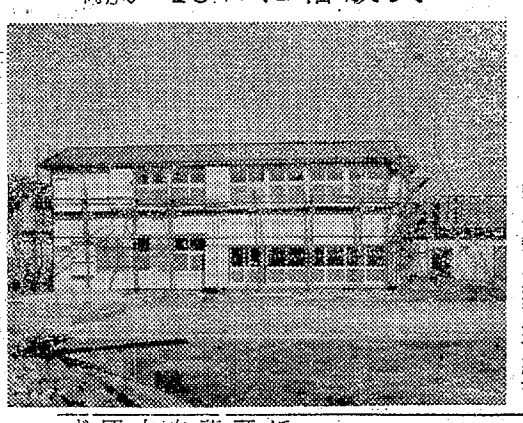

【完成した石城教育会館】

傍教組石城支部ではかねて教員組合の厚生施設建設を計画していたが、七月二十一日工費三百四十万円で平市堂平町平工体育館の筋向かいに着工していたが、二階建て二百三十坪方式のモルタル造り会館が完成〝石城教育会館〟と名付けた十八日午前十時から落成式を行なう。

会館は一階が事務室、応接室、八畳の間二部屋と宿直室、二階は八十人が机を並べて座れる大会議室となっている。

碁会成績　其石庶の碁会は五日に開き、次のとおり入賞した。

▽A組❶木田義広❷物江新一郎❸木田茂義❹松崎盛雄　▽B組❶蛭田巽市❷佐藤安之進❸鈴木光雄❹鈴木靖

優良生産者で佐藤さん表彰

県木炭展示会

第二回県木炭展示会は二、三の両日、郡山市郡山工業高校で開き、石城関係では、三和村の佐藤修、同村上永井生産改良組合が優良表彰を受けた。

内郷で消防検閲

対抗ポンプ操法も

内郷市の三十六年度秋季消防検閲式は秋晴れの好天気に恵まれた五日午前九時から金坂グランドに市内十分団から約二百八十人が集まって開かれた。ハッピ姿も勇ましくグランドに整列した団員を沼田消防長を先頭に加藤団長、吉田市議会議長、藤田内郷警察署長が閲団してから、消火協力者、退職団長、優良団員二十五人を表彰、終わってから各分団対抗の消防ポンプ操業がグランドいっぱいに行なわれた。

求人案内

4日現在　平職安所

【男子】▽タイヤー修理工5、平市、十六―三十歳、通月八千―二万円▽料理見習2、平市、十八―二十二歳、通日三百円▽ゴム工多数、神奈川県、十八―二十五歳、住月一万―一万千四百円▽鋳物工多数、日立市、十八―二十七歳、住月一万円以上▽製鋼工多数、千葉市、十八―二十六歳、住月一万四千―一万七千円▽ポリエチレン工多数、川崎市、十八―二十八歳、住月一万三千―一万八千円▽機械工多数、神奈川県、十六―三十歳、住月九千五百―一万二千円▽シャリング工、ガス切断工多数、東京都、十八―二十五歳、住日五百円▽機械工多数、勝田市、十八―二十八歳、住月九千円以上▽製缶工多数、日立市、十六―三十歳、住月九千六百円以上▽ゴム成型工多数、川越市、十八―二十二歳、住日三百九十―四百二十円▽見習工多数、東京都、十六―六十歳、住日三百―五百円

【女子】▽店員多数、平市、十六―二十五歳、通月五千―六千円▽事務員多数、平市、十八―二十五歳、通月六千―七千五百円▽製糸工多数、平市、十六―三十歳、住日三百十円▽キャデー多数、東京都、十六―二十五歳、住月八千以上▽機械工（見）多数、東京都、十六―二十五歳、住日三百四十―四百四十円▽縫立工多数、東京都▽機械工多数、勝田市、十八―二十五歳、住月七千三百―七千七百円▽研マ工、検査工多数、埼玉県、十六―二十歳、住月二百二十円▽紡績工多数、静岡、愛知県、十六―二十歳、住月六千五百―九千円▽研マ工、検査工多数、東京都、十六―二十歳、住月七千七百円▽案内係多数、東京都、十六―二十二歳、住月八千五百円▽キャデー多数、千葉県、十六―二十五歳、住月六千五百円以上▽ゴム成型工多数、東京都、十六―二十五歳、住月七千八百―九千円▽紡績工多数、愛知県、十六―二十五歳、住月六千五百―九千円▽コム成型工多数、埼玉、川越市、十五―二十三歳、住日二百六十―三百二十円

くらし随筆

三五七

徹谷塩

十一月十五日は七五三の祝いの日である。三歳（男女）五歳（男）七歳（女）の子供が氏神サマに成長の報告と、今後のすこやかな成育とを祈る行事である。各地では帯祝、袴着、ひも直し、などといわれている。

十一月十五日に行なわれるようになったのは、江戸時代徳川綱吉の子徳松の祝いがこの日に行なわれてから始まるとか、または「鬼宿日」「万事吉の日」といわれるので、この日になったとかいわれている。

◇

私は引き揚げた年の十一月にちょうど七五三で三人の子供に洋服を着せて八幡サマにお詣りをしたことを覚えている。その頃の八幡サマは淋しいところであった。はなやかな着物を着せてやれなかったが、まさか神サマは子供の着物の程度や、おサイ銭の多少でご利益がちがうとも考えられない。また当時、昭和二十一年頃は物資のない時でもあった。

◇

あんなムダな事にお金をかけて！という人もいるし、七五三なんて封建的だと評する人もいるが、私は買ってやれる親なら、親も喜び、子も喜び、神サマも詣ってもらって喜ばれるなら、一概に封建的だの、ムダだのときめてしまうこともどうかと思う。要するに家庭的な行事も、社会的なシキタリも実行する主旨の本来を転倒しないように行なう人々の心構えが大切なのであって、形式はその人の立場で臨機応変の処置をとることにこだわりを持たない、賢明さと英智が必要なのでなかろうか。

案外、世の中には若い時代には不必要だとか、ムダとか封建的だとかいって、形式的に思えたことが、後で考えて見ると人生の歴史の中で重要な役割を果たして来ていることも多いものである。

（四倉高教諭）

市況

（四日午後―五日正午）

魚類

（単位―円）

六日の小名浜は、サンマの水揚げが順調、値段が高い。

【小名浜港】サンマ船十四隻　底引船十八隻　巻網船一隻　一本釣り船一隻

▽サンマ　二十七万九千㌔　三七―二五▽アブラギス　五千二百㌔　三〇―一三▽水タコ　四千㌔　五五―二五▽アンコウ　千八百㌔　一五―二・五▽メヒカリ　千七百㌔　一二―六▽ヤナギ　六百七十㌔　四七〇―五〇▽ドンコ　五百㌔　二十㌔　二八―三▽ニクモチ　五百二十㌔　一〇五―四五▽メヒカリ　四百㌔　六▽ナメタ　四百四十㌔　九五―五五▽イカ　四百㌔　八〇―六七▽小ヤリイカ　二百四十㌔　二〇―八▽ムシカレイ　二百㌔　一二〇―八五▽ソドクロ　百五十㌔　八五―三五▽アナゴ　百三十五㌔　一一五―一〇〇▽エビ　百二十㌔　五七〇―四二〇▽シビ　四百㌔　一三七―一三五▽ヒイラ　十五㌔　二五▽カツオ　四千五百㌔　七三―六三

【江名港】サンマ船一隻　底引船一隻

▽サンマ　五万三千㌔　二七―二二▽小タラ　千四百㌔　三一▽トウジン　千二百㌔　三三▽水タコ　八百㌔　六〇―三〇▽イカ　七百㌔　五七▽小アジ　四百五十㌔　三三〇―二五〇

【中之作港】サンマ船二隻　▽サンマ　二万三千㌔　二〇・六　一二六

野菜

▽ホウレン草　一六―七（束）▽ナルイ　七―二（〃）▽カブ　一五―五（〃）▽ニラ　一〇―七（〃）▽ニンジン　六五―四〇（㌔）▽ゴボウ　四五―一五（〃）▽大根　二五―一〇（〃）▽サツマイモ　一八―八（〃）▽ベレイショ　二七―七（〃）▽キュウリ　六〇―四五（〃）▽キヤイモ　一〇〇―五〇（〃）▽タマナ　三五―二〇（〃）▽タマネギ　六〇―四五（〃）▽ネギ　二三―一三（束）▽サトイモ　三〇―一五（㌔）▽ハクサイ　二三―一五（〃）▽ナタマメ　一〇〇―五〇（〃）▽モヤシ　二七（〃）▽玉子　一三―八（コ）

果物

▽リンゴ　四〇―二〇（㌔）▽カキ　七〇―二五（〃）▽ミカン　七〇―五五（〃）

（丸平青果市場調べ）

COMMERCIAL ART
美術看板・展示装飾・漆塗・図案
松下電器産業株式会社福島県広告代行店
有限会社　クロネコ広告社
本社　郡山市神明町　電話・1242
出張所　平市鎌田町56

女子店員募集
サカイではお店で働きたい方を募っています
毎日午後一時から面接を行ないますからお越し下さい
（通勤、住み込み、自由）
サカイ食品店
平・1　電3338

安定性のある前輪駆動
スズライト
車歴7年　日本軽自動車界NO1

浜通り総代理店
事務所　平市南町　電6812
工場　平市堂根町　電6556
カタクラオート商会

SCPS
プロ・コーチの作った
モニター セフティー
BINDING

スキー映画と講演の集い！　11月12日（日）午後1時　勿来市・植田公民館
石打プロスキー学校主任講師　若林省三　園部勝
映画の後　スキー技に就いて…講演（30分）
ご質問により…講習（30分）
尚　入場者中から抽せんにより下記の品を贈呈します
1、スキー1台　2、モンターセフテー　3、アノラック　4、ストック　5、ミント　6、ソックス　その他
スキー用品ならなんでも揃う
植田駅前　ヒラヤマ運動具店

タコ中毒

好塩菌か大腸菌系

最盛期で業者大あわて

二百四十人からの中毒患者を出したゆでダコ中毒事件に、平保健所は原因判明までその販売停止を命じたが、六日午前十時ごろ沼ノ内漁業協同組合長遠藤亀吉氏ら幹間海機、江名、中ノ作のタコ加工業者代表十一人が平保健所に陳情「このままでは死活問題だから早急に原因をつきとめ、営業再開できるようにして欲しい」と、最盛期だけに切実に訴えた。平保健所としても事態を重視、山内所長は「好塩菌か、大腸菌系統と思われるが、二、三日中に解決したい」と回答した。

これに先立ち石城七浜のタコ加工業者二十人は五日午後緊急時すぎから磐城市江名海産商組合会議室で緊急協議会を開いて対策を協議。こんどのタコ中毒はタコ加工業者大谷恵一さんの加工販売したものだけが中毒を起こしているにもかかわらず、業者全部の加工を停止したことは片手落ちである。最盛期であり、正月を迎え早急解決をしてもらわなければ死活問題だと、平保健所に陳情することになったもの。

その後平保健所の細菌検査では、加工したあとの処理が悪いことから出て来る好塩菌系統と、中毒患者の検便から検出された大腸菌系のものが検出され、まだ結論づけるまでに至っていないが、早急に中毒の原因となった菌を調べて営業停止の解除をはかることになった。なおタコ加工業者が示した、中毒を起こしそうなゆでタコは次のとおり。

❶タコの皮がぬらつく❷すっぱいようなにおいがする❸臭いところで光が発する❹足のいぼにさわると落ちる

野球は四倉が優勝

中体連北部支会大会

石城地区中体連北部支会の野球、バレー新人戦は四日午前十時から内郷二中校庭で開き、バレー男子内郷二中、同女子小川中、野球四倉中がそれぞれ優勝した。

▽野球準決勝
四倉中2―内郷二中
小玉中3―内郷一中
（決勝）
四倉中5―小玉中
▽バレー男子準決勝
内郷一中2―好間中
内郷二中2―0四倉中
（決勝）
内郷二中2―0内郷一中
▽バレー女子準決勝
小川中2―0好間中
内郷一中2―小玉中
（決勝）
小川中2―0内郷一中

稲刈りでワイル氏病

磐城

磐城市大字下川字井戸内一一六、農業江尻恵次さん(五)は五日午後二時半ごろ、泉町の赤羽医院で診察の結果、ワイル氏病と診断された。江尻さんは四日に自宅のドロ田で稲刈りをやった時から発熱し、五日には身体が黄色味をおびてきたもの。今年に入って初めて。

バイク同志が衝突

内郷市宮町金坂五一阿部商会社店員関和美さん(二)は、五日午後四時四十五分ごろ常磐市横町通りを進行中、通行人をさけようとして、前方からきた常磐市上湯長谷字金の前一一四長倉炭鉱機電係大友昇さん(三)のバイクと衝突、大友さんは左足に十日間、関さんは右手首に一週間のキズを負った。

小名浜一中と四倉中が優勝

少年柔剣道大会

石城地区防犯協会連合会など主催の第一回石城地区少年柔剣道大会は五日午前九時半から平署演武場で開かれた。参加者は各署管内から柔剣道とも二チーム（中学校）の予定だったが、剣道は六チーム柔道六チームが参加し、団体戦と個人戦に熱戦を展開し、団体戦では剣道が小名浜一中、柔道は四倉中がそれぞれ優勝。個人戦では剣道が中野向（小名浜一中）柔道は鈴木英雄（江名中）の両君がそれぞれ優勝した。成績次のとおり。

【団体】
▽剣道＝❶小名浜一中❷勿来二中❸泉中❹四倉中
▽柔道＝❶四倉中❷平二中❸錦中❹勿来一中
【個人】
▽剣道＝❶中野向（小名浜一中）❷小野仁（勿来二中）❸大津勇太郎（泉中）❹太田憲佐男（勿来一中）
▽柔道＝❶鈴木英雄（江名中）❷小田守司（四倉中）❸中野終蔵（勿来一中）❹戸川彰二（平三中）

【火花を散らす熱戦】

1時間で黒ダイ20ピキ

太公望にぎわう小名浜港

○…磐城市小名浜港の堤防はいま、釣りを楽しむ人々で満員。

○…連日常磐市や内郷市と地元の釣りテングがつめかけ、糸をたらしている姿が見られ、朝晩の一時間ぐらいで、二十ピキから二十五ピキくらいの黒ダイが、二十ピキは釣れるという。この中にはアベックの姿も見られ、なごやかなひと時である。

【釣りテングでにぎわう小名浜港の堤防】

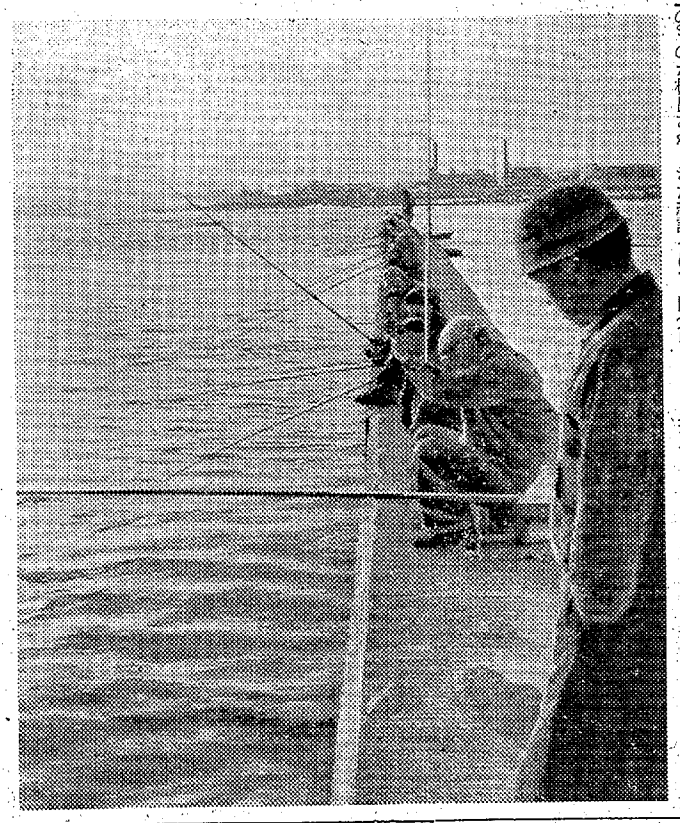

ピストルが暴発

磐城市で中学生がケガ

お手製の

磐城市教育委員会では、さる二日に小名浜一中の生徒が火薬遊びで左眼をケガしたことから、市内の小中学校に危険な遊びに注意するよう要望した。

これによるとさる二日、磐城市寺廻り三三、安藏好広君(一三)―小名浜一中一年生―は手製のピストルの中に銅線をこまかくきざんで火薬といっしょにつめこんだが、誤って地面に落したため暴発した。このため好広君は内郷市の磐城共立病院で手当てをしているが、左眼に銅の粒が入り、四十日間の傷を負った。

空巣少年つかまる

内郷署は五日午後十一時ごろ内郷市綴町堀坂生まれ、住居不定無職少年(一七)を盗みの疑いで緊急逮捕した。調べではさる十月初めに茨城県多賀郡十五町の農業佐久間松五郎さん方に留守をねらって入り、男女各レンコート二着、六千円相当を盗んだもので余罪を追求している。

柔道、野球とも錦中が優勝

勿来防犯少年球技大会

勿来署、勿来地区防犯協会連合会主催の第四回勿来地区少年防犯球技大会は二、三の両日、柔剣道、野球、排球を九中学校、三百選手が参加して行ない、柔道、野球は錦中、剣道は勿来一中、排球は上遠野中がそれぞれ優勝した。

【柔道】▽団体＝❶錦中❷勿来一中▽個人（三年生）❶正木重忠（錦中）❷青木喜美男（勿来一中）❸山野辺森也（錦中）▽三年の部❶中野終蔵（勿来一中）❷渡辺富彦（同）❸三成信行（同）

【剣道】▽団体❶勿来一中❷植田中❸上遠野中▽個人（一年生）❶赤津信克（勿来二中）❷鴨志田修一（同）❸安正夫（同）▽二年生の部❶蛭田冥行（田人中）❷金子鋭（勿来一中）❸坂本敏雄（同）

【野球】❶錦中❷山田中❸田人中、植田中

【排球】❶上遠野中❷石住中❸入遠野中、川部中

防犯四専門部委員を新設

常磐署で

常磐市防犯協会は防犯を強力に推進するために協会内に少年補導、環境対策、広報活動、防犯活動の四つの専門部を新しくおきそれぞれ部員をきめたが、九日午前十時から常磐署で初の合同専門部会を開き対策を協議することとなった専門部員氏名はつぎのとおりである。

▽少年補導部　石井覚雲（市福祉事務所長）大越鐵裕（磐崎中教諭）後藤豊見（湯本一中教諭）丹羽彪（湯本高教諭）高崎重美（鹿島砿労務係）赤賀正夫（小野田炭砿労務係）楠竜雄（藤原公民館主事）沢寛（教育委員）鹿田安義（常磐炭砿会計課）大内一美（民生委員協議会長）

▽環境対策部　会田富治（寛屋組合長）関根忠一（古物衣料商組合長）片寄惣次（温泉旅館組合長）馬目煙政（湯本料飲店組合）森義男（常磐労組青婦部長）豊田実（常磐料飲店組合長）山村しざいう（遊技場組合長）白石弘（興業場代表）比佐孝祐（連P会長）沢田よし（市婦連会長）

▽広報活動　島崎忠好（市吏員）河瀬安広（いわき民報常磐支局）鈴木節長（湯本高教諭）猪狩勝巳（常磐炭砿じょうばん編集）皆川博敏（市政だより編集）

▽防犯活動部　橋本頭治（常磐炭砿東部砿）田口千枝子（常磐炭砿主婦連会長）横山長作（えつ山物産社長）遠藤雪助（常磐炭砿西部砿）山田清利（常磐炭砿東部砿）阿部博（少年少女連合会長）大谷清（旅館組合長）鈴木清長（湯本一中PTA会長）将棋会成織　▽A組❶橋本清❷高野弘信❸金沢恭一❹三瓶信吉▽B組❶永井嘉❷吉田文治❸七海文雄❹林明

磐中第16回卒の同期会

磐中第十六回卒二八会では五日午後一後から平市谷口楼で同期生会を開いた。齢すでに六十四歳。同期の七十七人のうち他界したのが四十人。集まったのが次の二十人で旧懐に花をさかせた。

高野益造　志賀与市　高木稲水　小野保　関内正一　諸橋元三郎　飯岡多久　鈴木広永　菅波亨　新妻一郎　青木林一郎　吉田満　鈴木義蓮　遠藤直衛　高萩金彌　岡田朝五郎　吉田定太郎　大越久　沖野照明　新妻恭孝

富岳院　葬儀の際は御多忙中にも拘わらず遠路態々御会葬下され且つ御丁重な御香料を賜わり御芳情誠にありがとうございました。
早速お伺いの上お礼申し上げるのが本意のところ略儀ながら紙上をもってお礼申し上げます
昭和三十六年十一月六日
平市才槌小路四（阿部銘木店）
喪主　佐藤忠康
妻　佐藤ミセヨ
親戚代表　阿部玉吉

肉は広越　配達迅速　平市新田町電三七二六

結婚シーズンです　お気軽に御来店下さい　お祝の用品は全部取り揃えました　常磐親世会指定　岡万年筆店　平市三町目　電四二三三

カラ紙、カベ紙　長　平市新川町　松崎商店　電四五七二

ふとんの大河原　平・ひかり座前　でんわ四六八二

デンマーク製　計算器　コンテックス一10　藤森商会　平市鍛冶町　電2296

釜めし　よせ鍋　ちり鍋　寿司の　江戸川　紅小路　電二七二七　才槌小路　電二〇二一

外科　肛門科　上田医院　平市南町（平局裏通り）　電話四五二九番

ホンダ　ベンリイ　スーパーカブ　ブリヂストン　BS　チャンピオン　お買い易い10か月分割払いで　お気軽に……　中古車各種在庫あります　―御報参上―　佐藤輪業　平市月見町19　TEL・6452　（いわき貨物平営業所前）

喫茶バー　花東　平、酒富庵裏

NHK 第一　6日

1040KC

6・05 劇「そのいずれにすわれ」「1丁目1番地」
30
7・15 ニュースハイライト
30 三つの歌（熊本県人吉市）司会宮田輝アナ ピアノ天池真佐雄
8・00 お父さんはお人好し 花菱アチャコ 浪花千栄子
30 私はだれでしょう 司会木村和美アナ
9・10 解説 村田為五郎
25 浪曲「太助と彦左」日吉川秋水❷歌 若原一郎❸「花のれん」山崎豊子作 森光子
10・06 スポーツニュース
10 「豊作と河野構想の行方」
30 日本を結ぶ 録音と座談「くすぶる農地補償」「東西交渉の新段階」長谷川才次◇海外だより
30 「鰯よもやま話」相川広秋

NHK 第二

1540KC

6・20 工業教室「検査とは」
35 「品質保証と製造」
50 そろばん教室
7・00 基礎英語◇英会話
30 婦人学級❶「收穫の歌」畑中良輔❷「話し上手 聞き上手」重松敬一
8・00 教養特集 多元座談会「日本の文化度を語る」南博 岩元和秋 加藤静一 川本忠平 司会中島和三アナ
9・00 劇「ニッポニア・ニッポン」安水稔和作 久米明 桑山正一 仲谷昇 加藤治子 家弓家正
11・15 高校初級
35 中級「数学Ⅱ」
55 上級「古文」
11・20 ドイツ語初級 藤田五郎
35 音楽鑑賞「古典派の成果」ゲスト岩井宏之

ラジオ福島

800KC

6・00 ジャジャ馬くん▽アッちゃん▽音楽の小箱
7・10 録音ニュース
15 魅惑のミュージカル ナンシー梅木
30 夢天歌謡パラダイス
8・00 甚兵衛アワー「死ぬほどに」❸藤田秀雄 小山田宗徳
30 キンカンスピードクイズお早くどうぞ 南利明、久里千春
9・00 芸能山口ガーデン DJ三遊亭歌奴
30 私はトップレディー
45 愛の渦潮215回
10・05 連続浪曲「検事とその妹」❺真山一郎
30 夢のハーモニー
11・05 連続放送劇：宮本武蔵
20 わたしの選曲▽お休みの前に

テレビ NHK

6・00 進め！ヒデヨシくん
30 みんなのうた 東京少年合唱隊
35 黒百合城の兄弟
7・15 バス通り裏 小栗一也 織賀邦江 十朱幸代
30 私の秘密 藤原あき他
8・00 歌の広場❶涙の船唄（杉田）❷恋よもう一度（五月）❸お江戸日本橋（コインズ）❹港の子守唄（ペギー）❺明日咲く花（井上）
30 青年「あかつき」
9・00 上方劇場「おっと失礼」ご相談に応じますの巻 花菱アチャコ
30 きょうのニュース
10・00 世紀の記録「二十世紀を動かした人々」
30 ニュースの焦点 平沢和重
45 あすへの歩み「母子家庭」
11・10 囲碁の勘どころ 大岡昇平

民報映画案内

（7日迄）

※【平市】
今週から配列順がかわりました
★ひかり座（六・〇〇）熱風（八・一五）世界の夜（6日まで）
★聚楽館（六・二〇）太平洋紅に染まる時（八・三〇）荒野の七人（6日まで）
★世界館（七・〇〇）男の銘柄（八・三八）お琴と佐助
★平ニュー東映（七・一〇）四十一時間の恐怖（八・三五）万年太郎と姐御社員
★東宝民劇（六・五〇）地獄の饗宴（八・四五）真紅の男
★三夜東映（六・二〇）霧丸霧がくれ（七・五一）東京新選組（九・〇七）若様やくざ
★平館（七・〇〇）秋場所大相撲（七・四〇）波止場気質（八・四五）暗黒街の静かな男
★平東映（七・〇六）風の野郎と二人づれ（八・二四）港祭りに来た男
★平松竹（七・一〇）金の実る樹に恋が咲く（八・三八）ママおうちが燃えてるの
※【内郷市】
★綾映劇 男にゃ男の夢がある 夢を失わず 高原児
★第二ハワキ モーガン警部となその男 七人の騎士（第一部）
※【常磐市湯本】
★湯本座 原子潜水艦 失なわれた世界 海賊の王者
★三函座 お馬は七十七万石 ふりむいた花嫁 悪名
★常磐座 心臓破りの野郎ども 出世武士道 七人の騎士（第二部）
★常磐日活 でかんしょ風来坊 暗黒街の静かな男 東京危険地帯
※【磐城市小名浜】
★国際 忠臣蔵 夜明け朝明け
★磐城座 俺は地獄へ行く 真昼の誘拐 散弾銃の男
★東映 黒い椿 口笛を吹く無宿者 施風太郎
★金星座 ママおうちが燃えてるの おったまげ村物語
★銀星座 荒野の七人 ララミー砦 戦車団撃滅（6日まで）
★地球座 黄金孔雀城 一部 ピノキオ 親馬鹿子馬鹿
※【勿来市植田】
★菊多館（夜六・二〇分）出世武士道 七人の騎士（完結篇）故郷は緑なりき
★うえた館（夜六・二〇分）あいつと私 白い雲と少女 お笑い三人組
★中央館（夜六・二〇分）香港の夜 愛と炎と サラリーマン弾次郎多道中
★植田ロマンス（夜六・二〇分）ジャングルキャット 海賊の王者（6日まで）
※【四倉町】
★四倉国際 竜の岬の決斗 美少年変化 夕やけ小やけの赤とんぼ（6日まで）
★四倉文化 力道山の世紀の血斗 いのちの朝 七人の挑戦者（7日まで）

漁業法など説明会　漁業法と水産業協同組合改正案の説明会は十日午前九時から県石城事務所会議室で開く。午前九時―正午まで漁業法関係、午後一―三時まで水産協同組合法関係、午後三―五時まで意見聴取。

常磐で観光写真を募る　常磐市観光協会主催、同市写真材料商組合後援で文化祭行事の一環として二十五日から三日間観光写真コンテスト展を行なうが、その作品をつぎの要項で募集している。▽題材一部市内観光を主としたもの、二部自由▽〆切二十三日▽サイズ六ツ切以上▽審査富士フイルム▽送先市役所商工課▽賞は推選各一号二千円、特選各二号一千円入選各七号記念品。

助け合い作文 平市入選作❷

たすけあい

赤井小三年　高羽裕一

朝早くおきて、げんかんの戸をあけたザァザァと雨が降っていた。「きょうも雨だネ」とおかあさんがいった。かさをもって雨の降っている道を学校に急いだ。組合の前まで来ると、ぼくの前に雨にぬれながら歩いている二年生ぐらいの人がいた。

ぼくはかわいそうでみていられなかった。急いでそばによって、かさに入れてやった。おどろいたようなかおをしてぼくを見ていた。「学校まで入れていくから」といったら「うん」といったきりだまって歩いているぼくはおもった。「この人はコウモリがないのだろうか。家がこまっていてかってもらえないのだろうか。雨にぬれてでも学校にくるのだから、えらいなァ」いっしょに歩きながらかわいそうでならなかった。小さいこうもりの中に二人ではいるので少しぬれるが、人をたすけてやったぼくはとても気持ちがよかった。

学校についた。二年生のゲタばこまでくると、ぼくに「どうもありがとう」といって、いそいで教室にはいっていってしまった。あの人もぬれないで学校に来られてよかったと思うと、なんだかたのしくなり、いつもより元気よく自分の教室にはいることができた。人をたすけたあとは、とてもたのしい。

100円店

買物するのに値切らぬと買わないという値切りグセのついている人がいる。東京のデパートでみやげ品を沢山買ったので、売り子に"いくらでもいいからまけてくれ"とねばって笑われた人がいるそうだが、近年、正札販売が浸透してきたものの、まだまだ値切りグセは消え去っていない。値切ればそれだけ客は得するし、また買うようになるから、業者は苦しくともそれに応じてしまう。悪循環である。平市にできたラッキースタンプ会社は、このような悪循環を改善する上に、新たな役割を果たしてくれると思うが、月賦というサービス販売に対する現金販売には、特別な売り出し以外にサービスがなかった。あったとすれば値引きだったから業者の泣きどころだったワケである。これをこのスタンプによって多少なりの防止、いや改善できる方向に進むことができるならば、業者も大助かりであろう。ただこのさい考えなければならぬのは、正札販売に対する業者の良心的な態度である。これなくしてこの事業の進展は期待できない。ともあれ、新時代にそったサービス法を勇敢により入れて行こうとする業界の進取の気象に、平の商人の誇りを感ずる。

（龍人）

文具のナガノ

健康の秋！食欲の秋！
疲れは万病のもとその日のうちに取りさって下さい
疲れのスピード療法はゼビ当店に御相談下さい
平市材木町 電二七〇九
武田薬局 薬剤師 武田三郎

旅館 蓬山荘（よもやまそう） 平市鎌田山（平神橋先き） 電話二五八三

運転免許は

第5回卒業検定
合格率95%以上
大型車は全員合格の当教習所をご利用下さい
教習自動車台数……26台
募集
指導教官…5名
給与当所規定 委細面談
福島県公安委員会指定
常磐交通バス教習所前下車
公認 平自動車教習所
内郷市御台境町（常磐線沿線） 電6723

女子 事務員及び店員募集▽経験者優遇▽委細面談 平市才槌小路（電四七八〇）よしや（旧渡辺洋品店）

マダム 高給優遇 連絡先平市四丁目大寿旅館内電四二三

男子 店員募集▽ご希望の方は履歴書持参、直接御来店下さい 平市二丁目電二九七二（東芝ストアー）フルヤマ

募集
パーマ技術者
▽勤務地 東京都文京区丸山町ハセツ美容室
▽住み込み勤務の出来る方▽給与一万円以上
▽委細面談
連絡先 平市大町 片寄助産所（電二六二二）

急募 若い女性十数名高級にて腕みます 委細面談 植田佐糀町（国道脇）に近く開業する BAR クラウン（連絡先）寛久翠 電話二六七

公認 平宅地建物取引所 平市才槌小路踏切際色川材木店内電二三六一