夕刊
いわき民報
発行所　平市田町63
©いわき民報社61
社長　野沢武蔵
電話（代表）4161
振替口座（郡山）4028

定評ある
呉服店
ことしの
冬の新柄
とりそろえ
三井
平・三電4824―5

日曜特集

一に火防・二に消火

県内で初の消防展 平市商工会館

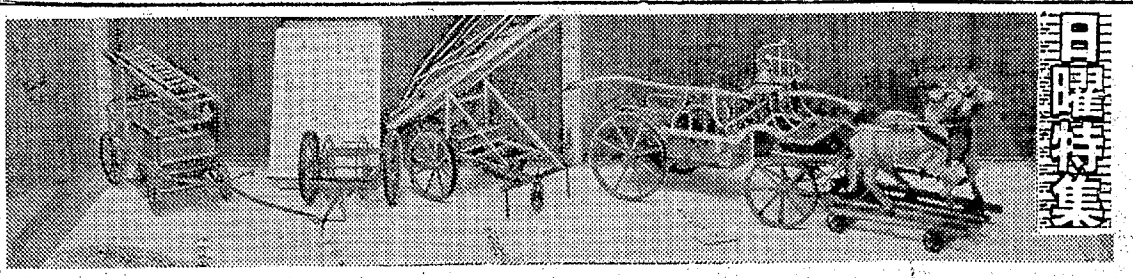
明治時代の東京の消火器具

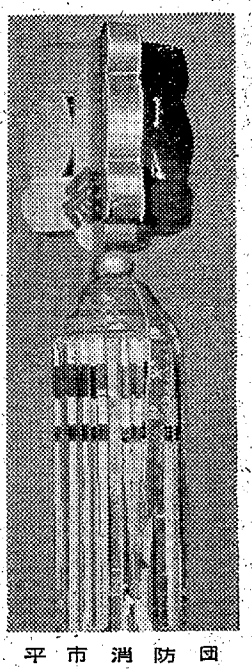
平市消防団伝統のバレン

火災予防こんな施設を各家庭でそろえればと、消防団員はなげく

○…二十六日から始まる冬季火災防火運動を前に、平市では、昼で見る防火知識をと、商工会館に、昔から現代までの火防、消防のすべてを陳列十日から十四まで、消防展を開いている。

○…平市消防署、消防団関係のむかしからの資料を展示、火災のすくない伝統ぼこっているほか、東京消防庁協賛の江戸時代の火消し、外国の消防具なども参考品として陳列されている。

○…会場には消防団関係者が郡内一円から集まり、また都民もかなり強い関心を示して人気を呼び、火災防止に大きな収穫をあげているが、まだ見ていない人達にかならず見て貰いたいと関係者は話している。

○…一に火防、二に消火、先ず火を出さぬ用心が大切だが場内には、安全な状態で火を扱うための器具も展示され、また火災の場合の処置なども実演。火防、消火の両面にわたっての参考品がぎっしり、こどもたちにも興味深く理解し易い様に気を配ってあるので、家族そろって楽しみながら知識を得られる。

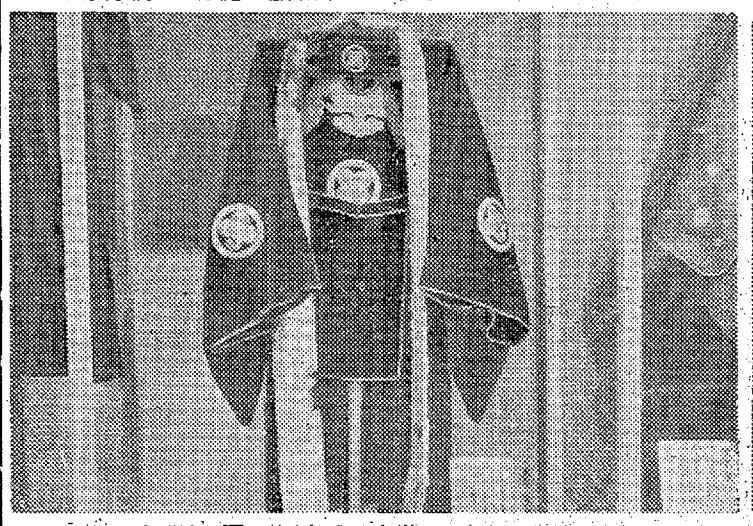
火災は江戸の花といわれた当時の大名の火消し装束

熱心に消防展を見る諸橋平市長と山崎会頭（左）

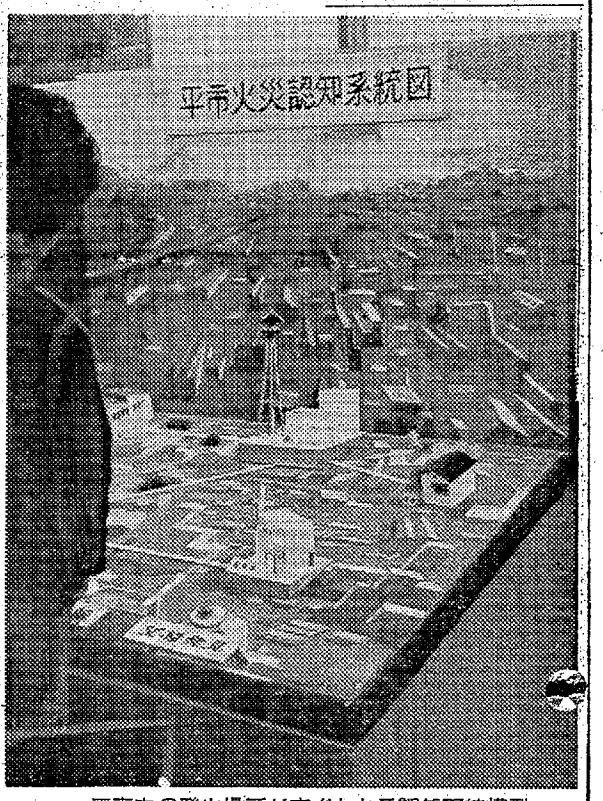

平市内の発火場所がすぐわかる認知系統模型

家庭、工場用から消防署用までズラリならんだ、消火用具

遠隔の室内の火災を知る、火災報知器

きょうの話

所得倍増計画による経済の成長率九％はいいとして、反面物価は次々と値上がり、土地も二、三割高騰、公共事業の土地買収はますます困難の状態に追い込まれている。

▽　△

来年十月には平までの電化が実現する常磐線には、既に完成した内郷市を除く平、常磐、勿来の三市に立体橋が建設されることになった。ところがいざ用地買収となると、地主からちょっと待ったが出る始末。理由に諸物価の値上がりで土地も上がったというのである。計画当初に土地買収をしておかなかった（国鉄にも責任はあるが）ばかりに当初よりも二、三割高くなってしまって、買収に当たっている平土木事務所では県と善後策をねっている。

▽　△

また将来二級国道編入予定の県道平―磐城線（平市上荒川地内）も地主と県側の主張する額は七万円当たり八万円もの差があり、難行している。失対労務者の多い当地方ではある程度その労務者を使用して賃金を支払わねばならない特失とか臨就費が多く組み込まれ、工事や用地買収に自由に使える公共費が少なく、特にこの路線には融通性のある公共費が一文も予算化されていない。このため着工が遅れれば、吸収できる労務者の数も減るというので、せっかく獲得できた予算も他に回され工事はろくに進まない。だが会津では大半が公共費で工事をはかどらせている実例がある。平―磐城線にはこの公共費（県負担三分の一）を計上して早期実現させることもできよう。

▽　△

地域発展のためにもゴネ得は止めて欲しいものである。

平名物
かつぶし飴
小￥50
大￥100
平餅の
平市・銀座
松月堂
TEL・2206
松月ストアー
TEL・4206

11/18 19 20・25 26 27
月　オール日級　オール日級
平けいりん
発売11月30日

珍泉
いわき
身不知
各箱
穂詰
白砂本舗
會津屋
平駅前佐原屋で
販売しております
平市七丁目
電話三四七九番

軽量ブロック
特長　1.白くてきれいな仕上げ
2.吸音・熱遮断性がよい
3.釘がうてる・細工が出来る
4.各種の型が豊富
町田ブロック平直売所
平市上荒川野球場入口
電4032(呼)

平―磐城線の改良工事急ぐ

38年度に完成 だが土地買収に難行

平土木事務所では、平―磐城間を最短距離で結ぶ県道平―磐城線の改良工事を急いでいるが、全延長十三㌔のうち未改良の五㌔を三十八年度までに完成させる計画である。磐城市鹿島を通るこの県道は巾員が四、五㍍という貧弱さだけに、利用する車は少なく、二級国道平―新潟線と結ぶ最短路線として、二級国道編入の要望が強まってきているため、早期完成を期すことになったもの。ただ今年度施行予定の平市上荒川地内以南の土地買収交渉が難行を続け、まだ着工のメドもつかないため、当初の予算三千万円が二千百万円に減額されたために工事に順調な進歩に暗影を投げかけている。

県道平―磐城線は磐城市と平市の一行を続けている。交渉成立次第着両面から工事を進め、磐城市側は工する予定だが、毎年土地買収で六㌔、平市側は二㌔の計八㌔を市難行したのでは三十八年度完成は員七・五㍍に改良し、今年度は磐おろか、工事中止のハメになるこ城市側四百㍍、平市側六百㍍を改とも考えられているため、平土木良する予定だが、平市上荒川地内事務所では土地買収や工事にも回の土地買収面積一・六㌶は県側は わせる公共費の予算化を強く要望十㌶当たり三十七万円、地主側は しており、来年度には公共費計上三十五万円の線で折り合わず、難 によって、同路線の土地買収約十【平商工会議所以南の舗装工事】 八年度に施工する予定で、家屋移転も曲線の多い県路線は一部を利用するだけなので、五、六百程度改良してしまう計画である。この間に要する経費は一億円に達する見込みで、現在の計画では、磐城市久保地内にある倉持川に架る久保橋（延長十五㍍、巾八㍍）は来年度に完成させ、矢田川に架る鹿島橋（延長十八㍍、巾八㍍）入下橋（延長十二㍍、巾八㍍）は三十八年度に施工する予定で、家屋移転も曲線の多い県路線は一部を利用するだけなので、五、六百程度

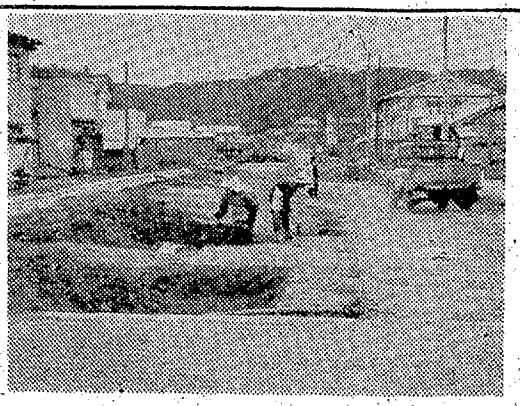

『風雪八十年』

（平と野崎満蔵）

……荒川禎三 著者……

「風雪八十年」のわきに（平の野崎満蔵）とうたっているとおり、野崎満蔵氏を主人公として、いわき平の明治大正、昭和三代にわたる政治、経済、文化の変遷を画いたもの。

文献によらず、筆者が足をよ「年」という単行本が、平市のマルトモ書店、ヤマニ書房から発売された。筆者は勿来市出身の荒川禎三氏。

「風雪八十年」（平の野崎満蔵）とうたっているとおり、野崎満蔵氏を主人公として、いわき平の明治大正、昭和三代にわたる政治、経済、文化の変遷を画いたもの。

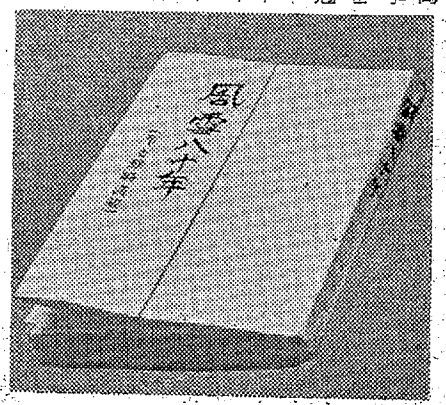

【野崎満蔵外伝ともいわれる風雪八十年】

B6版二百頁、二百八十円。

いわき平の裏面史

マルトモ、ヤマニで発売

「風雪八十年」というりに、まめにいわきの天地をかけ歩き、古老、当時者などから直接きいた話をもとに集録、地方の有名人をとりとどめ網羅した異色史である。銀行の話から花街の歴史も飛び出し、有名な大疑獄動、梅の湯事件など秘話、奇談が随所にみられる。いわき平の歴史を裏側からのぞいた、いわば裏面史ともいえよう。最後は五市公営バス問題にもふれ、野崎翁をして「人情馬鹿」と結んでいるあたりやはり新聞記者らしい批判の眼で文をつづっている。

筆者は勿来市酒井町の生まれ。「いはらき」新聞の記者を振り出しに民友新聞にも移り、記者生活六年。その後台湾に渡り、台湾導赤阿片係長などつとめてこの間「阿片の認識」「阿片専売五十年史」などの著書もあり阿片に関しては専門家。世界的に有名だった皇一翁から学資を受けて、台湾大学の文政学部で東洋史を専攻、「倭寇記」「広東広東」「大広東」の著書などある。

磐中出身で同窓生は鈴木喜平市助役、竹林病院長、鈴木平一中校長など。元本社企画部長で「福島県水産大観」の著者。

紺屋町国道を舗装

五百万円投じ一月完成

磐城国道管理維持出張所では平市二百八十五㍍（巾員十㍍）にわたる紺屋町地内の国道が交通量の増加とともに痛みがひどいため、舗装替えすることになり、工費五百万円を投じ仙台日本舗道が請け負って本格的な工事に着手した。延長【掘り返しを始めた紺屋町地内の工事】

民報映画案内

（⇨14日）

※【平市】

★ひかり座（六・四〇）アドリア名浜臨鉄調べ＝名古屋 大阪二軍

舞坂 尾道 神戸各一車

野菜

▼ホウレン草 一〇―六（東）
▼ナルイ 四―二（〃）
▼カブ 九―三（〃）
▼ニラ 八―七（〃）
▼ニンジン 五〇―二七（㌔）
▼ゴボウ 四〇―一五（〃）
▼大根 一五―七（〃）
▼サツマイモ 一五―五（〃）
▼バレイショ 二三―七（〃）
▼タマナ 三五―二七（〃）
▼タマネギ 六〇―四〇（〃）
▼ネギ 八―一〇（東）
▼サトイモ 二七―一五（㌔）
▼ハクサイ 一八―一二（〃）
▼モヤシ 二七（〃）
▼玉子 一〇・五―九・五（コ）

果物

▼リンゴ 五〇―二五（㌔）
▼ヌキガキ 五〇―二〇（〃）
▼ミカン 七〇―五五（〃）

（丸平青果市場調べ）

★聚楽館（六・二〇）日曜はダメよ（八・一五）荒野の七人（↓13日）
★世界館（六・五五）妻は告白する（八・四二）献身
★平ニュー東映（七・〇七）黄金の掟（八・二〇）街
★東宝民劇（六・二五）妻として女として（八・一〇）香港の夜
★三夜東映（六・〇〇）蛇姫ばやし（七・〇七）まぼろし大名（九・一九）葵の暴れん坊
★平館（六・四〇）草を刈る娘（八・二〇）堂々たる人生（↓21日）
★平東映（六・〇八）風雪児織田信長（七・二六）終列車の少年（八・二九）無頼の谷
★平松竹（六・五〇）恋とのれん（八・二〇）女難
※【内郷市】
★綴映劇 都会の牙 峠を渡る若い風 わが恋の旅路
★第二イワキ はやぶさ大名 七人の騎士 怪談まだら頭巾
※【磐城市湯本】
★湯本座 あばれ四部魂 野郎ぶっとばせ 猛獣城後の王国
★三國座 ひとり寝 性生活の知恵 夢二夜
※【磐城市小名浜】
★国際 悪名 すっとび伝説 夢二夜
★磐城座 暗黒街の静かな男 波止場気質 風に逆らって流れ者
★東映 新吾二十番勝負 恋山彦 富士に立つ若武者（↓12日）
★金星座 長社長よさこい道中 謎の大陸 アトランティス
★銀星座 ズール族の襲撃 虐殺ハックの猛襲 地獄の最前線（↓13日）
★地球座 黄金孔雀城二部 次郎物語 天地夢想剣
※【勿来市植田】
★菊多館 王座をかけて 気まぐれからす 八百万石に挑む男 霧と影
★植田ロマンス ソロモン王の宝庫 ミシシッピー決死隊 西部を駆ける男者
※【四倉町】
★四倉文化 断崖の決斗 青い狩人 赤い荒野（↓14日）
★四倉国際 磯ぶし峡太 水戸黄門海を渡る うっちゃり姫君（↓13日）

市況

魚類

（単位＝円）

（十一日午後―十二日正午）

小名浜港では十一日夜から十二日朝にかけてイワシが大漁サンマの水揚げとかさなってにぎわった。

【小名浜港】 サンマ船八隻 巻網船七カ統 一本釣り船一隻（一本釣り船省略）
▼サンマ 二十一万㌔ 二四―一
▼マイワシ（大羽） 三十万㌔ 六六―四〇
▼釣りガツオ 五万五千㌔ 八五―七三
【江名港】 サンマ船二隻
▼サンマ 一万㌔ 二四―一五・
【中之作港】 サンマ船二隻
▼サンマ 十万㌔ 二四・九―一五・八
【サンマ鮮魚出荷】 国鉄泉駅小名浜臨鉄調べ＝名古屋 大阪二軍

★聚楽館（六・二〇）日曜はダメよ（八・一五）荒野の七人（↓13日）
★世界館（六・五五）妻は告白する（八・四二）献身
★平ニュー東映（七・〇七）黄金の掟（八・二〇）街
★東宝民劇（六・二五）妻として女として（八・一〇）香港の夜
★三夜東映（六・〇〇）蛇姫ばやし（七・〇七）まぼろし大名（九・一九）葵の暴れん坊
★平館（六・四〇）草を刈る娘（八・二〇）堂々たる人生（↓21日）
★平東映（六・〇八）風雪児織田信長（七・二六）終列車の少年（八・二九）無頼の谷
★平松竹（六・五〇）恋とのれん（八・二〇）女難
※【内郷市】
★綴映劇 都会の牙 峠を渡る若い風 わが恋の旅路
★第二イワキ はやぶさ大名 七人の騎士 怪談まだら頭巾
※【磐城市湯本】
★湯本座 あばれ四部魂 野郎ぶっとばせ 猛獣城後の王国
★三國座 ひとり寝 性生活の知恵 夢二夜
★常磐座 静かなるならず者 八百万石に挑む男 七人の騎士第三部
★常磐日活 大出世物語 大裸れマドロス野郎 三つの竜の刺青
※【磐城市小名浜】
★国際 悪名 すっとび伝説 夢二夜
★磐城座 暗黒街の静かな男 波止場気質 風に逆らって流れ者
★東映 新吾二十番勝負 恋山彦 富士に立つ若武者（↓12日）
★金星座 長社長よさこい道中 謎の大陸 アトランティス
★銀星座 ズール族の襲撃 虐殺ハックの猛襲 地獄の最前線（↓13日）
★地球座 黄金孔雀城二部 次郎物語 天地夢想剣
※【勿来市植田】
★菊多館 王座をかけて 気まぐれからす 八百万石に挑む男 霧と影
★植田ロマンス ソロモン王の宝庫 ミシシッピー決死隊 西部を駆ける男者
※【四倉町】
★四倉文化 断崖の決斗 青い狩人 赤い荒野（↓14日）
★四倉国際 磯ぶし峡太 水戸黄門海を渡る うっちゃり姫君（↓13日）

NHK 第一 1040KC 12日

6・00 政治と政策
30 NHKこども列車「昔ばなし山梨の旅」甲府放送劇団
7・15 花の星座 胡美芳 若林千恵子 渡辺はま子 森山加代子 中尾渉 三船浩 藤木孝 中去美紗緒 東京シンギング・トリオ 第一部歌のスタイルブック 第二部花のスポットライト 森山加代子 第三部今週のパレード
8・00 ラジオ寄席❶歌謡漫談「それが悩みさ」人見明とスイング・ボーイズ❷落語「旅行会」桂枝太郎❸俗曲 滝の家 三遊亭円歌❹落語 三遊亭円歌
9・03 ニュース解説新井達夫
20 仲よし演芸会 ゲスト 天中軒雪月 谷屋充 秩父重剛
10・10 日曜名作座「エルドラド・おけい」❷森繁久彌 加藤道子
45 新聞をよんで 秋山ちえ子
11・10 世界の動き
40 私のダイヤルプラン

NHK 第二 1540KC

6・00 音楽のしおり 中田喜直作品集 六つのこどもの歌❶うばぐるま❷鳥❸風の子供❹たあんぽぽ プッチーニ歌劇歌唱集❶子はまたなき美しさ❷泣くなリューよ❸さらば愛の家
30 囲碁・将棋の時間
7・00 医学の時間❶点眼剤及び眼軟膏剤について❷WHO西太平洋地区看護管理ゼミナールに出席して
30 映画の時間 座談会「リバイバル映画と日本語」
8・00 今日の農村「私の考える農業近代化」
30 青年学級の友へ❶憲法とは何か❷コーラス❸農作物の値段
9・00 リストとバルトークに捧げる
10・15 私学談話室「衣・食・住と合成樹脂」
40 スポーツダイジェスト
11・00 邦楽の手引
30 学界だより

ラジオ福島 800KC

6・00 寒館の歌「姉妹岬」「わらべ舟唄」ビクター少年民謡会
35 今週のヒットメロディ
7・10 録音ニュース
20 柳屋演芸会 漫才大会「僕の姓名学」千歳家今治・今若「人生は朗らかに」花菱メ吉・花柳貞奴
8・00 明色リクエストアワー「涙のムーピーリバー」「青広姿の渡り鳥」
30 東西お笑い他流試合「ねこと金魚とどちらがよいか」
9・00 三橋美智也ショー
30 お笑い演芸会 落語「町内の若衆」柳家小三郎「万病円」三遊亭金馬
50 キッコーツルアワー
10・05 連続浪曲「検事とその妹」⓫
30 スリーコーナー「ウィスパリング」「誰も知らない悩み」
11・05 劇「宮本武蔵」
20 名曲と共に◇お休み前に

テレビ NHK

6・00 ポンポン大将 桂小金治 矢代哲也 飯田蝶子ほか
25 危険信号
7・15 花の星座 NHKホールから
8・00 若い季節 水谷良重 横山道代 峰京子 石浜朗 遠美清 菅原謙二 沢村貞子
45 私だけが知っている「霧のホテル」徳川夢声 岡本太郎 杉葉子 江川宇礼雄
9・30 きょうのニュース
50 日本の素顔「天草」
10・20 ニュースの焦点
35 女の園「二階の嫁」楠田芳子作 小夜福子 青山京子 久保幸一
11・20 NHKだより

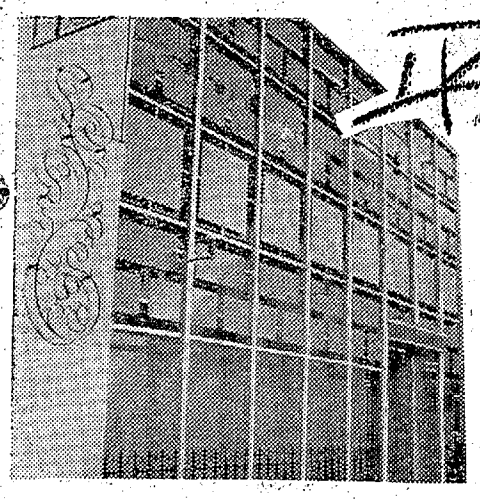

平駅前ボウルスパー 11日新装開店

安心して利用できる あなたの社交場

フロリダ

平市新田町 電2332

200点たちまち売約済み

訓練所初の展示即売会

炭鉱離職者の傑作集

【灯籠はオール売約済み】

炭鉱離職者の再スタートを図って昨年九月に内郷市綴町猪坂地内に建設された福島総合職業訓練所内郷分所（所長草野角治氏）の開所一周年記念第一回製作品展示即売会は十二日午前九時から同所本館で開かれた。平均年令四十二歳の訓練生約八十人（第四、五期生）が日頃の腕を発揮して製作した家庭必需品の寝台、脚立、洋服掛け鳥籠など二百点が会場いっぱいに展示され、朝早くからつめかけた人達が訓練生とは思えぬ優秀な製作品を競って予約、売約ずみの赤札がはられていた。特に本館前には地元セメントを使用した流し、盤箱は品質といい、値段といい傑作だけにたちまち午前中で売約済み。総体的に値段も四十円から千三百円止まりと格安で予想以上の人気をはくした。

一晩で一千万円かせぐ船も

イワシ初漁　サンマの三倍値で

磐城市小名浜港は十日夜から十一日早朝にかけイワシの大漁でにぎわいをみせた。これは同市古港、三代繁勝さん所有の旋網船〝勝丸〟など地元船三カ統が、四倉沖約六十キロ付近で獲ったもので、マイワシ（大羽）四万三千キロ、セグロイワシ一万キロをはじめ、シビ三千キロ、ワカシ二千二百キロ、ブリチ千六百七十キロなどとなっている。

さらに十一日夜から十二日朝にかけ旋網船七カ統がマイワシ三百トンを水揚げしてサンマ価の三倍といわれる六十六円から四十円で取り引きされ、一晩で一千万円の荒かせぎをした船もあった。この好漁に地元船四カ統のほか、ニュースを聞き込んだ茨城県からも三カ統が小名浜港を根拠にイワシ漁に従事している。漁師の話では「これから北西の季節風が吹けば、イワシの漁も本格的になるだろう。水温も十八度で、イワシの適温なので、これからもイワシ漁が期待される」とエビス顔だった。

南町でにぎやか敬老会

青年、婦人が主催で

平市南町青年、婦人会主催の老人会を招いての敬老会は十一日午後二時から公会堂日本間で開いた。この日は諸橋平市長、大泉市議長も臨席、まず七十歳になった鈴木ミツさん、原野ヨシさん、本間スガさんの三人に古稀の祝いとして座ぶとんを贈ったあと、六十七八のお年よりはこもごもに舌つづみを打ちながら青年、婦人会員の民踊、劇などを堪能した。

内部で三議　児健康診断　▽二十一日　御厩公会堂▽二十四日　山半のそみ保育園▽二十八日　町田クラブ▽二十九日　桜井クラブ。

初冬に夏ミカン

磐城市花畑に実る

東北地方では珍しい「甘夏ミカン」が実をたくさんつけて人目をうばっている。栽培しているのは磐城市花畑一〇、磐城商工会議所専務理事鈴木龍之助氏で、六年前静岡県から苗木を取り寄せ、自宅の畑に植えてから三年目に立派に結実させるのに成功、石城地方の気候と土質に合うことを知った。

【初冬に実った夏ミカン】

期待に応える新人

県ジュニア　重量挙げ選手権大会

県重量挙げ協会主催の第十一回県ジュニア重量挙げ選手権大会は十二日午前九時半から内郷高校体育館に四十五選手が参加して開かれた。ジュニア大会だけに記録更新はのぞめないが、各選手は普段の実力を出して元気にバーベルをあげていた。午前中はフライ、バンタム級のプレス・スナッチ競技が行なわれたが、フライ級プレスで佐々木哲英選手（平工）の六十キ、バンタム・プレスは片寄八郎選手（平工）の七十二・五キが最高だった。

【県ジュニア重量挙げ大会】

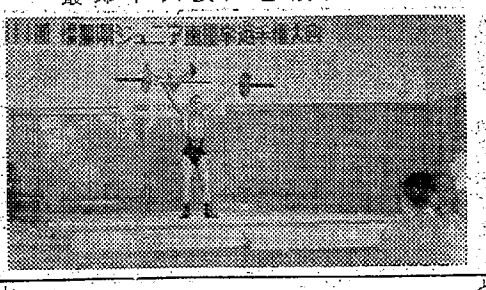

〝河野構想〟に反対

農青連会議　ハガキ陳情戦を決議

県農協青年連盟主催の石城地区農青連郡別会議は十二日午前十時から市常磐湯本町石城農業会館に関係者約二十人と県青連から渡辺委員長、佐藤副委員長らが参加して開かれた。この会議では先に県農青連が決定した❶営制度改変反対❷系統農協組織整備促進❸畜産振興❹農協共済本契約移行❺全国農協貯金一兆円達成❻地上、日本農業新聞一せい購読❼未組織解消の各運動展開についての趣旨徹底を図り、これらの運動を強力に推進することになった。特に河野農相構想の営制度改正には絶対反対であり、農協とタイアップして、あらゆる集会に参加し、決議をとり上げて未端浸透を図るとともに、五円の資金カンパと本県選出国会議員に反対のハガキ陳情を促進することにしている。

また農業の近代化促進とともにあらゆる農協の不合理を是正し成長部門である畜産の振興については、従来の家畜商との個々の結びつきでなく、農協に畜産部を設け、畜種別の生産組合の農協下部組織を整備強化などを図ることにしている。全国農協貯金一兆円達成運動に呼応して一層の農協貯蓄運動を展開してゆくことなどを決めた。

坊やバスにぶつかりケガ

十二日午前八時四十三分ごろ磐城市本町五九地内県道を通過中の常磐交通バス＝永山一運転手（三）＝に、道路に飛び出した同町金光堂時計店金子定夫さん長男和夫ちゃん（三）が、バスの側面に頭を打ちつけ二週間の打撲傷を負った。

審判団が社長チームを破る

磐城で団体長ソフト

磐城市第二回ボール納め団体長ソフトボール大会は十一日正午から小名浜一中に十二チーム参加して開き、FB（審判）が社長チームを8―4で破る貴線をみせて優勝した。準決勝からの成績次のとおり。

【準決勝】
FB8―7商店会長
会社社長7―2市議会

【決勝】
FB8―4社長

器楽の上達めだつ

磐城で連合音楽祭

磐城市校長会主催の第八回市内小、中学校連合音楽会は十一日午前九時から小名浜第一中学校体育館において七百人が集まって行なわれた。この日は市内の十三校から出演し、二十四曲を合唱、斉唱、混声、器楽などで披露された。こととしの音楽会では器楽合奏が特に上達しているのが目立ち、好評だった。

求人難対策ねる

バス運営協議会

石城地区バス運営協議会（委員長磯野清治氏）は十五日午後三時から常磐市役所議員控室で開き、まず内定した国鉄新ダイヤと、協定新、増強路線のバスダイヤを検討、増強路線のバスダイヤを検討協議、このあと求人難の影響で協定書に明示したバス新増強計画の練る。

こんにゃく荒粉加工研修会

県ではこんにゃくの品質向上と生産農家の経済向上を図るため、十六日午前十時から遠野町役場でこんにゃく荒粉加工技術研修会を開く。講師は群馬県農業会議専門委員小林勇氏で「こんにゃく荒粉加工技術」について講演後、実習を行なう。

天気予報

玉半提供　電五〇三二

（小名浜測候所発表）

【今晩】北の風、晴れ、よいのうち一時曇り。

【あす】北風日中南よりの風、晴れ。

【海上】今晩あすとも多少風波がある。

なまねた

○…十二日朝、平市長橋町宮本床屋から「哦が侵入し、店舗においた消毒器のなかからバリカンとカミソリが盗まれた」と平署に連絡があった。どのところコソ泥の横行に神経質になっている平署員も現金も取らず、バリカンとカミソリだけをねらうとは…とあきれ顔。

○…百円床屋が続けざまに値上げして、今後は遠近い百九十円にしたため、そのイヤがらせにやったのかも知れない。今ごろはバリカンでこどもの頭をかってやったり、顔をそっているだろうと…見て来たような話も飛び出した。

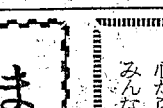

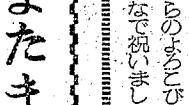

いわき民報（夕刊）（可認郵便物認第三種郵便）定価130円1部5円 月刊

甘美哀愁のムード篇

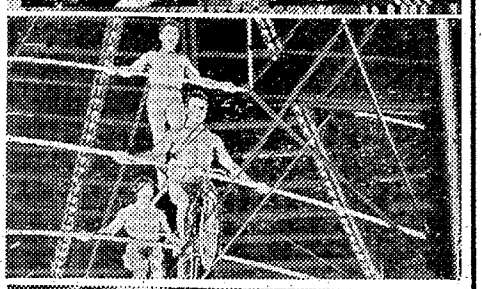

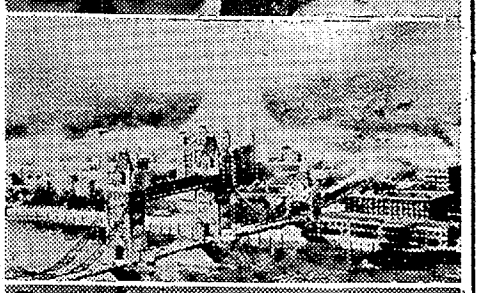

めぐり逢う日まで

梨枝（藤）はインド観光会社の重役で海外視察旅行中事故で死んだ父の遺骨を持ってきてくれた杉（山下）に好意を持つ。彼は診療所を開き、不良に刺された梨枝の弟が世話になって、梨枝と杉は強く結ばれた。杉は大阪の恩師丹羽博士の一人娘康子と結婚して病院を継いでくれといわれる。一方ファッションモデルになった梨枝は大阪で杉を訪ねるが康子が会わせない。梨枝は淡路島へ出発する前に一目杉に会いたいと行くが追いかえされる。杉は重症患者の手術中だった。松竹大船映画。田畠信夫監督作品。色彩。

サラリーマン手帳　坊っちゃん社員とぼんぼん社員

松竹京都映画。酒井欣也監督作品。北上弥太郎、瑳三千世主演。（15―21日平松竹）

嬉し泣き

アンディは横須賀の米海軍基地の報道カメラマンでマレイとランク二世のスズキが部下。本部は銀行の地下室で居心地は悪く、エンドウが撮影機械を借りる代わりに寝ぐらを探してくれるという。エンドウが探してくれた姉妹の家は実はゲイシャ・ハウスでエンドウに押し倒されてチヨコもアンディらの同居を許す。アンディの発言した孤児院の話が大きくなり司令官が視察にくるという。チヨコの機転で柳枝荘は孤児院に早変わり、司令官らは満足して帰った。やがて本国から巨額の寄付金が贈られ柳枝荘は本物の孤児院となり、マレイはハルエ、スズキはハナキチと結ばれる。米・ウィリアム・ゲーツ・プロ映画。グレン・フォード、ナンシー梅木主演。色彩。

太陽の誘惑

伊・ルックスフィルム映画。クラウディア・カルディナーレ、ジェラール・ブラン主演。（14―20日ひかり座）

ビッグショウ

サーカスの経営者ブルノは二人息子と一人娘がいたが、末のジョセを偏愛した。ブルノはサーカスに動物ショウを買い入れる計画をたて、クラウスは二座のテレサと結婚し、彼に恋する女曲芸師カーロックを怒らせた。ジョセフはアメリカの金持ち女ヒラリーと恋仲になるが、アメリカ行きが条件で手を切った。アメリカ兵エリックと恋をしたガーダも、父に反対された。ブルノはクラウスを名義だけの支配人にした。ジョセフが父の代わりに舞台を買い服役中、クラウスらはブルノを一座から追い出し彼は心臓マヒで死んだ。出獄したジョセフは父殺しを兄妹たちになじり、彼は新たに座頭となり、ヒラリーも帰り、ガーダとエリックも結ばれる。米・二十世紀映画エスター・ウィリアムス、クリフ・ロバートマン主演。色彩。

恋をしましょう

米・二十世紀フォックス映画。マリリン・モンロー、イヴ・モンタン主演。色彩。（14―20日歌楽館）

安珍と清姫

大映京都映画。島耕二監督作品。市川雷蔵、若尾文子主演。色彩。

投資令嬢

大映東京映画。桜川弘監督作品。叶順子、根上淳主演。色彩。

旅はお色気

大映京都映画。黒田義之監督作品。小林勝彦。浦路洋子主演。（15―18日世界館）

狂熱の果て

梨枝（藤）はインド観光会社の重役で海外視察旅行中事故で死んだ父の遺骨を持ってきてくれた杉（山下）に好意を持つ。彼は診療所を開き、不良に刺された梨枝の弟が世話になって、梨枝と杉は強く結ばれた。杉は大阪の恩師丹羽博士の一人娘康子と結婚して病院を継いでくれといわれる。一方ファッションモデルになった梨枝は大阪で杉を訪ねるが康子が会わせない。梨枝は淡路島へ出発する前に一目杉に会いたいと行くが追いかえされる。杉は重症患者の手術中だった。松竹大船映画。田畠信夫監督作品。色彩。

サラリーマン手帳　坊っちゃん社員とぼんぼん社員

松竹京都映画。酒井欣也監督作品。北上弥太郎、瑳三千世主演。（15―21日平松竹）

嬉し泣き

アンディは横須賀の米海軍基地の報道カメラマンでマレイとランク二世のスズキが部下。本部は銀行の地下室で居心地は悪く、エンドウが撮影機械を借りる代わりに寝ぐらを探してくれるという。エンドウが探してくれた姉妹の家は実はゲイシャ・ハウスでエンドウに押し倒されてチヨコもアンディらの同居を許す。アンディの発言した孤児院の話が大きくなり司令官が視察にくるという。チヨコの機転で柳枝荘は孤児院に早変わり、司令官らは満足して帰った。やがて本国から巨額の寄付金が贈られ柳枝荘は本物の孤児院となり、マレイはハルエ、スズキはハナキチと結ばれる。米・ウィリアム・ゲーツ・プロ映画。グレン・フォード、ナンシー梅木主演。色彩。

太陽の誘惑

伊・ルックスフィルム映画。クラウディア・カルディナーレ、ジェラール・ブラン主演。（14―20日ひかり座）

ビッグショウ

サーカスの経営者ブルノは二人息子と一人娘がいたが、末のジョセを偏愛した。ブルノはサーカスに動物ショウを買い入れる計画をたて、クラウスは二座のテレサと結婚し、彼に恋する女曲芸師カーロックを怒らせた。ジョセフはアメリカの金持ち女ヒラリーと恋仲になるが、アメリカ行きが条件で手を切った。アメリカ兵エリックと恋をしたガーダも、父に反対された。ブルノはクラウスを名義だけの支配人にした。ジョセフが父の代わりに舞台を買い服役中、クラウスらはブルノを一座から追い出し彼は心臓マヒで死んだ。出獄したジョセフは父殺しを兄妹たちになじり、彼は新たに座頭となり、ヒラリーも帰り、ガーダとエリックも結ばれる。米・二十世紀映画エスター・ウィリアムス、クリフ・ロバートマン主演。色彩。

恋をしましょう

米・二十世紀フォックス映画。マリリン・モンロー、イヴ・モンタン主演。色彩。（14―20日歌楽館）

安珍と清姫

大映京都映画。島耕二監督作品。市川雷蔵、若尾文子主演。色彩。

投資令嬢

大映東京映画。桜川弘監督作品。叶順子、根上淳主演。色彩。

旅はお色気

大映京都映画。黒田義之監督作品。小林勝彦。浦路洋子主演。（15―18日世界館）

狂熱の果て

健次、陽二、茂らとスポーツカーを飛ばし、老婆を轢き殺し、老人を海へ転落させた。ミチと陽二はモーターボートで沖へ出たが漂流の末救われ、茂の偽証で陽二は轢き逃げ犯人として捕えられた。ミチは茂の胸にナイフを突きさし健次に向かうが、彼はナイフをもぎとって彼女を殴り倒した。佐川プロ映画。山際永三監督作品。

セクシー地帯

新東宝映画。石井輝男監督作品。吉田輝雄、三原葉子主演。（15―21日ニュー東映）

世界大戦争

アメリカ・プレス・クラブの運転手田村（フランキー）は親一貫かららさやかな幸せを築いた。娘好子（星）と二階にいる通信技師高野とは恋人同志。連邦軍基地で核弾頭ミサイルが手違いで発射されそうになった折、同盟国ICBM陣地でも作業員のミスから核弾頭の誘発の危機に襲われたが、司令官は命を賭して起爆装置をはずした。それら平和への願いをよそに戦斗状態に入り、東京は混乱の巷と化した。巨大なビルは破片となり、全てが数万度の熱にさらされた。ニューヨークでもパリでもモスコーでも…。津波の後の静かな洋上を高野の乗る第五福丸は東京へ向かっていた。流れくる放射能のため生きて戻ることは不可能でも高野は帰りたいと思った。東宝映画。松林宗恵監督作品。色彩。☆

アッちゃんのベビーギャング

東宝映画。杉江敏男監督作品。小林桂樹、中村勘九郎主演。色彩。（15―28日東宝劇）

宮本武蔵

東映京都映画。内田吐夢監督作品。中村錦之助、三国連太郎主演。色彩。

忍術使いと三人娘　女狐変化

東映京都映画。井沢雅彦監督作品。若山富三郎、花岡ひろみ主演。

べっぴんさんに気をつけろ

東映東京映画。小沢茂弘監督作品。片岡千恵蔵、佐久間良子主演。色彩。（15―21日平東映）

栄っ飛び二人三脚

東映京都映画。井沢雅彦監督作品。若山富三郎、花岡ひろみ主演。

二発目は地獄行きだぜ

東映東京映画。小沢茂弘監督作品。片岡千恵蔵、佐久間良子主演。色彩。（15―21日平東映）

馬落前一橋出間県道を舗装

磐城で九百メートル

磐城市長崎字馬落前地区から橋出地区の延長九百七尺、巾六尺五寸七、五尺のアスファルト舗装工事は県平土木事務所が二千四十万円を投じて八日着手した。工事請け負い業者は平市のユタカ建設株式会社で、昭和三十七年三月二十日に竣工する。

いままで、この区間の道路は、まったくひどい道路で、雨の日などは、泥田のようになり、快晴の日が続けばデコボコ道の悪路となり、市民から苦情が出されていたところ三月二十日の竣工によっていままでの苦情は一挙に解消される。

【着手された小名浜―江名線の舗装工事】

→堂堂たる人生　若君と次男坊

小石栄一監督作品。石井均、久保菜穂子主演。（15―21日三夜東映）

堂堂たる人生

玩具の自動車でガイドが転び、友人のいざみ（声川）は犯人の周平（石原）と小助をつかまえる。二人は老田玩具公社員で新製品のテスト中だった。バーから寿司屋へ回った周平はそこがいざみの家で彼女は老田社長に入社させてくれとねばっていた。老田玩具は倒産寸前で、周平らは大阪の興和玩具から二百万を借りるよう命じられるが、同じ列車にいざみも乗っていた。周平は友人が発明したXYZガスの販売権を抵当に金を借りようとしたが相手にされず、バーのバトロン原次作から借り入れに成功、また興和玩具からも二百五十万を借り出した。そして興和玩具の乗っ取り策を二人は孤軍奮斗して破り、老田玩具をアメリカとの大口契約を結んで立ち直らせた日活映画。牛原陽一監督作品。色彩。

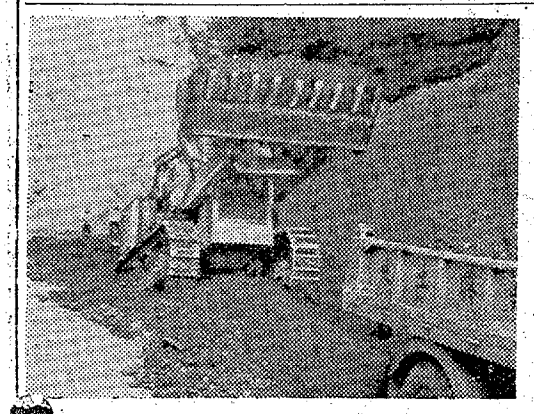

草を刈る娘

日活映画。西河克己監督作品。吉永小百合、浜田光夫主演。色彩。（12―21日平館）

若君と次男坊

岡二十一万石の若君葵之介（松方）は緊物のため見合いに失敗、酒色淫蕩に江戸へ出る途中馬と着物を盗まれた。その着物を偶然買って着ていた武家の次男坊主次郎（北大路）は江戸家老から頼まれた指導役だが、それとは知らず二人は大喧嘩。やがて意気投合した二人は早速お遊び修業に行く。葵之介は踊り子お糸に一目ぼれ、主次郎は材木問屋の娘お絹と知り合うが、刺客に狙われ、霊岸島の幽霊船で大立ちまわり。誰もいなくなった船上の二人はまたいがみ合うが、お糸が仲に入る。葵之介はお糸を妻にすると宣言、許されぬところへ主次郎がきて一芝居をうち、お糸は教育係彦太夫の養女となって現われた。東映京都映画小沢茂弘監督作品。色彩。

→めぐり逢う日まで　嬉し泣き　ビッグショウ　狂熱の果て　世界大戦争　宮本武蔵

文具のナガノ

神仏具　橋本屋　平市新川町　電三九四八

石葉（いしよう）　平市紅小路　電二〇五四

あづま旅館　お一人様（素泊り）一泊…三百円　平市正月町（平酸素横）　電四六四一

クリーニング　洗張・防水　小松崎　平館前電3348

出前　レストラン　カイカ　電二二五〇・五四六七

うちわ　カレンダー　広告マッチ　嘉見家　平市大町　電五四六九

乗心地　性能とも　に満点！　各種中古車もあります　日本三大メーカー代理店　スーパーカブ号　山口ベット　スズキのセルベット　門馬自転車店　平市六丁目　電2551　自宅5285

DPの専門店　くわな　平市二丁目　電五二六九

ご家庭の燃料は…　プロパンガス　配達敏速　夜間配達歓迎　合資会社　大塚アンプル　プロパン部　平市堤の内　TEL・3314

黄金の美酒　稲一万歳　稲万歳酒造株式会社

急募　急募　◇四輪車運転者　三名　▽通勤、住みこみ可▽初給一五、〇〇〇円以上　◇支配人　一名（委細面談）　森永乳業販売株式会社　平・五　電二九八七・二六八八

急募　▽女子製縫工▽年令不問▽待遇その他委細面談　平市六丁目　牧島テント　電二四七八