夕刊
いわき民報
発行所　平市田町63
©いわき民報社61
社長　野沢武蔵
電話（代表）4161
振替口座（郡山）4028

おすすめできる
毛布と毛糸
トーア・スズラン
洋品の中野
平・2　電2053

自衛隊が宿泊して整地工事

工専　来年六月までスピード仕上げ

三十七年度に着工する工業高等専門学校の用地十万平方㍍の土地買収交渉は既に始まり、十二月上旬調印を目標に十七日も地主四十三人と第二日懇談会を開くが、県では山三、畑二、水田一の割合で占める整地工事に自衛隊の応援を要請、十二月中ごろから現地に宿泊所を設営して演習を兼ね機動力を発揮して山崩しから整地を行なうことに方針が決まった。自衛隊の来平が本決まりになれば、整地作業の期間は当初計画の〃三万三千平方㍍（校舎敷地）を来年六月までに整地が短縮されるほか、経費の節減も図れる一石二鳥の効果をあげることができる。このため諸橋平市長は十四日、県当局と細部打ち合わせのため出福した。

県では学校敷地のほか校長官舎など職員住宅の新設も計画、校舎用地買収とともに交渉を行なうなど至れり尽せりの手が打たれ、第一回入学生用の仮校舎である平市才槌小路の元平高ろう学校も近く改修すべく準備を進めている。

四倉高に理科特別教室

来春完成で着工

四倉高等学校の理科特別教室は本月中に着工、明年三月の年度内に完工する。

この特別教室は四倉高等学校完成の最後の施設として中柴校長着任以来の念願だったが、佐藤PTA会長らの努力、鈴木四倉町長の町有地無償貸与などで好転し、県の予算が決まり着工となったもので地元の喜びは大きい。新築校舎は六百平方㍍、物理、化学、生物の実験室のほか準備室二つ、さらに産振の水産科学実験室を完備するもので、新設高等学校ではあまり例がない。

勿来で被保険者慰安会　勿来市役所では国民健康被保険者の慰安会を次の日程で三日間行なう。十四日昼夜（窪田町ときわ劇場）十六日（植田小講堂）十九日（錦座）演芸団は「ひまわり一行」演出物は浪曲、漫談、霊狐術、民謡、その他会場整理費四十円。

江名中など工事請負を可決

きょう磐城臨時市会

磐城市の臨時市議会は十四日午前十時から開き、工事請け負い契約について同意を求め、満場一致で可決した。これには先に落札した小名浜一中の増築、江名中の体育館新築、市庁舎増築の三件となっている。

勿来の赤い羽根はもう一息　勿来市の赤い羽根の割当額は六十九万九千円だが、十三日までにあつまった額は五十六万五千九百十八円で、残りの十三万円は月末までにまとめ十二月一日から福祉事務所が主体となって助け合い運動に乗り出すことになった。

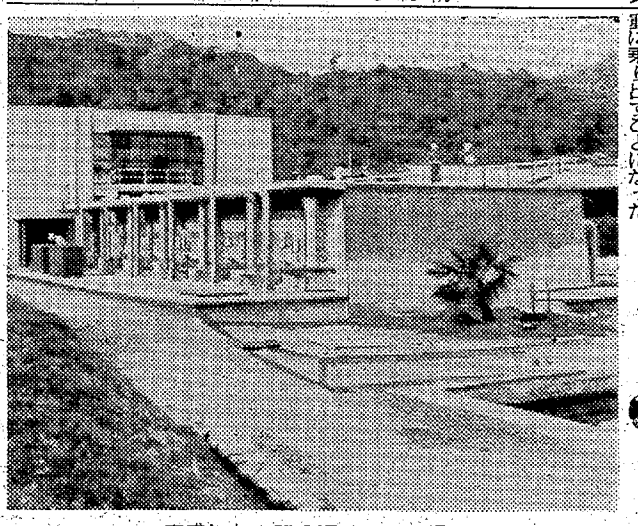

完成した山玉の近代的浄水場

勿来の山玉浄水場が完成

給水量が培増

勿来市では約四千万円を投じ日本デグランモン株式会社請け負いで昨年十月から川部山玉の浄水場増拡工事に着工していたが、このほど完成したので、十五日午前十時から関係者があつまって竣工式を行なうことになった。従来の浄水量は七千㌧だったが新設の浄水量は一万二千八百㌧。これに植田浄水場の三千㌧を加えると一万九千八百㌧に達し、優に五万五千人に給水可能で、当分増拡を必要としないまでに整備拡張された。

平市役所　職員給与七・一%アップへ

最低賃金が九千百円

十二月定例市会に上程

人事院勧告に伴う国家公務員の七・一%ベースアップ案は今国会を通過したので、平市役所では国家公務員に準じ同じく七・一%の賃上げを実施するための予算措置に着手、十二月定例市会に上程、十月にさかのぼって支給する。職員定数四百八十八人の平市職員給与は現在平均ベース一万七千円で、平均アップ額は一千二百円。今回の賃上げ率は中堅に厚くされる予定だが、職員最高額の四万五千円が四万八千円に三千円、最低賃金の八千百円が九千百円に千円アップ、つまり平市役所の最低賃金は九千百円となった。昇給総額の約半額が地方交付税で充当されるが三十七年度にまた年賃業のような格好になった人事院勧告が出されれば、最低賃金は二万円を越すものとみられる。

同案が十二月市会で可決されれば、十一月分の賃上げ差額二カ月分が十二月に支給されるワケで、ダブルボーナスが転げ込むと、職員たちの表情は底抜けに明るい。

反面、平市の来年度当初予算を編成する関係職員は、昇給はよし、財源難という〃痛しかゆし〃の表情。この七・一%昇給が実現すれば平市の給人件費は年間二億円にも達し、市税徴収額に追いついて来た。県議の報酬値上げ問題が出て、また市議の報酬値上げが騒がれるのではないかと心配、この分では一億にも満たぬ投資経費が圧迫され、競輪事業でも廃止になれば市財政は危機に頻すると危ぶんでおり、昇給は将来、人件費節減の方向、つまり人員整理を引き起こす事態になるのではないかと憂慮されている。

平市内小学校で運合音楽祭　第十五回平市内小学校運合音楽祭は十六日午前九時から平三小講堂で開く。

常磐総合開発の問題点 ⑧

成蹊大学助教授　佐藤竺一

合併を阻む政府施策

微妙な五市間の條件差

▽阻害条件＝常磐地域の大同合併は決してスムーズに実現されるものとは思えない。第一に各市町村の利害関係が一致せず、また各市の主導権争いが出てくる可能性があるからである。共同事務処理の必要性を強調する勿来市でさえぼう大な工場適地を持ち、こゝしばらくの辛抱で自立してゆける自信があり、また合併によって地域的に端になってしまい、その恩恵を受けることが少なくなるといった理由から、前述の五市合併調査委員会に代表を出していない。ただ市長が交替してから大勢がようやく広域合併賛成に傾きかけているが、まだ合併を口にすると反対が強いので、広く都市圏建設ということでぼかし、反対者のホコ先をかわしている状態である。むしろ勿来市としては隣の遠野町、田人村との合併の方が可能性が強いし、また大合併をするとすれば当然磐城と勿来が中心になるべきだとしている一方磐城市は小名浜港を中心とした合併を考えるべきだと主張している。

だが従来地域の中心的地位にあった平市もまた依然その主導権の存続を主張する。旧藩時代からの交通の要衝であり、商業の中心地だった平市にしてみれば、おいそれと新興の磐城や勿来にその席を譲り渡せないというワケである。だが大同合併ということになると、勿来と同様地理的に片寄り過ぎることになり、また市内の中心部は地価が三・三平方㍍当たり五―十五万円という高値では工場の誘致なども思うにまかせず、県もその開発計画のなかに、平市のものをほとんど加えようとしないありさまである。また次に述べる公営バス問題に頭を突っ込み過ぎたり、先の町村合併で相当広範囲な合併をしたことも、広域合併への取組に立ち遅れる結果を招き、今後の主導権争いに不利な立場に立たざるを得なくなっている。一方内郷市は他のどこよりも広域合併に熱を入れているが、これは財政の改善を合併によって達成したいと望んでいるからである。だが内郷市あたりが強気で條件など持ち出すと、他がソッポを向く恐れもあって、その立場はなかなか苦しいものがあるようだ。常磐市も炭鉱の鉱区が次第に南下することにより、間もなく内郷市同様に鉱産税も入らなくなる恐れがあり、そうなってからでは内郷市のように敬遠されながら、吸収合併されるほかなくなるので早期合併を望んでいるようだ。こうして広域合併をめぐる各市の思惑はなかなか複雑微妙なものがあって、今後にかなりの混乱が予想されている。

第二の阻害要因は、先の町村合併における政府の約束違反にある。例えば公営バスを合併促進法では認めておきながら、五市の共同経営案は全国自動車協会の反対にあって、運輸省が極力阻止してきたため、実現されなかった。また国有財産の払い下げも、どうとう実行しないし法の指定産業の方も多過ぎて成果が上がっていない。特に平市のように、周辺の農村を多数吸収したところでは、学校改築や農協合併などに追われ、とても次の大規模合併にまではまだまだ手が回らないし、また磐城市でも旧江名村長だった助役などは、先の合併に苦杯をなめさせられたため、今度の大合併には勢い消極的にならざるを得ない。

第三に政府各省の広域都市建設構想がまだ調整されていない常磐地区としては確たる方針が打ち出せない点に問題がある。先述のように促進協議会まで作り、またその前に既に自治省に基幹都市指定の申し入れを行なっているが、自治省としてはむしろ郡山地区に力を入れている他方常磐地区の後押しをしているのは通産省であって、自治、建設の主流両省の食い違いが、地域の弱味であるといえる。

小中校珠算競技大会

平商業高校主催の第十三回石城地区小中学校珠算競技大会は十九日午前九時から平商体育館で開く。当日は小学校二十種目別競技（読み上げ暗算、読み上げ算）と、番外競技の飛び入り五十三校、二百三十選手、中学校は十三校、百三十選手が参加、総合競技、人抜き、リレー競技など夕マさばきを競う。前年優勝校は湯本二小、湯本一中。個人は小名浜一小滝晴美、湯本二中吉田敏江。

天気予報

玉半提供　電五〇三二（小名浜測候所発表）

【今晩】北よりの風、晴れ。
【あす】北のち、東よりの風、晴れたり曇ったり。
【海上】今晩多少風波がある。あすはおだやか。

寸言

▼自衛隊が工専敷地の造成をするという。結構なことだが、インスタント工事で敷地が沈下するようじゃ困ります。

▼平市の職員がベースアップ。仕事の方は据え置きでも困ります。

売切れぬうちどうぞお早く。
夏の頃から予約していた、仕入部自まんの皮手袋が入荷しました。昨年同様売切れのおそれがありますのでどうぞお早くお買上げを。
紳士皮手袋　三五〇円―三〇〇円
婦人ナイロン手袋　一四〇円―五〇〇円
〃純毛手袋　五〇円―三〇〇円
〃純綿長靴下（特価）　一〇円、二五円
〃指付靴下　一〇〇円―一八〇円
紳士パイル靴下　七五円―二五〇円
子供〃　六〇円―二〇〇円
（新館二階衣料品売場）
藤越　平市

Baum Kuchen（バウム クーヘン）
►明15日は第3水曜日ですが営業いたします
御贈答用化粧函入
200円・350円・500円
じゃんがら本舗　みよし
►本店電5036・銀座店電5037・湯本店電（常磐）2344

ふとんの大河原　平・ひかり座前　でんわ四六八二

ま・松茸狩りの一日を
つ・妻と子供にさそわれて
の・「呑むものなしに」と聞いたなら
と・「父さんすきなお酒なら
も・持って行きます…松の友」
松の友　平…草野　TEL・5213

働く母のため〝託児所〟

常磐　楠氏が私財投じ新設

常磐市泰町まこと幼稚園長楠正藏氏は山の神地内にある所有家屋を開放、私費を投じて十二月一日から簡易保育所を開設することになった。これは諸物価の値上がりに伴って低所得層の生活がますます苦しくなり、母親も働かなければならない状態が増して来ており、同幼稚園に乳幼児を預かってもらえないかと、相談に来る母親が多くなってきている。とくに山の神部落に多いので、母親が安心して働けるためにと保育所開設に踏み切ったもの。收容人員は二十人くらいとし、保母、雑役各一人をおいて面倒を見ることになっている。

磐城産文祭日程　十八日から二十二日までの磐城市産業文化祭の催しは次きのとおり。

▽十八日から十九日、小名浜公民館で松風会生け花展。

▽十九日午後一時から市民会館で市民小劇場。

▽十九日から二十二日、小名浜二小講堂で絵画展。

▽二十日から二十二日まで小名浜一中体育館で磐城市発明工夫展。

サンマ群本県沖へ

県水試漁況　南下早まるか

県水産試験場が十三日発表したサンマ漁況速報によると、福島県沖にもサンマ漁場が形成されているが、南下が急に早まることも考えられるという。サンマ漁況速報次のとおり。

【海況】十一月に入って黒汐勢力が再び増大し、十八―十九度台の暖水帯が岸ぞいに北上したため親汐第一分枝は鮫角北部と金華山付近との南北二つに分離されている。また沖合の親汐第二分枝はその後勢力を増し、金華山付近に向かって西南西にのびており、その先端は三十八―三十度北、百四十二―五十東付近に達している。

【漁況】サンマ漁場は金華山沖漁場と鮫角から尻屋崎漁場の二漁場にわかれている。

▽金華山沖合漁場❶沿岸部その後低調であり、この海域の操業船は少ないが、十六から十七度C台水帯は、本県諸戸沖まで達しているので、魚群の南下も考えられるので、注意する必要がある❷沖合漁場前月から引き続き活況をみており、七日以後各船十五から三十トンの好漁船が多い。漁場の中心の三十八から三十北、百四十二から四十東から百四十三から二十東、水温十六から十八度Cで、漁場は次第に西南西に移動の傾向にある。

▽鮫角から尻屋崎漁場は黒汐勢力の北上のため、魚群は北方に濃縮され、補充群と合わせて、今月に入り好況を呈し、一日から六日まで、各船二十から三十トンの好漁船が多かった。七日以後荒天が連続したため、操業船が少なく、詳細不明だが十分期待かもたれる。

山一証券で投資相談　山一証券福島支店は十五日勿来市、十六日午前九時から常磐市山形屋旅館、十七日午前九時から平市住吉屋旅館で投資相談所をもうける。

くらし随筆

オンス

江島一雄

会議にでたり、借金の申しこみをしたりしてはいけません〟とあった。

なるほど、自分ひとりじゃないんだナ、と安心したが、それなら周期をみつけてやろうと、日記のはしに十（プラス）と一（マイナス）をつけ、意気大いにあがった日をプラス、ションボリの日をマイナスときめてみた。

ところがちょうど上げ坂の気分のときとみえ、プラスの日ばかりつづくのでしまいにはあきてしまい、いつかつけるのをやめてしまったのである。

だから周期はわからない。最初に毎月あると書いたが、ほんとは毎月なものやら、二カ月にいっぺんのものやら、わからないのであるが、とにかく、ある日突然にやってきて三、四日、こちらの気分をメチャメチャにし、またサッと引きあげてゆく何者かがあるのである。

もし私にお会いになって、気分をわるくされた方があったら、それはこの周期にあたっているからだとこかんべんください。

（藤越社長）

民報映画案内

（→14日）

※【平市】

★ひかり座（六・〇〇）嬉し泣き（八・二〇）太陽の誘惑（→20日）

☆聚楽館（六・二〇）恋をしましょう（八・二〇）ビッグ・ショウ（→20日）

★世界館（六・五五）裏は告白する（八・四二）献身

★平ニュー東映（七・〇七）黄金の掟（八・三〇）街

★東宝民劇（六・二五）裏として女として（八・一〇）香港の夜

★三夜東映（六・〇〇）蛇姫ばや九・一九）葵の暴れん坊（七・〇七）まぼろし大名（八・二〇）草を刈る娘（六・四〇）堂々たる人生（→21日）

★平東映（六・〇八）風雪児織田信長（七・二六）終列車の少年（八・二九）無頼の谷（八・三〇）女舞

※【内郷市】

★綴映劇　都会の牙　峠を渡る若い風　わが恋の旅路

★第二イワキ　はやぶさ大名　七人の騎士　怪談まだら頭巾

※【常磐市湯本】

★湯本座　あばれ西部魂　野郎ぶっとばせ　猛獣最後の王国

★三国座　ひとり寝　性生活の知恵　夢三夜

★常磐座　静かなるならず者　八百万石に挑む男　七人の騎士弟三部

★常磐月活　大出世物語　大暴れマドロス野郎　三つの竜の刺青

※【磐城市小名浜】

★国際　悪名　すっとび仁義　夢三夜

★磐城座　暗黒街の静かな男　波止場気質　風に逆らう流れ者　世継ぎ初道中　粋な二人のお巡りさん　富士に立つ若武者

★金星座　ふりむいた花嫁　次郎長社長よさこい道中　謎の大陸アトランティス

★銀星座　世界の夜　天使なんかあるものか　ボーイハント（→20日）

★地球座　黄金孔雀城　二部物語　天地夢想剣　次郎

※【勿来市植田】

★菊多館　王座をかけて　気まぐれからす　八百万石に挑む男　霧と影

★うえた館　顔役殺に死す　太陽は狂っている　東京危険地帯

★中央館　かあちゃん　女の橋　母と娘

★植田ロマンス　拳銃でゆこうぜ　百の顔をも騎士　犯罪部隊993（→17日）

※【四倉町】

★四倉文化　断崖の決斗　青い狩人　赤い荒野（→14日）

★四倉国際　千一夜物語　あす休館日（→14日）

★平東映（六・〇八）

市況

魚類

（単位＝円）

（十三日午後―十四日正午）

十四日の小名浜はサンマの値段が安い。底引船は強風のため休漁。

【小名浜港】サンマ船十二隻　巻網船五カ統小型一本釣り船八隻

▼サンマ　十九万七千キロ　一九―一五

▼マイワシ（大羽）一万キロ　五七―四七▼シビ　千キロ　一四〇―一三〇▼ヒイラ　百キロ　一五

【中之作港】サンマ船六隻

▼サンマ　十三万五千キロ　一七・八―一〇

【江名港】サンマ船二隻

▼サンマ　四万二千キロ　一

【サンマ鮮魚出荷】国鉄泉駅小名浜駅鉄調べ＝名古屋五車　丹波口三車　岡山二車　大阪　焼津　吉塚各一車

おことわり　野菜市況休みます

男子従業員募集

一、職種　機械工・板金工・鉄工
二、年令　十六才―三〇才まで
三、学歴　別に問いません
四、給与　16―17才まで　月收九、五〇〇円―一一、〇〇〇円
18―30才まで　月收一三、〇〇〇円―一二、〇〇〇円
五、従事する仕事の内容　従業員二五〇名で帝国自動車工業（株）・三井精機（株）・日野自動車工業（株）・不二サッシ工業（株）の部品製造の作業に従事する
六、その他　独身寮設備完備・寝具持参　選考旅費・赴任旅費支給
七、選考日時及び場所　11月18日午前10時から　平公共職業安定所
有希望の方は選考当日履歴書持参の上平公共職業安定所にお申し込み下さい

横浜市鶴見区市場町二六八
株式会社　東和製作所

誠実本位　石川テント　小名浜・古港角　電3260

好の食事　岡樂　平市三町小路　電三八〇二

自セメント　平市四丁目　電代四一〇一　野内

高級服地　紳士服専門店　紳士服　金福　平市四丁目　電四〇四一

魚河岸よりネタ毎日入荷　酒喜庵寿司部　電四四三一・四四三二

日立電気器は那須　平・平工高前　電六〇一七

倉　庫▽旧市内（道路沿い）▽建坪　四〇坪▽條件その他は委細面談　姓名在社（21）

ステンレス流しは　叶多金物店　平2電2932

募集

女店員　数名
一、年令二十三才ぐらいまで
平市内及び通勤可能の方　委細面談
ご希望の方は履歴書ご持参下さい
横山万蔵商店　平市三丁目　電二〇九四・二〇〇六

内郷少年愛連が警察局長賞

少年防犯、健全育成12年間の功績

阿部国吉会長

昭和二十四年五月に県下のトップを切って少年の犯罪防止と健全な子供達の育成に力を入れてきた内郷市少年愛護連盟（会長阿部国吉氏）は炭鉱地帯の特殊環境にありながら、結成以来十一年間の総合的な活躍がみとめられて東北管区警察局長から表彰されることに内定近く文書で通知があるが、表彰式は二十六日仙台市で行なわれる。

晴れて表彰される愛連は終戦当時から問題少年の街として県下でも有名だった。このため昭和二十三年末に町の有志が熱心な対策活動を始めるかたわら〝不良化防止〟などを目的に、発足当時は現市長化児童防止対策協議会〟が結成された。各町内に少数ながら仲よし会ができていたほか、小中学校でも校外補導部を設置して活動をはじめたが、バラバラだったので効果をあげることができず当時常磐炭礦労務係長だった青野輝夫氏を初代会長に愛連を結成し、二十四年五月五日に発足した。

当時は学校長期欠席、人身売買、家出人などが社会問題として取り上げられ内郷市（当時は内郷町）は県下一を誇っていたため愛連の誕生は父兄の関心を高めた。指導計画も❶家庭教育の振興❷少年遊び指導❸不良化防止❹体位の向上などを目的に、発足当時は現市議会文教厚生委員長田谷兼広氏らが積極的な指導にあたり南区仲よし会など十三の仲よし会が愛連に加盟、三十六年度までに四十二団体、六千百人の子供達が会員となっている。この間の会長も初代青野輝夫、丹谷兼広、神好一郎、松本信一、平川善司、阿部国吉の六氏によって統一され、児童遊園地の指導、樹木の愛護、野球大会優良児の表彰など子供達の楽しい行事を優先的に行なってきた。

三十五年度からは成長した愛連の正しい子供会の育成に子供会リーダー講習会を年二回実施したことから山間部の高野子供会が結成され、今年のバレー大会駅伝競走（優勝している）に活躍するなど市内の少年が横の連絡をとった組織団体になった。この完全なる子供達の健全育成が県防犯協会や県警本部のほか東北管区警察局から認められて表彰となったもの。

白石常磐市議長も

防犯協会生みの親で

白石初太郎氏

常磐市防犯協会長白石初太郎氏（六四）は防犯功労者として東北管区警察局長から表彰されることがきまった。県下でただ一人の表彰で、二十八日午前十一時から仙台管区で表彰式が行なわれる。

六年消防団長に就任した当時の治安状況を憂慮、当時の湯本町警察署と協力して二十七年九月一日湯本町防犯協会を結成し、協会長となり、その後旧磐城村と合併し常磐市防犯協会となった。現在までのこの間に下部組織としての九地域支部、十一職域支部が結成され、防犯活動も活発で二十五年度の刑法犯は八百三件で前年より二百四十七件も減っているという実績があがっている。連絡機関として三十二年五月には児童生徒補導連絡協議会が結成されたほか、少年親善球技大会、防犯弁論大会など毎年開催、機関紙「常磐の防犯」を発行、三十三号におよんでいる。なお同氏は市議会議長消防団長の要職にあり、三十三年三月消防功労者として賞授褒賞を授与されている。

マグロ一万キロを海中に投棄

第十太洋丸が破損浸水

十四日朝、小名浜海上保安部に入った連絡によると磐城市中ノ作字岸浦、太定雄さん所有のマグロ延縄漁船第十太幸丸（三九トン）＝宮城県本吉郡歌津町、牧野義男船長ら十一人乗組＝は、同日午前六時五十分ごろ小名浜沖千五十㍍付近で船体の先端を破損し、浸水を始めた。このため積んでいたマグロ一万三千百二十五キロを海に投棄しているが、浸水がはげしいため塩釜海保の巡視船〝しふり〟と付近を航行中の第十二栄福丸など十一隻が救助に向かった。

救助船の現場到着は午後二時ごろになるため第二管区海上保安本部から自衛隊に飛行機の出動を要請した。

白骨死体は30歳以上の男

常磐 自殺と推定

【昨報】十三日朝、常磐市松久須根字北滝の山林で発見された白骨死体について常磐署で調べているが、身元は全然わからない。死体のあった場所は部落から七百㍍離れた山林中で、死体の特徴は推定身長百六十八センチ、三十歳以上の男で、着衣などは腐って何もなく、わずかに灰色のバーバリーがあり、この中に黒皮折り畳み財布に五円硬貨があった。また白ズック（二六・五センチ）が残っていた。骨はバラバラにくずれており上歯左奥歯にムシ歯がありアマルガムを充てん、義歯があり、下歯はない。なお付近で五センチ位の薬瓶が発見された。死後半年以上は経過していると見られるが、自殺と見られる。

あす年賀はがき発売

平局は七夕飾りでPR

平郵便局ではあす十五日から売り出される年賀はがきのPRに、同局玄関前に七夕飾りをあつかった広告を張り出した。通行人のなかには、この広告の一部を引き取って持ってゆく者もある始末。

○…同局の話では「あちこちから年賀はがきがありますかという電話がかかってくる。この分だと四円はがきは二、三日ぐらいで売れてしまうのではないか」とホクホク。

○…同局管内の発売予定数は五円はがきが六十五万枚。四円はがきは二十三万三千枚。年々割当の増加する年賀はがきも、それを上回る需要増に早くも師走の表情。

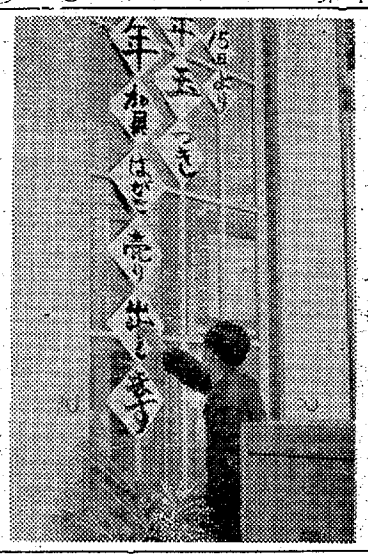
【平郵便局前に掲げられた広告】

松ケ岡公園事務所にドロ

平署は十三日夜、内郷市御台境新町前二、採炭夫大場文二（三）を盗みの疑いで捕えた。同署の調べによると大場は十三日午前零時ごろ、平市松ケ岡公園児童遊園地事務室に侵入し、女ものズボン二点など十一点六千二百五十円を盗んだもので、余罪を追及中。

きのう初雪

平年より35日も早く

候所の話では平年より三十五日早く、昨年より二十二日も早かった。またきょうの朝方きのう午前十時と午後三時ごろに初雪があった。小名浜測は平年より三・六度低い一・六度（平市は一・四度）で十一月に入って最低だった。十五日朝方には冷え込むが、移動性高気圧が通過するので冬型でも暖かい気温に戻る。

交通違反の16人を送検

常磐

常磐署は十三日午前八時半から正午まで、十号国道八仙踏切付近でスピード違反の取り締まりを行なったが、十六人を書類送検した。

▽常磐市関船字上関八八修理工津田安正（三七）▽同市辰ノ口五三採炭夫菅野忠市（三〇）▽内郷市高野町区沢九農高萩初男（三六）▽東京都葛飾区本田渋江町五二四大富ストーン運転手垂井仁之（三六）▽常磐市吹谷九七呉服商小野貞知（三〇）▽常磐市西郷字金山八四生菓商磯谷勝之（三三）▽内郷市白水町大神田二七、運転手渡辺洋美（二六）▽磐城市江名字江ノ浦一〇三、タクシー運転手坂本博（三七）▽磐城市松ノ中四三、大建業現場員小松甚兵衛（三三）▽磐城市下神白字綱取、運転手仁平睦男（三六）▽内郷市宮町竹ノ内七三、運転手水竹松司（三三）▽磐城市古湯一九二、運転手菊田千代吉（三六）▽磐城市薄磯根ノ町八〇、農機販売業吉田俊秋（二七）▽磐城市岡小名字古館三九、運転手伊藤正義（三五）▽北茨城市中郷町字石岡八六五運転手柿崎義司（二七）

送炭電車にはさまれて重体

十四日午前三時半ごろ常磐炭鉱磐崎本坑西部斜坑切替坑で、電車運転士鈴木実さん（三七）が脱線した空車の復旧作業中に電車と空車に腹部をはさまれ福島労災病院に担ぎ込まれたが重体。

磐城の草野さん見事大臣賞

働く少年写真に応募

労働省の婦人少年局年少労働課が十一月一日から十二日まで行なった「働く年少者の保護運動」にちなんで募集した生活写真展で、磐城市花畑三二、小名浜十機株式会社勤務草野日出雄氏（三七）が見事労働大臣賞を獲得した。

草野氏は去る八月一日、同会社内の年少者をモデルに、「働く喜び」と題する写真を応募したもので、全国の各所で展示されている。

盛況だったピアノ発表会

向日葵会員68人が

平市一丁目明智節子さんの主宰する「向日葵会」のピアノ研究発表会は、十二日午前十時から内郷市公民館で開催された。

第一部午前十時、第二部午後零時の二組に分かれて演奏会が行なわれたが、参加者は未就学の少女から、高校女生徒まで六十八人の多数に上り、充実した音楽熱殊にピアノの素晴らしい普及ぶりを物語っていた。

曲目はバイエルの練習曲が多くを占め、ソプラノ独唱などもあって「曲ごとに拍手がわき、盛況に午後二時ごろ閉会。

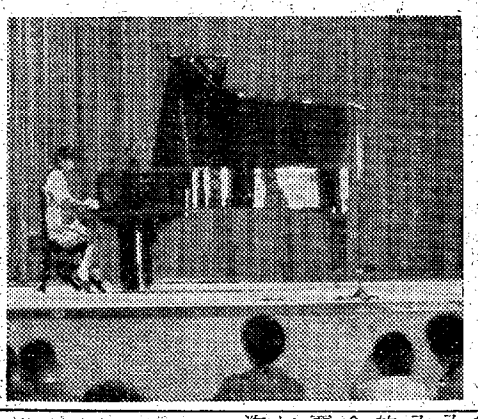

【盛況だったひまわり会のピアノ研修会】

ジフテリヤと百日セキ予防接種

磐城市では生後三カ月から満二歳までの幼児のジフテリヤと百日セキの予防注射を次の日程で行なう。料金三十円。

▽十六日＝江名公民館（江名地区）折戸公民館（折戸、中ノ作永崎地区）▽十七日＝泉公民館（泉、渡辺地区）小名浜一中体育館（一小、東小学区）▽二十日＝小名浜二小講堂（二小学区）玉川、西町、須賀町地区）

祝
常磐市三函
三箱山勝行院
大本堂 庫裡 落慶
施工
株式会社 渡辺組
社長 渡辺毅
電話（常磐）二九八〇 二九八一
自宅 二九八二
常磐市栄田二一
（磐城出張所）
電話（磐城）二〇二一
（勿来出張所）
電話（植田）六四六

十五日 午前十時 落慶供養行列
大法要執行
十六日 十七日 午前九時 伝法結縁灌頂

皮膚科
泌尿器科
平市材木町 電四三四七
（平税務署前遊園地隣）
三浦皮膚科医院
三浦正男

釜めし
よせ鍋
ちり鍋
寿司の
江戸川
紅小路 電二七二七
才槌小路 電二〇二一

スイス堂
平市5丁目 TEL.3861

外科
胃腸科
泌尿器科
性病科
真木医院
平市南町公会堂通り
電話 四六九五番

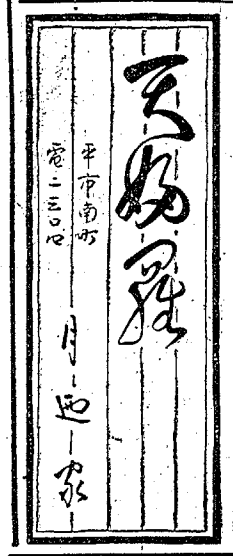

NHK 第一 14日

1040KC

6・05 こどもの時間❶連続放送劇「そのいずにすわれ」❷まんぼう君とべらぼう君
30 1丁目1番地
45 福島歴史物語　自由民権
7・15 ニュースハイライト
30 話の泉　渡辺紳一郎　徳川夢声　加内敬三　大田黒元雄　サトウ・ハチロー　ゲスト岡本太郎
8・00 あっぱれ三人組「三人の兄弟の巻」江戸家猫八　一竜斎貞鳳　小金馬　ゲストこまどり姉妹
30 民謡をたずねて❶じょうかん節❷朝の起し唄❸櫂左が西国❹もちつき唄ほか
9・10 ニュース解説福井文雄
25 芸能ホール❶連続講談「将棋太平記」宝井馬琴❷歌　ペギー葉山❸連続放送劇「藤柴毛の出来るまで」
10・10 時の動き
30 西欧文明のあとをたずねて
45 科学千一夜「密りょう
11・10 きょうの問題
30 趣味の手帳「麻酔の話」◇お休み前に

NHK 第二

1540KC

6・20 工業教室
35 産業実務「全数検査」
50 そろばん教室
7・00 基礎英語◇英会話
30 若い世代へ❶反へのたより❷青年の目「変わりゆく村の共産制」❸この人と5分　画家真鍋
8・00 特別教養番組「日本語の将来」ことばと国民生活　柴田武　倉石武四郎　池田彌三郎
9・00 舞台中継「或る女」水谷八重子　伊志井寛　市川翠扇　花柳武始
10・15 高校講座初級「国語」
35 中級「英語」
55 上級「数Ⅲ」
11・20 フランス語初級　前田陽一
25 東ヨーロッパの音楽史　小泉文夫

ラジオ福島

800KC

6・00 ジャジャ馬くん▽アッちゃん▽音楽の小箱
7・10 録音ニュース
15 お笑い千両箱
30 そのうそほんと岡本アナ
8・00 演芸名人クラブ　落語「つづら泥」三遊亭小円朝
30 人気投票歌のベストテン「黒い傷痕のブルース」「雨の九段坂」「長良川旅情」ほか
9・00 虹の星座「歌謡ショー」
30 歌から歌へ▽愛の渦潮　222回
10・05 連続浪曲「検事とその妹」⑬真山一郎
30 夜のいざない
11・05 連続放送劇　宮本武蔵▽お休みの前に

テレビ NHK

6・00 ぼくもわたしも名探偵「ジャングルの秘密」
30 みんなのうた▽黒百合城の兄弟
7・15 バス通り裏　小栗一也　織賀邦江　十朱幸代
30 ジェスチャー　暁テル子　多々良純
8・00 歌は生きている「島の娘」❶島の娘❷佐渡をおもえば
30 お笑い三人組　江戸家猫八　一竜斎貞鳳　三遊亭小金馬
9・00 事件記者「掟破り」永井智雄　滝田裕介ほか
30 きょうのニュース▽スポーツニュース▽海外フラッシュ
10・00 生活の知恵「鑑定」本阿彌日州
30 ニュースの焦点　館野守男
45 時の表情「カミナリ族いまだ疾走中」
11・05 ロレッタ・ヤング・ショー

100★貨店

イースト菌をほんの少々入れることによって、パンがぐんとふくらむ。この原理を頭に入れて食べ物のことを考えてみよう。キノコを食べたあと日光浴すると、ビタミンがふえるせいか、ぐんと精力がつくという。つまり食べ物は栄養であり、クスリである。好き嫌いをなくすことが体を丈夫にする。ある経験者から「気管支の悪い人は、エンドウ豆をよく煮つめ、甘くして毎日朝夕茶ワンに一杯づゝ三日ほど続けるとよくなる」という話をきいた。エンドウ豆も缶詰のグリンピースではなくてよく日光に照らして乾燥したのがいいという豆の色素に気管支を治す精分があるのだろうか。ふだん食べるものの中に大切なクスリが入っており、この自然のクスリをとる方が体にもいいしそのような知識を身につけることが大切である。食事療法というより食事健康法だ。（朝人）

東海林太郎の歌謡ショー

常磐黄色い旗会で招待

常磐市黄色い旗サービス店会は二十五日湯本自治会館で新たに、ベテラン歌手の歌謡リバイバルショー招待大売り出しを行なっている。百円買上げに補助券一枚として十五枚で入場券と引き換えられる。また平素のサービス券二十五枚で入場券と引き換える。売り出し期間は十五日まで。出演は東海林太郎、松島詩子、灰田勝彦、小笠原美都子、藤村謙、並木路子など。

東宝

15日大公開　総天然色　2本立

世界大戦争

見よ！地球最後の日　全人類に贈る　滅亡のドラマ！

THE LAST WAR　芸術祭参加作品

監督　松林宗恵
特技監督　円谷英二
フランキー堺　宝田明　星由里子　乙羽信子　白川由美　織田政雄　坂部尚子　中北千枝子　東野英治郎　上原謙　高田稔　笠智衆　シミー伊藤

アッちゃんのベビーギャング

オトショック　笑いとスリルのアッちゃん一家!!

監督　杉江敏男　有島一郎　児玉清　太刀川寛　若林映子　浜美枝　中村勘九郎　アッちゃん　次郎　ママ　小林桂樹　パパ

東宝民劇　TEL.3322

明日9時開館

（当館は休日ですが電話止まりません）

三夜東映

☆総天然色☆

宮本武蔵

錦之助が素っ裸で演ずる暴れん坊武蔵！

絶妙の配役で贈る武蔵映画の決定版!!

中村錦之助　丘さとみ　入江若葉　木村功　木暮実千代　浪花千栄子　三国連太郎　宮口精二

女狐変化

忍術使いと三人娘

ドドンと消えてパッと飛び出す！グッと奇抜でユーモラスな若山流忍術大公開!!

若山富三郎　山城新伍

ぺっぴんさんに気をつけろ

ほれてふられてまたほれる江戸っ子均ちゃんのお色気修業！

石井均　久保菜穂子

大¥95高¥70中¥55小¥40早朝¥70

15日▽21日　三夜東映　TEL・2950

綿風呂敷　印袢天と帆前掛　タオル　手拭

お誂染　馬目染工場　平五・電二五五八

総天然色

投資令嬢

近代娘は株で勝負する！結婚資金は自分で稼ぐ！

野添ひとみ　大瀬康一　叶順子

旅はお色気

東海道は女難旅！

ピンクムードの剣難道中！

15日▽18日　小林勝彦　浦路洋子　近藤美恵子

総天然色

安珍と清姫

あわれ一筋の恋に薄幸の生涯を燃やす狂乱の清姫！

蔵子　雷文　川尾　市若

世界館