夕刊
いわき民報
発行所　平市田町63
©いわき民報社61
社長　野沢武蔵
電話(代表)4161
振替口座(郡山)4028

木材の百貨店
一般建築材　ベニヤ板類
新建材　銘木類
株式会社　丸一材木店
工場　電(代)五八五八―九
販売部　平市五丁目電四六六二
自宅　平市五丁目電二二九〇

紅葉とスリルを求めて
谷間を埋めるハイカー

日曜特集

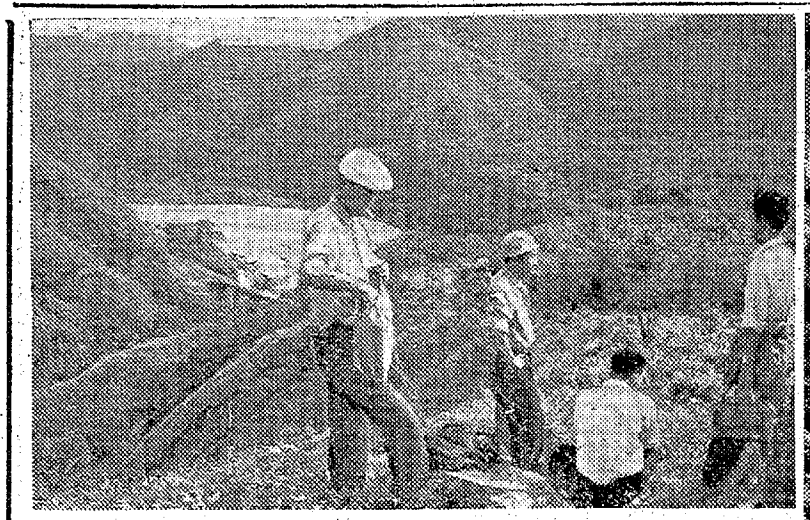

滝をのぼりつめれば、阿武隈のもみじがくっきり目にうつる

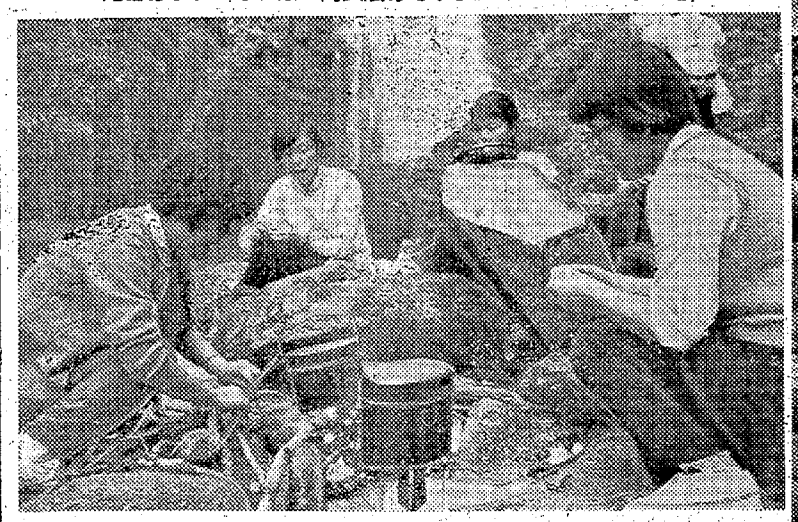

滝を背に飯ごう炊さんもまた楽しい、煙が谷あいをはって流れる

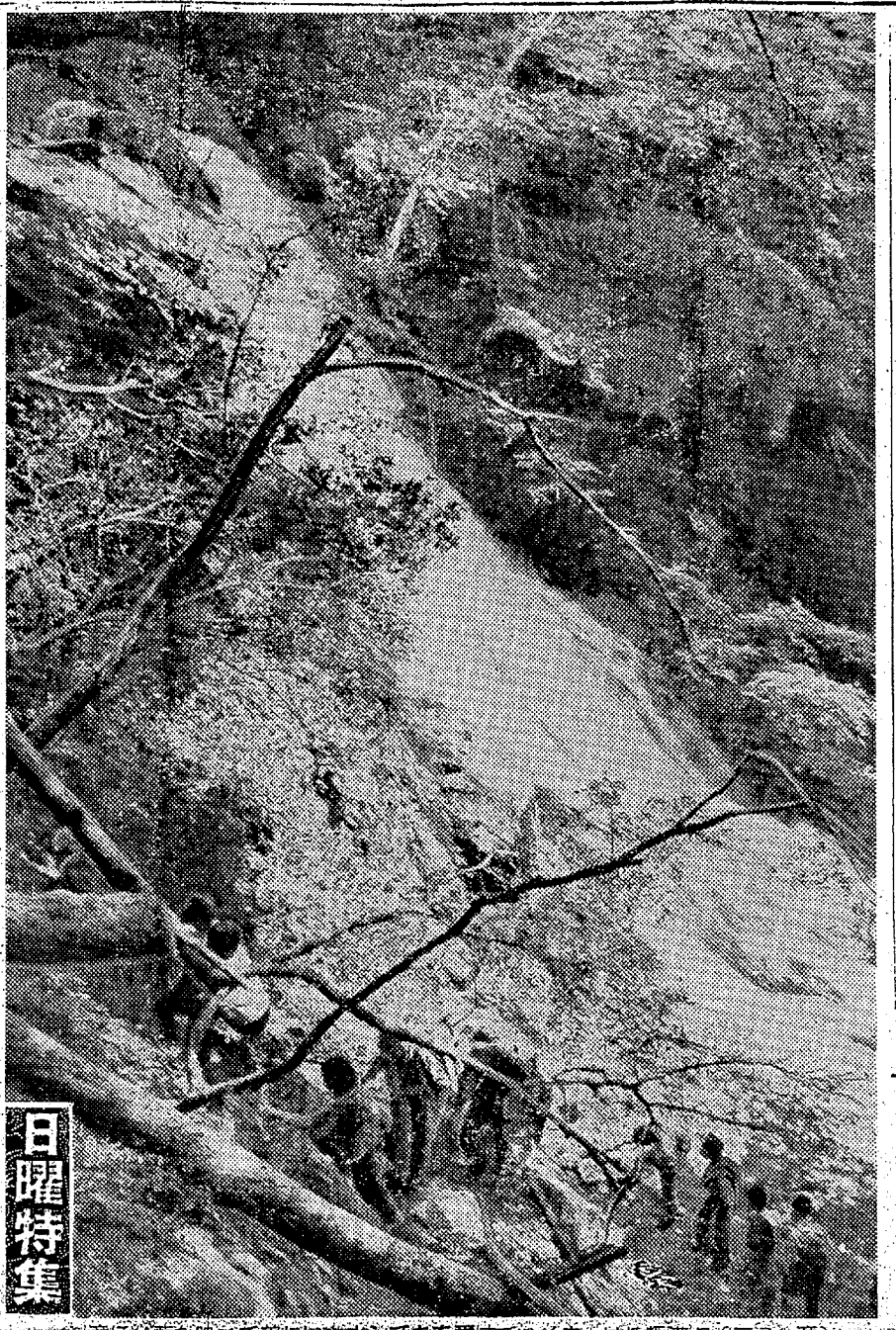

滝に紅葉が映えて美しい　水シブキを受けてハイカーは情趣満点（三重の滝）

オッと危ない、足場に気をつけて…

水石・赤井嶽一帯、三大明神湯の岳一帯、磐東線の二ツ矢山、夏井川渓谷・背戸峨廊など、もみじの最勝地は、二分から四分の紅葉で、いろとりどりの滝に紅葉が映えて美しい。

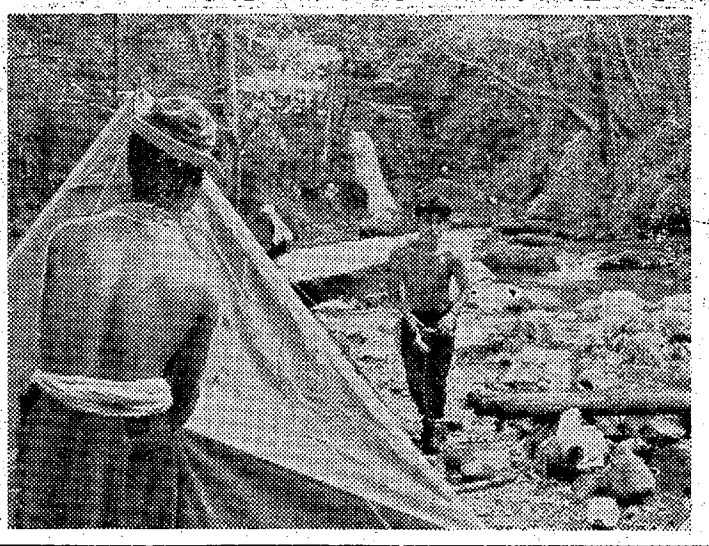

谷間のせせらぎにテントを設営するグループ

○…さわやかな秋をむかえた郡内の行楽地、玉山の松耳山は美しくハイカーたちを招いている。

○…郡内の観光地は開発が遅れているといわれるが、交通が便利なので、俗化されない自然美を求める人達から受け東京・日立方面からの観光客がめだって多くなった。奇岩をぬう夏井川渓谷、さまざまの滝がある背戸峨廊は、むきだしの自然の美しさで、スリルもあって若い人達の人気のまとになっている。

○…背戸峨廊は夏井川渓谷の一支流江田川の渓谷で、江田駅下車、トツカケの滝をはじめ十七の滝や淵があり、形がそれぞれちがい、変化に富んだ五キ以のコース。せせらぎをぬいながら、頂上まで行けるスリルに満ちている。紅葉も美しく、夏井川渓谷のもみじとともに絶好の秋の行楽地となっている。

きょうの話

十一日から全国的に秋季交通安全旬間運動が展開される。このほか同日から防犯運動も始められるし、国鉄でも踏切安全運動を実施する。

▽△

近年自動車の急増が目立ち県石城事務所管内だけでも五千二百三十七台となり、昨年の三千九百台に比べると実に千二百余台の増加。県事務所単位では県内第一の登録台数だ。このほかクーペなど軽四輪やバイクを含めたら三万台以上というから、交通安全にも万全を期さなくてはならない。

▽△

平駅管内の一月から九月までの交通事故は五十一件で、昨年同期間の四十八件に比べて三件の増加だけだが、死者は昨年の二倍の六人もある。これは重大事故の増発と見ても差支えない。また死傷者はことしは六十四人で、昨年同期に比べ十二人も多い。事故発生地は市街地に多く、舗装道路だからといって、やたらにぶっとばす神風運転やマッハ族は徹底的に取り締まるべきだ。運転者の法規遵守はもちろんだが、歩行者も右側通行を厳守し、車の直前横断を避けることを身につけたいもの。〝注意一秒、ケガ一生〟まずお互に注意し合うことだ。また踏切事故も平鉄道公安室管内で三十九件、列車妨害三十九件が昨年度中に起っている。死傷者は二十九人もあり、そのうち七割近くが自動車などの運転者と同乗者で占められている。列車と自動車が競走し、列車の直前を横断するスリルを味わう運転者もいるとか。言語道断だ。

▽△

農繁期を利用した盗みもこれから横行する時期だ。とにかくこれら三運動の趣旨をよく理解して、自ら注意することである。

林間暖酒焼紅葉　「白居易」

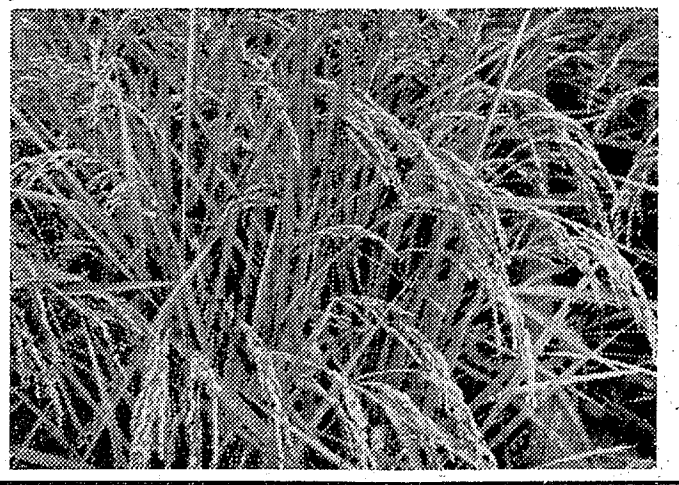

白馬の雪

平・辰ノ口　白馬の雪酒造株式会社

NHK　第一　8日

1040KC

6・00 国会討論会　亀政誠之　江崎真澄　河野密　山本幸一　大平正芳　司会河西四志男
7・15 花の星座「学生愛唱歌集」宮城まり子　石井千恵　竹田公彦
8・00 歌謡漫談　シャンパロー❷落語「将棋の殿様」馬正❸漫才「室の旅」ヒット　ますみ❹音曲ばなし　円生
9・08 解説　新井達夫
20 仲よし演芸会　五月一朗　谷屋元　秩父重剛　曲師木村友香
10・06 スポーツニュース
10 日曜名作座「紀ノ川」有吉佐和子原作　森繁久彌
45 新聞を読んで　大宅壮一
11・10 東西関係の新段階　高田市太郎　島田實
40 私のダイヤルプラン

NHK　第二

1540KC

6・00 ❶木琴五重奏　加藤彰一　笹野孝夫❷舞踊組曲「ガイーヌ」広島放管
30 将棋「大山名人対加藤八段」
7・00 「臓器神経症」「眼底出血の種々相」植村操
30 仏映画「雨のしのび逢い」
8・00 多元座談会「町村農政をどう進めるか」
30 「新聞の三面記事」内山政照◇村の生活を考える
9・00 ❶交響詩「前奏曲」❷提琴協奏曲第2番
10・05 「古建築と記録写真」ゲスト村沢文雄
40 スポーツダイジェスト
11・00 「明治の三曲界」
30 学界だより「忘れられた博物学」内田亨　元村勲

ラジオ福島

800KC

6・00 麦笛の歌「お江戸日本橋」「大島節」
35 今週のヒットパレード　クボタ歌謡パレード
55 スポーツニュース
7・10 録音ニュース
20 柳屋演芸会　漫才「男の一生」横山ホット・ブラザース　落語「粗こつ屋屋」柳家小さん
8・00 明色アワー「村祭り」「月の帳路」
30 東西お笑い他流試合　村上正行　市村俊幸　森光子　三遊亭歌奴　笑福亭枝鶴
9・00 三橋美智也ショー
30 お笑い演芸会　落語二題
50 キッコーツルアワー
10・05 連続浪曲「襲恋道中」⑯玉川福太郎
30 スリーコーナー　たばこの効用について
11・05 連続放送劇　宮本武蔵
20 名曲と共に▽お休みの前に

テレビ

6・00 ポンポン大将　桂小金治　矢代哲也
25 危険信号「職場同僚大会」
7・15 花の星座　第一部歌のスタイルブック「学生愛唱歌」第二部花のスポットライト「宮城まり子」第三部今週のパレード　宮城まり子　石井千恵　竹田公彦　松島トモ子　有明ユリ　宝とも子
8・00 若い季節　黒柳徹子　横山道代　石浜朗　和田孝　三木のり平
45 私だけが知っている「毛家屯」徳川夢声　江川宇礼雄　杉葉子
9・30 きょうのニュース▽スポーツニュース▽海外フラッシュ
50 日本の素顔「入会権をめぐる紛争」
10・20 ニュースの焦点　三神茂
35 女の園「三人姉妹」万代峰子　高友子

カリフラワーを出荷

園芸試場　農業所得増で研究

県園芸試験場石城支場では長野県の特産物カリフラワーを栽培するにはどの品種が良いかを試験するため、坂田極早生、ゼーランジャー、埼玉早生、野崎早生、ブロッコリー、アーリースノーボールなど十数種を作付したが、これらのうち当地方に適するものは極早生とゼーランジャーが良いことがわかった。このカリフラワーは通称〝西洋野菜〟の名で珍重され、しかもリンゴやミカンよりもビタミン類を多く含み、一個平均四、五十円で取り引きされるので農家経済上にもまた農家の栄養源にも利用できるので普及する計画を進めている。

石城支場では約七アールに試験畑を設けて調査を進めているが、寒冷地の長野県の特産物だけに、湿暖地の当地方ではその成功率が心配されていた余り高温が続くと葉ばかり伸びて、肝心の花野菜の生育が悪くなるからで同支場では七月上旬に種をまき現在出荷中だが、来年は六月下旬に種をまき、九月初めには収穫する計画である。ただ青虫が発生し易く、常に薬剤を散布する必要があり、エンドリン剤が特効があるという。

また種子も二十粒入りで二百円もする高価さなので、採種の研究も進めるという。なおカリフラワーはカロリー三十九、燐六十、カルシウム二十一、蛋白質一・六、鉄◎・七、ビタミンB1・〇一、同B2・〇二、同C八十を有し、リンゴのカロリー四十六、燐十四、ビタミンC四十二、鉄〇・二、ビタミンC五やミカンのカロリー五十、カルシウム十六、燐十四、ビタミンC四十二に比べて、かなり栄養価があり、ミカンなどより美容には効くわけ。

日光鬼怒川招待大売り出し

小名浜専門店会

磐城市の小名浜専門店会では五日から十一月十日まで専門店会創立十周年記念大売り出しを行ない、現金二千円ごとに抽せん券付き映画招待券を一枚進呈し、十一月十三、十四の両日小名浜東映で行なわれる抽せん会によって百五十人を日光鬼怒川温泉に一泊二日予定で招待する。

平市養鶏組合総会

平市養鶏組合総会は十二日午後一時から市役所で開く。

常磐文化祭決まる

文化の日から27日まで

常磐市は総合文化祭の行事について五日午後一時から市役所に関係団体代表者が集まり、最終的打ち合わせを行ない、つぎのとおり各種行事がきまった。文化の日の三日から菊花展を皮切りに一カ月間にわたって花やかにくりひろげられる。

▽菊花展示会三日から七日まで（湯本公民館）
▽五日午前八時から第一回市民体育祭（湯本一小グランド）
▽十一日午後二時から第二回市民合唱祭（湯本公民館）
▽十一日午後七時から歌と踊りの夕（湯本公民館）
▽十二日午前九時から芸演奏会（湯本公民館）
▽十二日午前九時から二流合同謡曲大会（天理教会湯本分会）
▽十八日、十九日農林物産展、児童、生徒作品展、教育資料展（湯本公民館）デコ市（湯本公民館前広場）
▽十八日、十九日、二十日朗徳園芸四部
▽二十四日市内小中学校連合音楽祭（湯本一小校講堂）
▽二十五日、二十六日、二十七日観光写真展、楽焼展（湯本公民館）

なお横山、香取バレエ常磐研究所の生徒二十余人はこの文化祭行事の「歌と踊りの夕」に参加出演することになった。

畜産配合運総会　平市畜産配合運総会総会は十二日午後一時から公会堂で開く。

民報映画案内

※【平市】10日まで
★世界館（五・四五）天にあやつり組（七・二四）幼馴染という（七・二八）紅の海
★平東映（六・四三）無宿者（八・二三）黒い椿（17日まで）
★平館（六・二〇）追跡（八・一五）あいつと私
★新宝民劇（七・〇〇）新入社員十番勝負（八・三八）
★平ニュー東映（七・二八）吸血死美人形り（八・四八）十二人の刑事
★三夜東映（六・五一）忍術道城（七・五九）男ならやってみろ（九・一六）月形半平太
★平松竹（六・五六）ふりむいた花嫁（八・二五）永遠の人（17日まで）
★ひかり座（五・二〇）ラインの仮橋（八・〇五）ペペ（9日まで）
★磐楽館（六・二〇）ラブミー農場（八・〇五）片目のジャック（9日まで）
【ナイトショウ】
☆世界館（一〇・一〇）黒い蘭（8日まで）
※【内郷市】10日まで
★銀映劇　秘密会員章　斗いつづける男　わが生涯は火の如く
★第一イワキ　新入生劇場　白馬城の花嫁　蛇姫ばやし
※【常磐市湯本】10日まで
★湯本座　ジャングルキャット　ドナルドダックの算数教室　海賊船
★三函座　鰹名の銀平　恋の画策　幼なじみというやつさ
★常磐座　東京租界の女　恐怖の通り魔　高原牧場の決斗
★常磐日活　紅の拳銃　用心棒稼業　夜の挑戦
※【磐城市小名浜】10日まで
★国際　金つくり無法時代　汝多くの戦友たち
★磐城座　早射ち野郎　でかんしょ風来坊　生きていた野良犬
★東映　江戸っ子繁昌記　七人の騎士一部　謎の幽霊島
★金星座　静かなるならず者　色気無手勝流　ベリ・ボルトガル
★銀星座　拳銃でいこうぜ　でっかい札束　全艦船を撃沈せよ（9日まで）
★地球座　わんわんの冒険旅行　はったり二挺拳銃　新吾十番勝負四部
※【勿来市植田】10日まで
★菊多館（夜六・二〇）まぼろし　慾縛の女　無法者の虎　お嬢さんが狙ってる
★うえた館（夜六・二〇）拳銃横丁　寄切り若様　銀座ジャングル娘
★中央館（夜六・二〇）女の恨章　小太刀を使う女　ドドンパ酔虎伝
★植田ロマンス（夜六・二〇）シマロン　大包囲作戦（9日まで）
※【四倉町】
★四倉国際　黄金孔雀城　柳生武芸帖（1・2部）
★四倉文化　笑いと活劇の大作集　海の勝負師　大当り百発百中（10日まで）

市況

魚類

（単位＝円）

（七日午後一八日正午）

八日の小名浜はサンマが豊漁水タコなど底引ものがふえている。

【小名浜港】サンマ船六隻　底引船十七隻

▼サンマ　二十三万五千㌔　四六一三▼水タコ　九万八百㌔　五九一二〇▼アブラギス　八千㌔　五千㌔　二五一一七▼メヒカリ　四千五百㌔　六百五十㌔　二〇一一七▼アンコオ　一四一三▼ドンコ　一二五一七▼ナメタ　一二五一七〇▼アナゴ　三百八十㌔　二三〇一一五〇▼ヤナギ　三百一十㌔　四六〇一一〇〇▼ムヒカレイ　二百十㌔　一五〇一八五▼ヤリイカ　三百㌔　三〇▼ノドグロ　二百九十㌔　一四五一七〇▼マトウダイ　二百八十五㌔　一〇〇一四五▼ニクモチ　百七十㌔　一〇〇一七五▼マダコ　百十㌔　一五〇一二〇

【江名港】サンマ船一隻
▼サンマ　四万㌔　四六一二九
【中之作港】サンマ船一隻
▼サンマ　四万㌔　七二一四

▼サンマ　なし

おことわり　休みます。

山平太

清酒は日本の芸術品

よい水よい米よい人土

味楽は天下の銘醸

天下の酒は太平山

一級　一・八㍑　八四五円
二級　一・八㍑　五一〇円
〃　〇・七二㍑　二一二円

醸造元　秋田・小玉酒造　　特約店　福島県南酒販（株）平支店

踏切事故防止を撤底

新ダイヤで多発の恐れ

平公安室

十一日から三十一日まで全国踏切安全運動が実施されるが、平鉄道公安室では平—高萩間の各駅前に踏切事故の写真展示、沿線小学校でのスライド映写会などを実施してPRするほか、機動班を出動させて各踏切で一時停車の指導を行なうとともに、パンフレットを交付するまた駅構内や線路内の交通取り締まりや線路内で遊んでいるこども達の保護指導を実施する計画だが十月一日から変わった列車の新ダイヤで列車が増発されていることから、踏切事故も増加するのではないかと心配されているだけに、同運動の徹底を期すことにしている。

平鉄道公安室管内で三十五年度に発生した踏切事故は三十九件に及び自動車などの直前横断が二十九件で七十五%を占め、次いで踏切で車輪が線路内に落ちたもの六件（十五%）横断中エンストを起こして事故となったもの四件（十%）となっている。また踏切での死傷事故は二十九件で、このうち運転者と同乗者が六十六%の十九件、歩行者が三十一%の九件、自転車一件（三%）の順となっている。列車妨害事故も二十九件あり、線路内を歩いていて列車を止めたもの二十二件、線路に石を置いたもの九件、汽車に石を投げたもの七件、車掌弁（非常弁）を乱用したもの五件、汽車に空気銃を射ち込まれたもの二件、線路に木片などを置いたもの二件などとなっている。

なお同公安室では急行などの増発にかんがみ、進行中の特急はブレーキをかけてから四百六十m、急行四百二十m、貨物二百十m、普通旅客二百五十mも走らないととまらないことを一般に知らせ、踏切事故を起こさないよう指導する方針である。

坂本捕手平工入

浴中心臓マヒ

修学旅行中

平工業学校の二年生二百八十九人は去る一日から六日間の旅程で箱根方面へ修学旅行に出かけたが、同校野球部レギュラー捕手坂本恵雄君（一七）＝土木科、勿来市植田町＝は、六日午後八時ごろ箱根の小涌園で入浴中、心臓マヒで死亡した。

無免許で追突

少年が重傷

六日午後七時

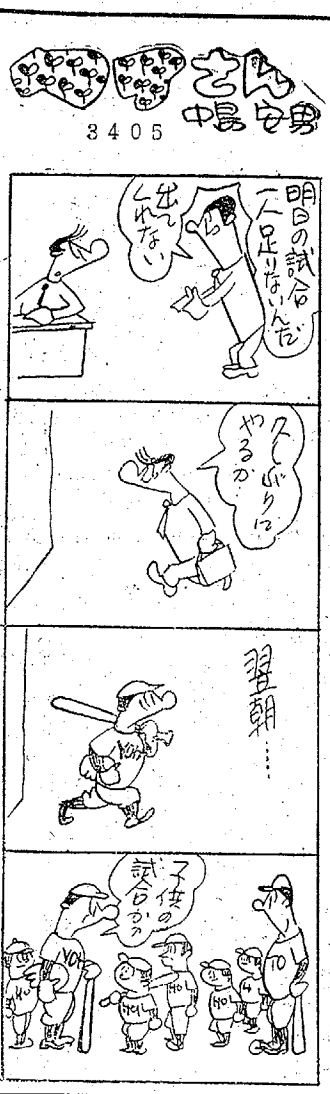

12日、マツタケ山開き

山玉

マツタケの名所四倉町玉は一人四百五十円で、マツタケ狩りのあとキノコ鍋の昼食とマツタケ四百グラムの詰め込みやげがつく。鉱泉にでもつかってマツタケとしばこの長雨と高温が幸いして、マツタケは近年にない生育ぶりで文化の日の十一月三日ごろまで受け入れ態勢をほぼで楽しめる。

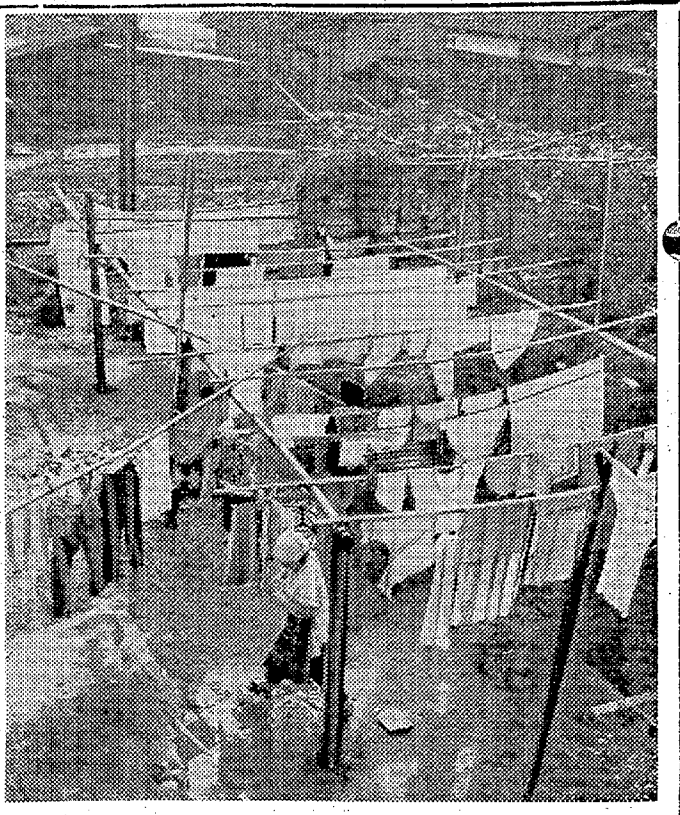

干し物でいっぱい

台風24号がまた来そう

長雨の晴れ間、どっと人出

○…九月二十日から七日まで八日間も降り続いた長雨も、八日は朝からカラリと上がって秋晴れの天気。だが超A級の台風24号が硫黄島南海を北上中とあって、またまた天気のくずれる予報。ホッと一息つくヒマもなく、八日の日曜日の住宅街空地は干し場に変わって洗たく物で満艦飾。まるでソユ時の晴れ間のような騒ぎだった。

○…一日の休みがつぶされたためか、八日は水に放された魚のように夏井川渓谷、水石山へのハイカー、マチへの買い物など平日の五割増の人たちが繰り出すにぎわいで、体育祭やスポーツ行事も、変わりやすい〝秋の空〟に強行するなど、雨上がりの日曜日は〝ひっぱりダコ〟のレジャー利用だった

【空地を埋めた干し物】

湯本二中が二つの県特選

第一回石城地区新聞研究会で

常磐市立湯本二中が、国コンクールに出して総理大臣賞文部大臣の栄冠を得ておるという輝しい歴史を持っており、「学級新聞」の県下特選はじめてのことで、喜びに満ちている。学級の担任は相良秀吉教諭。学級のスタッフは部長松本弘部員相田広一、芦原文子、大平和子、石井正二年生の諸君に委員長山木孝君も参画して編集、整理にあたっている。

相良先生は「この学級新聞をとおして学級づくりを行ない、作文指導に重点をおいているように新聞ができあがった後に反省と、批判と、整理の討論が行なわれる。

【県特選あおぞらの学級新聞スタッフ】

少年が盗みの行脚

遊興費欲しさに20万円

平署では四倉町生まれ住所不定、無職、少年（一七）を詐欺の疑いで九月二十七日捕えて余罪を追求していたが、同少年は昨年六月から捕えられるまでの間に、カメラ七台、腕時計二個、トランジスタ四台、マージャンパイ一組など平、郡山、東京で十七件、二十万円にのぼる詐欺、窃盗を働いていたことを自供した。

平署の調べによると同少年は三十五年七月、平市塩字風内九、平電報電話局員佐藤藤雄さん（二）をだましてカメラ一台（二万五千円相当）を詐取したほかことしの六月、東京都太田区東蒲田四ノ二五、山文商店こと山田文三さん（三）方からトランジスタ一台（一万円相当）を盗み、また九月二十一日郡山市長吉町二二五、パラマウントガラス工場工員橋本力さん（一七）からトランジスタラジオ一台（一万円相当）を詐取するなど十七件に及んだが、詐取したものや盗んだものは入質して遊興費に当てていたという。

農高工県測量競技
県大会は五日午前

国体切手がきょう発売

平局で三千枚

郵政省では第十六回国民体育大会を記念して、二種の五円記手を発

【二種の国民体育大会記念切手】

八時二十分から磐農高グランドを中心に行なわれた。参加校は会津農林、相馬、東白河、岩瀬、小高福島農高、磐農高の七校で、優勝校は鹿児島で開かれる全国大会に出場する。

地元高校は最優秀をのがす

県合唱コンクール

県合唱連盟、県教委など主催の第十五回県合唱コンクール高校の部は七日午前十時半から磐城市民会館で開き、地元校から最優秀はでなかったが、優秀賞にそれぞれ入賞した。

【総合】▽優秀賞＝磐女▽入賞＝湯本商

【男声】▽優秀賞＝平工

【女声】▽優秀賞＝磐女

【混声】▽優秀賞＝湯本商

なお八日は職場、大学、一般の部を行なった。

磐農工振わず

トラバース測量競技

県農業高校のトラバース測量競技大会は、五日午前八時三十分から磐農高グランドで七校十一チームによって開かれた。入賞次のとおり。

❶岩瀬❷相馬高❸福島❹磐農高

なお一位獲得の岩瀬高校は、十一月初旬鹿児島で開かれる全国大会に出場する。

好間中文化祭　好間中学校（校長田子泰作氏）の文化祭は八日午前九時から同校で開く。

九月の手形交換は四割増

前年20人が取引停止

平手形交換所九月の手形交換高は一万一千五十五枚、二十三億二千六十二万二千四百九十一円。取引停止は二十人（六十七万四千円）だった。前年九月の十六億六千七百万円に比べると六千五百三十万円（四割）の増加だった。

天気予報

玉半提供　電五〇三一

（小名浜測候所発表）

【今晩】北よりの風、大体晴れ。

【あす】北のち東よりの風、晴れからのちには時々曇り。

【海上】今晩は大体穏やか。あすは遅くなってうねりが出てくる

何と御礼を申し上げてよいやら

久し振りの暗天と日曜のため、新館も旧館も、押すな押すなの人波店員一同てんてこ舞いの忙しさでございました。

混雑のため、何かと不行き届きの点も多く、ご迷惑をおかけいたしましたことを深くおわび致します

新館二階の衣料品、一階の食料品ともとても明るく、賑いよい陳列とおほめを頂き感激いたしました

厚く御礼申し上げます。

藤越　平市

ジンギスカン鍋

御一人前…百両

電話〇六七（代）二二六五

四四三一
四四三二　出前の酒喜庵

天高く　馬肥ゆる秋

・食欲がなくなる　ムラになる
・急にわけのわからぬ熱を出す
・肥らない　青白く元気がない
こんな症状の時　お母さんは寄生虫に気をつけて下さい

※今が体力増強の季節です

ゼヒ　ご相談下さい

▽お化粧のご相談は　専門の美容師がいつでも貴女のご来店をお待ちしてます

平駅前　仲見世

電話二六六六番

う　松ちゃ

平市南町　電（代）六六四四

各種中雛　平市山崎　旧夏井村　大友育雛場

平名物　かつぶしあめ　小¥50　大¥100

松月堂

TEL：2206

松月ストアー

TEL：4206

平市・銀座

いわき民報（夕刊）　（第三種郵便物認可）　定価1部5円130円　月刊

女を妖しく描く三態

女のつり橋

大映東京映画。木村惠吾監督作品。叶順子、中村玉緒主演。色彩。

木曾節三度笠

大映京都映画。加戸敏監督作品。小林勝彦、橋幸夫主演。色彩。

喧嘩富士

大映京都映画。渡辺邦男監督作品。勝新太郎、弓恵子主演。

東海道新幹線

国鉄映画。色彩。（11―17日東宝劇）

用心棒

黒沢プロ映画。黒沢明監督作品。三船敏郎、仲代達矢主演。☆

社長道中記

東宝映画。松林宗恵監督作品。森繁久彌、新珠三千代主演。色彩。

続社長道中記

東宝映画。松林宗恵監督作品。森繁久彌、小林桂樹主演。色彩。（11―17日東宝劇）

いかすじゃねえか三度笠

又八（高田）はお新（関間）の身請金を持って帰ってきたが、彼女は土地の親分弥市に身請されることになっていた。又八は何を思ってか弥市の工事現場で働き、若君の愛馬アオを誘って弥市の家へ乗りつけ、お新を救うが別々に逃げた。馬と道中をしているうち水争い村へ着き、又八はそこで金を手に入れアオをなおした。その上佰楽たちに挑まれて競馬をすることになり、水争いに応援する弥市と五郎の二人の親分も競馬に賭けた。アオが勝ち、大乱斗のあと水門は両方の部落に開かれて事件は円満解決、春太郎をのせたアオの口をとるは又八、それをお新らが追う。ニュー東映京都映画。深田金之助監督作品。

台風息子お化け退治

東映東京映画。鈴木敏郎監督作品。小野透、春丘典子主演。（11―17日平ニュー東映）

白馬城の花嫁

東映京都映画。沢島忠監督作品。梁瀬ひばり、鶴田浩二主演。色彩

吠えろ岸壁

東映東京映画。若林栄二郎監督作品。江原真二郎、佐久間良子主演。

忍術大阪城

第二東映京都映画。小野登監督作品。里見浩太郎、三原有美子主演。（11―17日二夜東映）

若さま侍捕物帖　黒い椿

お園を張り合っていた網元の遠島術がモリで殺され、保護に来ていた若さま（大川）の活躍がはじまる。甚兵衛はお君（丘）も狙っていたがお君には与吉の求愛をうけており、椿組の入新二は実は人買いで、これもお君を狙っていた。甚兵衛の通夜にお君と祖父の作造が来ないことから二人が疑われるが、与吉は殺されていた。若さまが老婆お熊を問いつめたとき、お熊は短銃で殺され、修験者が馬で逃げる。彼はお園のもとの亭主山木村は同業の大須賀運輸に入札を引き抜かれて困った。津山の吉出と社長の娘マキ（浅丘）はならす者を増員したが能率は上がらない。吉田を訪ねて伊吹（小林）が来た。伊吹のおかげで仕事がはかどるが、彼は名うてのダイス使いで、賭場の出入りで仲間の五郎が身代わりに死んだのを苦に、五郎の弟吉田に力を貸すのがせめてもの恩返しだという。大須賀の竜一から伊吹は呼び出されるが、四日待ってくれという。伊吹に好意を持つ食堂のマダム里美は金を貸してくれた。ついに大須賀が殴り込みをしてきた。伊吹の背に竜一が拳銃をつきつけたとき哲の機転で救い、二人は握手する。日活映画。野村芳亭監督作品。色彩。

口笛を吹く無宿者

東映京都映画。山崎大助監督作品。北大路欣也、桜町弘子主演。色彩。（7―17日平東映）

大森林に向って立つ

南アルプスの木材輸送を続ける津

賞金を追う男

ジムは夜を過いつめたが、保安官ブランドに射殺された。町はずれで郵便局長が殺され、ジムに罪がなすりつけられたが、絶望したブランドはジムを射とうとして反対に殺された。背後からジムを射とうとしたウィリアムスの妻アリスのバッグから金が出てきた。犯人は保安官、局長、アリスの三人だった。米、ワーナー・ブラザース映画。ランドルフ・スコット・アーネスト・ボーグナイン主演。色彩。

勇者テシアス

伊・アグリアーニ・モルディーニ・フィルム映画。ボップ・マシアス、ロザンナ・スキャフィーノ主演。色彩。（10―16日ひかり座）

スージー・ウォンの世界

米人画家のロバートはスージーをモデルにして絵を書くが、彼女は売春婦。銀行頭取オニール邸で会事をして以来頭取秘書のケイはロバートを愛するようになった。ロバートはスージーと二人で幸福な生活に入るが、彼女に男の子がいることがわかった。養育費にことかくロバートは銀行で働らくことをオニールに頼むが断られる。スージーの子を隠してあった場所に地崩れがあり、二人でかけつけると子供は死んでいた。二人はけっして離れないと誓い合う。米・パマウント映画。ウィリアム・ホールデン、ナンシー・クワン主演。色彩。

片目のジャック

米・ペニイベイカー・プロ映画。マーロン・ブランド、カール・マルデン主演。色彩。（10―16日楽楽館）

青柿会作品抄

九月二十六日清水英一居

渡辺何鳴選

広善

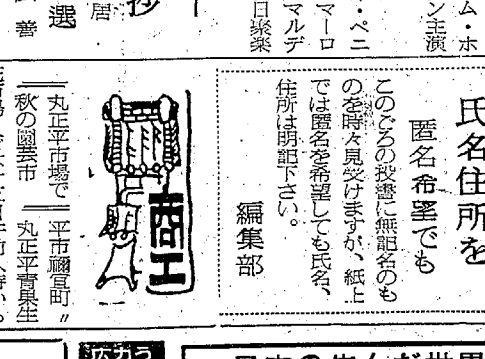

つぶりむいた花嫁　賞金を追う男　スージー・ウォンの世界

〜〜〜〜〜〜

秋の水鯉の鱗の金銭びて　素子

彼岸花はろけく白き門波見カ　風

馬追のこえちかぢかと雲を閉ざす　石

種な子の蒸朽ちかけて傾ける　草

鰯雲常の世のごと五十路越す　子

東京の巷の至も鰯雲　子

時径にどっと降れば曼珠沙華　風

銀杏のうれ高しと見れば鰯雲　堂

彼岸花昨日も今日もよく晴れて　茂

種な子のひびにくもの巣かよりを

り

種な子の裂けてまろびぬ土ながら

水も石もきよらに澄めりかもわた

る　○　何鳴

馬追や黙してひたにはげむわざ

種な子のもつとも大いなる一つ

鰯雲那須火山系北方へ

彼岸花村葬徒にむちうてる

彼岸花旱稲田の鵯刈り残す

鰯雲デッキチエアに昔よりて

彼岸花かしこにありし記憶あり

種な子のみづから裂け固さかな

馬追の鳴きいでしより二夜とそ

玉造石畳まろく水澄めり

岩代はまこと山国水澄みて

種な子漸く紐を失しけり

投書は必ず氏名住所を

匿名希望でも

このごろの投書に無記名のものを時々見受けますが、紙上では匿名を希望しても氏名、住所は明記下さい。

編集部

商工

丸正平市場で＝平市綱宮町〝秋の園芸市〟＝丸正平青果生花市場で〝秋の園芸市〟を開く。同市場で「秋の園芸市」を開く。

旅館岩槻荘＝内郷市ヘルスセンター前に「旅館岩槻荘」が七日開店した。

渡辺呉服店で＝平市才槌小路〝秋冬物展示会〟＝〝渡辺呉服店〟では八、九、十の三日間、平市公会堂日本間で「秋冬の新作染織展示即売秋彩会」を開く。

DPの専門店　平市二町　くわな　電五二六九

家具の店　いとう　平市新川町バス停前　電話（平）二四六四

呉服の店　岡樂　平市三田小路　電三八〇二

文具のナガノ

甘太郎　平・ぎんざ　電4025

ハカリは藤森

大谷石　井上　平市五丁目電二〇六六

日本の生んだ世界のマーク　SONY　トランジスタラジオとテープ録音機　富永電気商会　平市中央通り　TEL・2496

うちわカレンダー　広告マッチ　嘉見家　平市大町　電五四八九

調理　場へ働きざん▽掃除婦▽女子▽40才位まで▽通勤▽委細面談平市ひかり座前電二九九〇レストランブラジル

美容　師及び見習生若干名募集▽住み込み▽高給優遇▽委細面談　平市銀座通り　メイ美容室

お座敷・お勝手お手伝いさん求む▽通勤・住み込み問わず▽委細面談　姓名在社（20）

DP　技術者求む▽高級優遇▽委細面談　常磐市役所入口角　青葉堂カメラ店　電二〇三八

女店員　数名　募集　本給・歩合・その他あり　通勤住み込み自由　寄宿舎の設備あり　委細面談　バープロシード　平市新田町通り

設計無料　手軽ク取付ケマス　斯業界のトップ　三和シャッター株式会社　代理店　株式会社　野内商会工事部　平市四丁目15　電話4101・4102

添田自動車板金工場　平市北白土　電二四九二

会津清酒　やまとがわ　大喜多や　平市材木町　電3722

公認　平宅地建物取引所　平市才槌小路踏切際色川材木店内　電二三六一

映写技術者見習募集

▽中卒以上　二十才前後

▽通勤可能な方（交通費支給）

※希望者は履歴書持参の上当館事務所までおいで下さい

平市田町55　ひかり座　電話3338番