夕刊 いわき民報
発行所 平市田町63
©いわき民報社61
社長 野沢武蔵
電話(代表)4161
振替口座(郡山)4028

スポーツ用品

平運動具店
平市才槌小路
電4308

五月現在

平市民の家計簿統計調査

県内でも低水準の生活程度

消費物価高く毎月負債

県民生活の実態をつかむ家計簿統計調査は本年五月現在の収支を対象に六月に実施されたが、平市でも国勢調査による番号を抽出法によって、農林水産を除く五十一世帯を対象に調査した。その結果、県民生活としては全国平均にほど遠く、平市では県内(七市)でも下位から二番目という低水準である。

平市の調査では、総体的にみると支出では、食糧費一・八%、住居費〇・九%、被服費二・七%とそれぞれ割高になり、反対に光熱費三%、雑費一・二%、交際費一・二%とそれぞれ減っている。これは全国的な傾向で、物価の値上がりが食料、住居、被服に影響。光熱費の減は日照時間の増加と気温の上昇による自然現象の助けを受けている。食料費はレジャーブームを背景に、外食費、飲料費の機械化が増えたほか、野菜の需要増も見のがせない。雑費は教育費が減ったほかは横ばい。注目されるのは収入面で、三十六年二月と比べ五月は実収入二・七%増えてはいるが、これは借入一・一%増えたことと、借入金の〇・六%とともに負債の増えていることだ。

全国平均の消費支出は一般世帯三万一千八百七十一円、勤労世帯二万四千五十八円でこれに対し県平均は一般二万六千四百九十一円、勤労者二万九千三百二十六円と、いずれも貧乏県福島の実態を現わし、わずかに郡山市の勤労者が三万七千七百二円と全国平均を上回っているだけ。勤労者の総月収で平市が全国平均の五万六千百五十三円はもちろん県平均、他市より低いのが目立っている。平市の場合、平均一世帯の総収入は月三万二千八百八十七円、実支出額は二万七千三十四円というから、二万七千円でカツカツの収支をしている者は支出面では平均並みというところ。このうち支出面を大別すると、食料費一万二千二百五十五円(四十五・四%)住居費二千三百十五円(八・五%)光熱費千四百二十二円(四・二%)被服費二千八百三十九円(十五%)雑費六千四百九十一円(二十四%)交際費七百七円(〇・二七%)非消費支出千五円(三・六%)このほか実支出以外の支出が五千八百五十三円となっている。

結局平市民の生活は生活程度が低い割りに支出が多いのは、地区消費物価が地区よりも高いのではないかと調査官は語っている。それにもかかわらずマネービルブームの中で、平市民は貯蓄、保険掛金で四千四十九円、十二%(貯蓄二千三百七十二円保険掛金千六百六十七円)を出しているが、このうち有価証券購入などはわずか二十円という有様で、株価暴落の被害者は極限されていることがわかる。その反面、月賦、掛買が九百二十七円、借金返済八百六十七円となっている。

平市民平均1月間の収支

(単位円)

収入総額	32,887
実支出額	27,034
食料費	12,255
米穀	2,432
麦・雑穀	183
パン類	229
粉・うどん・その他	214
生鮮魚介	1,076
塩干魚介	212
肉	508
乳・卵	1,180
野菜	928
乾物海藻	251
加工食品	787
調味料	929
菓子	954
果物	580
酒類	825
飲料	328
外食費	639
住居費	2,315
家賃地代	611
設備修繕費	768
水道料	104
家具什器	832
光熱費	1,422
電気・ガス代	861
その他の光熱費	561
被服費	2,839
衣料費	2,032
身回品・その他	807
雑費	6,491
保健医療	648
理容衛生	801
交通通信	694
教育費	546
文房具費	144
教養娯楽費	1,447
たばこ	614
仕送金	353
負担金	243
損害保険料	一
その他の雑費	1,001
交際費	707
贈答品	70
その他の交際費	637
非消費支出	1,005
勤労所得税	195
その他の税	287
社会保障費	512
その他の非消費支出	11
実支出以外の支出	5,853
貯金	2,372
保険掛金	1,667
借金返済	867
月賦払	
掛買払	927
有価証券購入	一
財産購入及びその他	20

労力テスト一波乱か

あす46中学校で実施

県教組が反対し続けている中学校の学力テストは、あす二十六日午前九時から全中学校の二、三年生を対象にいっせいに行なわれる。県教委石城出張所管内では分校二を含む四十六校の二、三年生の全員一万六千五百八十四人がテストを受けるわけだが、県教組はテストによって差をつける結果となり教育上良くないとして阻止する態度を変えず、当日は外部団体からの支援も予想されるため、一部に混乱が起こるものと見られている。

この学力テストは午前九時から国語、数学、社会、理科、英語の順に五十分ずつ行なわれるものだが、今度の場合はラジオによるテストを行なわず、すべて紙上試験による。同出張所では「交渉の要求で、校内に入ることは差し支えないが、団体で侵入して妨害するような場合は公務執行妨害にもなり、行政処分ということになろう」と語っている。

でこ市 石城産文祭協賛のでこ市は二十三日から四日間、平市三十米道路で開く。

常磐でもでこ市 常磐市文化祭協賛のでこ市は十一月十九日から湯本公民館前広場で開く。

木村氏と四団体に大臣賞 県統計大会

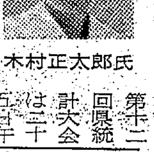
木村正太郎氏

第十二回県統計大会は二十五日午前十時から喜多方市厚生会館ホールで開き功労者表彰を行なった。石城地方では労働大臣賞に新出目病院、文部大臣賞に小川中、通産大臣賞に平市役所前統計係長木村正太郎氏(四五)=と平市草野=磐城市の宮下商店、平市の大黒屋が、それぞれ受賞した。

"五市合併以外考えぬ"

磐城市会 二市の合併案をける

さる十四日、常磐市と市議会から申し入れのあった「五市合併を前提として常磐、磐城の二市間の話し合い」について、磐城市議会では二十四日全員協議会を招集、午前十一時四十分から二時間に及び討論した。結果については❶五市合併は今後の話し合いにもよるが反対者はいない❷新産業都市促進法などに指定されている常磐地区ではあるが、話し合いが進展していないので合併の時期ではない❸常磐市と磐城市の合併については五市合併に力を注いできた磐城市として賛成できない、やはり五市が仲よく手をつないで「新産業都市促進法」を推進するなどの結論が出され、近日中に文書をもって常磐市に回答することに意見が一致した。

この協議会の中で、五市合併を促進するためにもまず、二市が合併し、促進の糸口をつくろうという考えを持っている議員もいたが、結局当初の計画通り五市合併だけについて考えて行く意見が強く、結論を出された。また昭和二十八年に鹿島村が小名浜町に合併するとき起きた問題をとりあげ、議場が一時騒然とした一幕もあったが、問題を切りはなして考えることにして協議会を進めた。いずれにしても他の四市と仲良く手をつなぎ、五市を合併させる意見にかわりはない。市当局としても議会と足なみをそろえ、その促進をすすめる意向でいる。

石城最低賃金協議会に加盟 磐城鉄工業組合で

磐城鉄工業組合では求人難から従業員の待遇改善策として日収二百八十円を最底賃金とし、二十四日臨時総会を開き、協議した結果、労基署の提示した二百八十円の賃金を目標に話し合い、同組合が独自でまとめるより石城地区鉄工業最低賃金協議会に加盟し、石城地区を統一して基本線をうちだすことになり、九人の協議委員を選出した。

▽山口鹿重郎、小野正雄、金成良八、近藤国弥、佐藤市郎、鈴木忠助、佐藤友弥、鈴木丑根、三好弥太郎。

碓井さんに警察局長賞 東北管区

平署 全国秋季交通安全旬間は二十日で終わったが、交通安全に功労のあった者に対し、東北管区警察局長や、県警本部長、県交通安全協会平支部から表彰されることになった八十三人、七団体について、二十八日午後一時半から平署でその伝達式を行なう。平市鎌田町二五、製函業碓井橘造さんは三年間交通安全補導員として当時活躍、平署に協力した功績が認められて、東北管区警察局長賞を受けることになった被表彰者次のとおり。

▽東北管区警察局長表彰=平市鎌田町二五、製函業碓井橘造▽県警本部長表彰=平市小太郎町四八、菊田勝己、平市正月町六一、水庭寅夫、好間村上好間字馬場五、磯目三郎、小川町西小川字小玉三十、国府田英二、四倉町新町六九、伊藤実、平市ハイヤー運転者会、好間村学校前町内交通安全会

◇安全協会平支部長表彰 ▽交通功労者=永山忠二(川前)矢内忠次(同)村田松夫(四倉)篠原太衛門(同)薬谷紀弘(小川)阿部治夫(同)宮沢勇(大野)渡辺正勝(好間)箱崎伝(同)太田亀彦(同)大谷正紀(三坂)平山茂兵衛(永戸)草野寿春(沢渡)斎藤栄一(神谷)坂丸仁吉(赤井)渡辺金郎(大浦)橋本清治(平)平市田町白銀交通安全会、藤井民二(平)田中英男(同)佐藤栄次郎(同)野崎満蔵(平)浅田勝雄(好間)▽優良事業体=永山庄七(川前)御代篤(四倉)猪野丹次(小川)福田寛(草野)大野開作(赤井)吉田健三(平)▽優良運転者=永山竹光(川前)ほか五十三人▽優良学校交通安全隊小川小江田分校交通安全隊大野二小同、合戸小同、平四小同好間村好小会交通安全部

教育研究集会

石城教育研究集会は県教組、高教組石城支部主催で二十一、二の両日好間一小で開かれた。各教種別と視聴覚、特殊教育など十九の分科会で問題点をとりあげ、全体会議で学力テストについても話し合った。

穂発芽被害の対策本部設置

穂発芽被害で被害米の政府買い上げ運動のため石城各市町村で水稲穂発芽被害対策本部を設け、代表委員を出し、石城連合本部を設する。

寸言

▼県民の家計簿実態調査わかる。平市民は生活程度が低いという。県で一番消費物価高で家計は青息吐息。人の悪いのと、物価高が有名とはなさけなや。▼結核予防週間に入る。早期発見が大切だから定期の健康診断は必ず行なうこと。

天気予報

玉半提供 電五〇三三

(小名浜測候所発表)

【今晩】北よりの風、晴れたり曇ったり。

【あす】北東の風、曇り、朝のうち晴れ間がでるが、夜には一時小雨。

【海上】今晩風波がある。あすは多少風波がある。

サンマは斜陽となりにけり
昔はサンマが暴落しますと肉も佃煮も漬物もなんにも売れず、サンマオンリイでしたが今はそういうことはなく、平均に出ています
サンマ 百匁 五円位
ムシ 百匁 一八円位
豚肉(並) 百匁 四五円
〃(中) 百匁 五〇円
〃(ロース) 百匁 六五円
白菜づけ(漬物) 百匁 八円
いかぐんせい(珍味) 百匁 六〇円
募集 野菜、鮮魚部店員
平市 藤越

喫茶バー 花束 平、酒喜庵裏

プロパンのことなら何でも御相談下さい
営業用給食用ガス器具
風呂・暖房用ガス器具
台所用ガス器具
工業用ガス器具
プロパン全般
プロパンの平酸素
平市正月町 TEL・4639

カラ紙、カベ紙 長 松崎商店 平市新川町 電四五七二

匂い松たけ味シメジ!
いよいよ松たけの季節です
どびんむし 一〇〇円
茶碗むし 一〇〇円
松たけ丼 一五〇円
松たけそば 一三〇円
松たけフライ 一〇〇円
駅前 さかえ 中央
電2985 電2644

うれしさをしあわせをいっぱいつめて
SHOGETSUDO
お菓子も野に山に出かける季節となりました
高級洋菓子
松月堂 TEL・2206
平市・銀座 松月ストアー TEL・4206

平均二年働くと辞める
従業員引き止め策検討
四倉町商工会

四倉町商工会は商工業従業員の引き止め対策をたてることになり検討をはじめたこの問題は商工会発足以来重視し、雇主に対し労基法の確守や失業保険、退職金制度など福利厚生施設の励行を呼びかけ、事務組合を設けたり、従業員の慰安会や勤続者表彰を強化するなど各般に考慮を払ったためか、過去に比べると従業員の気分も変わってはきたが、それでも商店員や理美容、クリーニング、洋服仕立の従業員の勤続は大体二年程度である。仕事になれたころやめるようではお互いの不利であると対策をたてることになったもの。

商工会が磐城セメント、日鉄、昭和工業、勝呂組、熊谷組、銀行、信用金庫、東北電力など特殊な業者を除いた中小商工企業の会員を対象に調べた十月現在の従業員勤続ぶりによると、制瓦業八十八人、鉄工業三百三十人、土建運輸業百九十一人、商業百二十八人、旅館飲食店四十八人、金融業五十四人計八百二十三人のうち一番勤続率のよいのは製瓦業で、十年以上が三十三人（〇・三七％）土建運輸業三十一人（〇・一五％）などで、鉄工業はわずかに二人（〇・〇〇六％）商業八（〇・〇七％）である。勤続者の多いのは名のある企業者に多く、万年コンクリートは十年以上十二人、十五年七人、二十年六人、三十年二人もあり、阿部製瓦十五年以上三人豊田鉄工所十二年、二十一年各一人。長谷川材木店は九人のうち十年以上三人、三十一年二人ウロコ水産は八人のうち十年以上三人、十五年以上一人となっている。このほかに十年以上の勤続者のいるところは本多商事六人、四倉製粉、鈴木組、八島工業各四人、東北製袋、西山組酒井組、新妻タクシー、関彰各三人、鈴木林産、久野電気、佐藤建築、村上組、大谷組、江口組、各二人、植田材木店、大丸石油、大平屋、渡金商店各一人だけで、旅館飲食店ではわずか海気館、山海荘に各一人ずつしかいない。

平の女性よもっと大胆に
中村デザイナー、服飾基調を語る

平市三丁目鈴藤デパートではパリ帰りの新進デザイナー中村乃武夫氏を招き、二十四、五の両日おしゃれ教室を開いているが二十四日午後六時から四階ホールで市内洋裁教師などとの座談会を開いた。パリの香りと日本の古典美を巧みにデホルメする中村氏は、大要次のように語り参会者をうなづかせた。

デオールなど世界の流行をつくるパリは、その伝統だけからの材料がタネ切れとなって、フランスに限らずイタリーでも日本への関心が高くなった。だから今の外国のニューモードはエリとかソデとか、どこかに必ずキモノのデザインをその国なりにマスターして取り入れている。日本に外国からオーダーのくる時代は間近い。日本の専門家は創作ではなくアレンジ屋的なので、この際反省する必要があるようだ。服飾とは間のぬかしてあるもので、その間を帽子とかネッカチーフなどその他のものでバランスをとり、異った表現をすべきもので、ハンガーデザイン、つまり既製服は全くすき間もないほど作り立てているので、着る人によっては一つか二つ、不必要な装飾やボタンがある。平市の女性の皆さんの服装はどうも色が汚ない。もっと新鮮な色を大たんに着るべきだろう。服飾は平市をとび越え、東京から北海道に行ったようだ。中年のご婦人が"自分にあう色"を決めてしまって、他の色を恐れて着ない傾向が強いが、ハイクやスキーに行って違った色のものを着て始めて、これまで恐れていた色物が着れるようになった実例が多い。

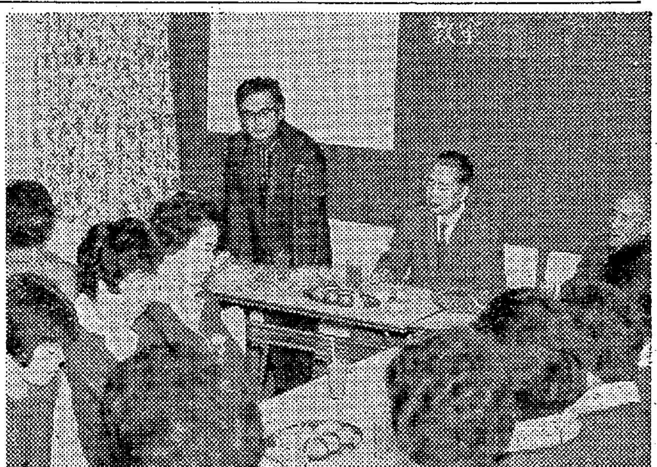

【デザインの基調を語る中村乃武夫氏＝右端＝】

株式講演会
あす　平商工会議所

二十六日午後一時から平商工会議所ホールで証券第二市場発足を記念した株式講演会がある。講師は日興証券調査部次長桐山幸夫氏「株価の動向」日本経済新聞研究部主幹武山泰雄氏「景気はいつ回復するか」無料。株の暴落による動揺が大きい時だけに、多数参加を希望している。

珠算能力検定　試験合格者

平商工会議所主催第43回珠算能力検定試験は二十二日平商で行なわれた。合格者次のとおり。

【一級】関根勉　小林忠雄　蛭原京子　高橋純一　村上洋子　岩間凱　片倉信行　野崎弘子　鍵谷澄子　田子弘光　高野正子　高橋信子

【二級】須藤シゲ子　阿部幸子　木村秀子　関根誠　正木幸子　高木良枝　黒田友子　渡辺初江　武沢広子　折笠幸治　八木沼良剛　草野節子　伊藤芳枝　安斎喜八郎　鈴木利恵　大須賀チヨ子　数馬久雄　茂木としえ　渡辺まさる　飯野君子　花塚タミ子　引地加代　大河久遠雄　佐藤千鶴子　亀崎栄子　古川普子　新妻厚子　中里英子　鈴木良子　和合千恵子　萩原賢一　新妻悦夫　鈴木英俊　三はし規美子　山田絹枝　箱崎マサ代　斎藤君江　大友富子　佐久間恵子　村上まさい　瀬谷啓子　添田敬子　野口京子　鈴木須真子　本田和春　箱崎正明　宇津井広子　佐藤美知子

【三級】高木正光　谷田部タカ　沢田悦子　水戸部豊穂　吉田裕幸　鈴木美恵子　北村彰子　薬谷朝子　安田千恵子　永山千恵子　鈴木由美　佐々木幸枝　馬目光枝　高崎洋子　遠藤一司　佐藤賀子　日渡サダ子　面川せつ子　黒沢悦子　吉田牧子　小磯きぬえ　新妻光郎　新妻守衛　遠藤美佐子　高田タカ子　新妻洋子　新妻和歌夫　鈴木茂正　高木百合子　鈴木守子　片寄紀美子　新妻勇吉　吉田実　新妻重子　遠藤妙子　吉田千代子　渡辺千代子　吉田孝子　政井君江　鈴木明美　小園井瑞子　遠藤政義　佐久間みさ子　橋本房江　蛭田富代子　森合清美　賀沢一朗　武田好弘　草野とみえ　小室清　神田栄次　大内実　屋形正夫　屋形文夫　湯沢妙子　笹木かつよ　籏野みちよ　残間えり子　遠藤秀子　小林ふみえ　黒田美千代　鈴木諠子　石崎由美子　菅野千枝子　宮内貞子　対馬正子　高木かほる　油座フジ子　櫛田幸子　吉田美智子　小泉京子　大畑正男　高橋登　山田秀則　関根恭子　渡部せつ子　川口由利子　長瀬千恵子　曳地忠二郎　居倉好一　小松幸子　鈴木秀夫　政井君一　菊地利夫　赤井静男　高萩祈子　舘邦雄　佐藤好子　居倉碧雄　山川政則　根本喜代二　太田博　野口みどり　郡司敏子　須藤節子　阿部健治　神野育子　三森和代　下飯野玲子　福田利子　岡田裕子　関口君子　影山美代子　田子アイ子　坂上由美子　大内広明　橋本康子　佐藤利枝　大平美代子　鎌須賀綾子　菅家冷子　椎名八重子　坂本久美子　安島三枝子　蛭田美佐子　平子絹代　舘敬子　高橋幸子　渡辺初江　瀬谷キヨ子　高橋文枝　日渡義明　橋本ゆう子　佐藤文江　熊谷峰子　曽我いずみ　石井正子　桂富美　笠原千代子　安島多美子　厚地良美　猪狩秀子　菊地仁子　矢野久子　鴨原正延　熊谷親子　佐藤悦子　渡辺日出子　佐藤ミヨ子　佐藤昭　馬目ヨシイ　青木伝　唐木武司　坂本美代子　渋沢多賀子　丸山彬江　蛭田みよ子　芳賀節子　渡辺和子　百々保子　高萩紀子　鈴木タカ子　須田多恵子　根本マツ子　新妻礼子　渡辺了子　秋元栄子　大和田敏男　薬谷トクエ　佐原洋子　大木茂子　黒川光子　佐藤都輝子　国井勝年　大谷英泰　戸田良平　鈴木道夫　吉田泰夫　青木弘伴　馬上秀一　菊地茂子　矢吹正紀　猪狩貞一郎　川辺重夫　渡辺直子　坂本満利　佐藤幸弘　丹野アヤ子　鈴木洋子　上野台シゲ子　伊藤美恵子　黒川通　笹波ケイ子　佐藤美津子　赤津允子　高橋則子　江尻陽子　吉田節子　坂本ハツエ　本郷愛子　中川京子　水野谷忍　草野通子　佐久間信子　谷津良健　今野幸子　三部さつ子　鈴木康弘　高木利勝　高木ナヲ子　佐藤絢子　加藤美智子　鈴木秀子　村上勝子　真柳妙子　遠藤真知子　大友陽子　佐久間妙子　小沼美代子　梅一夫　小野新一　加藤政一　国井洋子　篠塚和子　鈴木幹子　安藤貴子　長瀬幸子　佐藤則子　鈴木和子　佐々木はるえ　片寄好恵　会川新平　新妻澄子　渡辺一美　青木光弘　滝口三紀子　佐藤都子　添田敏子　菅原恵子　長瀬正　遠藤多美雄　矢吹幸一　高萩利一　志賀好信　大内正明　岡崎満　浅野恵二郎　五十嵐文男　磯辺勝利　工藤一男　古瀬敏男　小田博行　藤沢美恵子　渡辺れい子　桜庭祥夫　鈴木学　[illegible]清美

くらし随筆
あとの祭り
品川一男

これをお読みになられたらそうだそんな事があったナ！といって思い出される方があるに違いない。

それは今のN市がまだ町時代の出来事である。貧窮のはて可愛い二人の子供を殺して自分は自殺を図った母親があった。ところが母親が死に切れずに発見され、生命はとりとめた。そして身柄はその筋の手に委ねられた。その時、この母親のために助命嘆願の署名運動が行なわれた。

◇

しかし私はその時、その署名運動なるものにむしろちょう笑的憤慨をおぼえさせられた。なぜなら何物にも代え得ない可愛い子供を二人も殺してしまってから、その母親がなんでそんな事をありがたく思ったりうれしく思ったりする道理があるものか、と思ったからである。問題はそんな事の起こらない以前にこそ、そうしたことの必要性があるのであって、その後にそんな事をしてみたところで、それはまさに「後の祭り」以外の何物でもなく、所せんは空虚ないわゆるから騒ぎに終わらざるを得ないからである。

◇

野中の一軒屋の出来事ではあるまいし、その近所隣りがそれほど困っている実情のわからない筈はない。したがってその時そこにそれだけの真の同情心をさえ注いでいてくれたら、そんな事にはならなかった筈である。それをそうしないで取り返しのつかない事が起こってしまってから、そんな大さわぎをしてみたところで「見てくれ」はいいが結果としては三文どころが一文の値打ちもないことになる。

だからわれわれは「あとの祭り」の太鼓たたきは絶対しないよう心掛けなければならないと思う。その後、その母親はとうとう死なれてしまったと記憶している。（勿来市助役）

市況　魚類
（単位＝円）

（二十四日午後—二十五日正午）

二十五日の小名浜港はサンマが急減した。

【小名浜港】サンマ船二隻　底引船十七隻　小型船十六隻　小舟四十隻
▼水タコ　四千五百ﾛｷ　七〇—三
〇▼小アカジ　三千ﾛｷ　二七—二
一▼アブラギス　二千四百ﾛｷ　二
一—一九▼アンコウ　二千ﾛｷ　二
〇—四▼メヒカリ　二千ﾛｷ　一七
—一二▼トウジン　千七百ﾛｷ　一
五—一二▼ドンコ　千四百ﾛｷ　二
七—一一▼ナメタ　千百ﾛｷ　二
〇—七五▼メクラウナギ　千ﾛｷ　一
一—一▼ニクモチ　四百五十ﾛｷ　一
四五—七五▼イカ　四百ﾛｷ　八一
—七一▼ヤナギ　四百ﾛｷ　五九〇
—一〇〇▼ノドクロ三百八十ﾛｷ
一二五—一五〇▼ギス　三百三十ﾛｷ
六〇—四二▼タラ　二百ﾛｷ　五六
—五〇▼エビ　二百五十ﾛｷ　四五
〇—三九〇▼アナゴ　百ﾛｷ　一四
〇—八五▼マダコ（小型船）二四
〇—一八〇▼ソゲ　二百八ﾛｷ　一
六五▼アナゴ　百五十ﾛｷ　一五
▼ギンハモ　百四十ﾛｷ　五三▼カ
スゴタイ　百四十ﾛｷ　八五▼サン
マ　五万四千ﾛｷ　四三—三八

【江名港】サンマ船二隻
▼サンマ　三万七千五百ﾛｷ　三七—二八・五

【中之作港】サンマ船一隻
▼サンマ　三万ﾛｷ　三〇・三

【サンマ鮮魚出荷】国鉄泉駅小名浜臨鉄調べ＝名古屋　丹波口各四車　大阪二車　芝浦一車

おことわり＝野菜は市場公休のため休みます。

商工らん

＝「堂々たる人生」前売開始＝平市平館では十二日から上映する「堂々たる人生」の前売を開始。

＝鈴勘三丁目店24日開店＝平市三丁目鈴木勘氏商店は二十四日新装開店し

コロムビア月販
◇テレビ……毎月2,500円から
◇ステレオその他…毎月2,000円から
東芝製品の月賦も御利用下さい
テレビは温泉招待売り出し中です
平市2丁目　電2428　日東商会

御婚礼写真は　サンペイ　平・大町　電四三〇四

ふとんのお手入れは…
◇モシモシ2422番へ…すぐお伺いします
◇至急調製してお届けいたします
ふとんのスズキ　平市新川町　電2422

味の冬を　開楽　平市三田小路　電三八〇二

カメラとDPE　カンノカメラ　平市公会堂通り

平・一丁目田村無線隣　ぎょうざの店　宝竜　電話四九一六番

うちわ　カレンダー　マッチ　広告　平市大町　嘉見家　電五四六九

スカッチ　コニャック　タイラ　エデン　電5005

各種中雛　平市山崎　旧夏井村　大友育雛場

強い火力　短かい時間！　プロパンガス　平市　関彰商店　一丁目角　電4187—8

○看護婦　家政婦の御用命は　電二三〇七番　労働大臣認可
◎親切丁寧な看護婦　家政婦ご利用下さい
平看護婦家政婦斡旋所　平市南町

内科　外科　産婦人科　放射線科　入院随意
前田医院　院長　前田清美　副院長　前田春雄　勿来市植田町　電一二四

会津清酒　大和川（やまとがわ）　平市材木町　大喜多や　電3722

日光旅館
◎新装、裏玄関、駐車場を新設しました
▽募集＝お座敷女中さん　高給優遇
平市七丁目　電二三〇五

白セメント　平市四丁目　野内　電代四一〇一

ステンレス流しは　叶多金物店　平2　電2932

財団法人　石城精神医学研究所
付属　精神科・神経科・内科　新田目病院
院長　新田目五郎
本院　平市才槌小路二四（電四三二七・四三二八）
分院　平市上荒川安草三（電四三二九）

世帯主は負担軽減 結核入院費
国保 家族の方は値上がり

結核予防週間

きょう二十五日から結核予防週間に入った。平市国民健康保険からみた結核療養者に対する恩典はこれまで患者が五割負担だったものを七月の法一部改正で世帯主に限り三割に二割の負担軽減を受けることになり、現在実施されている。三十六年度の結核給付額は総給付額五千三百五十五万六千八百七十六円の八・六%である年間四百六十万六千七百五十一円。

国保一部改正で長期入院患者の場合、甲表（一流病院）は旧入院費一万六千八百十四円に対し五割だったのが、二万四百三十四円に上がって三割負担となり旧負担八千四百七円に対し六千百三十円と二千二百七十七円、二十六%の負担軽減に、乙表（二流病院）入院費は一万六千五百十四円だったが二万二百十四円になったが、負担額は八千二百五十七円から六千六百四十二円に千六百十五円、二十%とそれぞれ安くなり、結核が長期療養を必要とするだけに福音となっている。しかし平市民の世帯主で結核給付を受けているものは現在三十二人。ところが家族は従前通り五割のため、医療費値上がりで逆に二割近くの値上がりとなり、世帯主にだけ優遇措置がとられている。

中学校長会浜ブロック会の日程

第五回福島県中学校長会浜ブロック研究大会は十一月一日と二日、磐城市小名浜第一中学校で開かれるが、日程もつぎのように決まった。

第一日目の一日は、午前十一時からで、全体会議、分科会、懇親会などがあり、地二日目の二日は午前九時から全体会議、講演会などのあと小名浜から平、内郷、常磐を見学する。

第一日目の研究の部では、中学校の「新しい経営における評価について」と題し三つの分科会を設けて研究し、第二日目の講演では、「国際問題を教育問題」をとりあげ、NHKの解説委員、田島栄治氏の話を聞く。

平一小に賊
磯部さんが追跡逮捕

二十五日午前零時十分ごろ平一小二年一組の教室の窓をこじ開けて賊が入り、職員室わきにあった生徒たちの水泳パンツ、丸首シャツなどを物色しているのを、校内を巡視していた磯部順孝警備員が発見、二階に逃げる賊を追いつめて捕え、平署員に引き渡した。平署で調べたところ、犯人は好間村上好間字山下二八、無職少年（一七）で今月初め、北海道に出かせぎに行くといって家を飛び出したまま北海道には行かず、平市内を歩き回ったり、夜は列車をねぐらにしているところから列車内での盗難事件なども同一人の犯行と見られ、余罪を追求している。

平一小ではパンツや丸首シャツなどの小物を盗んだだけで、大した被害はなかったが、捕えられた時には懐中時計を持っており、あちこちで盗みを働いていたものと見られている。

東京の即時通話不通
都内でケーブル線切断 きょう中には復旧

二十五日午前十時ごろ平―東京間の即時通話が全部不通となった。平電報電話局ではこのため郡山、福島などの二回線を借り中継し、緊急を用するもの以外はおことわりして急場をしのいだ。原因は東京都内の本田中継所付近のケーブル線が道路工事による不手ぎわからブルドーザーに切断されたものらしく、きょう中には復旧する見込みだという。

連日、東京の即時通話は六百件東京を経由してそれ以南には三百件ぐらいあるため、きょうは百件程度におさえて消化した。

内郷のバイク合格者

二十四日内郷署が行なったバイク試験の合格者が次のとおり発表になった。受験者七十六人、合格者四十六人で、合格率は六十%

▽第一種＝松本寿信 篠原富蔵 野田正行 佐々木雄一 吉田茂子 菅野寿雄 水戸部光留 鈴木千代 須田佐助 小磯日出夫 西牧義之 高橋繁行 佐藤四郎 堀川隆一 浜崎重雄 山野辺富士子 近藤一男 赤井金五郎 斎藤信義 金成政志 永沼章一 桂勝 鈴木昭正 志賀良子 北郷喬男 鈴木和男

▽第二種＝志賀吉男 斎藤義明 大谷信一郎 山崎稔 小畑勝男 高萩勝繁 坂下富男 鈴木勝夫 堀川浩吉 関[illegible]二 箱崎信一 赤津道也 草野昌幸 宮本伸男 佐藤明夫 篠原鶴吉 相米次郎 富田正紀 富田恒昭 三瓶清雄

働く青少年の実態を調査
内郷市教育委員会

内郷市教委では市内の青少年の勤労や一般生活を調べるため第一回勤労青少年実態調査を行なうことになり、十五歳から二十五歳までの対象六千人（国勢調査）に調査票を配った。今月下旬までにまとめて勤労青少年の体育、文化、文芸などを調べて対策をたてる。

この実態調査票は市内の嘱託品が部落別に票を配って無記名で行なうもので、内容はラジオ、テレビ、新聞、雑誌、映画などの文芸から勤労状況、体育運動の愛好を調べるほか、青年団体結成の良否、図書館利用など十六問題を記入する。この調査票から今後の青少年対策を研究するというもの。

三輪車がひき逃げ
四倉 自転車の二人がケガ

二十五日午前十一時ごろ四倉町字町頭地内旧国道を自転車で通行中の同町上仁井田、農業早川裕次さん（六七）は、バックして来たオート三輪車にはねられて転倒、顔、右手に十日間、荷台に乗っていた孫きよ子ちゃん（四つ）も右顔に七日間のケガをした。

平署四倉町警部補派出所では逃げたオート三輪を捜査している。

内郷 坂内市議が重傷
バキューム車にひかれ

二十五日午前九時二十分ごろ内郷市水の出地内の県道で自転車に乗って綴方面に進行してきた内郷市綴町秋山、同市会議員坂内運司氏（五〇）は、後ろからきた内郷市役所の大型バキューム車にはねられ労災病院で手当てしているが、頭を強く打って重傷。

事故現場は県道内郷―小野線で去る九月からコンクリート舗装工事のため、片側通行を行なっている。通行人の話では自動車が後ろからきたので右側に停車した際、身の置場が悪く車の方に倒れたところへ、バキューム車の後部車輪でひかれたものらしい。

磐城市上半期の火災は12件

磐城消防署がこの四月から九月までまとめた市内の火災発生数は十二件で、金額にして八百一万一千八百円の損害だった。うちわけは建物九件で七百七十一万二千八百円、山林二件で二十九万円、車両一件の二万円をいったもの。この統計で火災発生件数の一番多い月は四月で、四件が焼失し八十九万二千円、五、八月は二件で大火はなかったが、九月に発生した火災は二件で六百七十万五千三百円という大火だった。

きょう今秋最低の気温
7・2度

きょう二十五日は午前六時現在で平市が七・二度、小名浜測候所で八・五度と今秋最低気温を示した。急に来たこの寒さも、九月初めからの長雨による高湿が晴天なため急に人体に寒く感じたためで、平年の八・六度に比べると平年並み程度だった。

上平窪婦人会員が友情の稲刈り
入院で人手不足に同情

平市上平窪婦人会では二十五日午前九時から会長の金成とく子さんら会員三十二人総出で、入院したため人手の足りない会員の稲刈りを行ない、お陰で穂発芽被害で大騒ぎの平市一同豊作を祝った。平市上平窪字三仕三九、農業岡部直久さん（七三）宅では大黒柱の清さん（五三）が昨年九月、婦人会員である妻チヨ子さん（四八）もことし四月に相ついで入院。残るは老令の直久さんだけで農作作業は不可能な有様。ことしの田植えは自衛隊員によって救われたが、三十アールからの稲刈りはなんとしてもできず困っていたところ、婦人会員が相談、友情と隣人愛の稲刈りを行なったもの

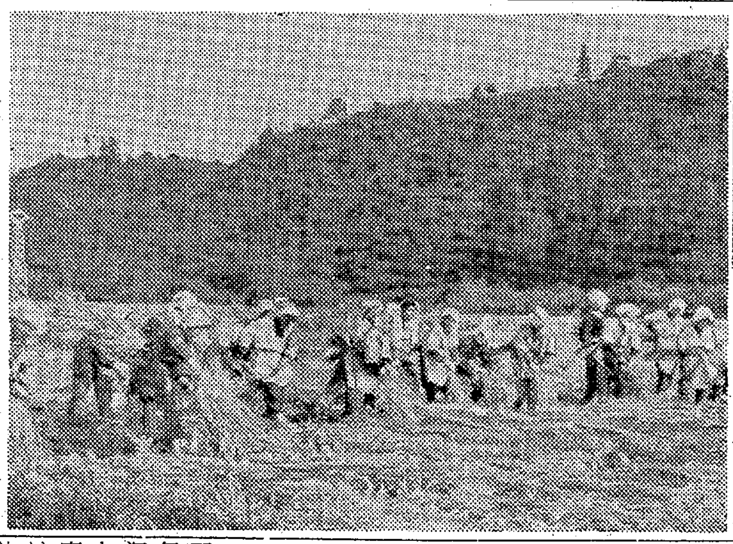

【入院した会員の田を刈りとる上平窪婦人会員】

平―菅波 県道拡張もたつく
愛谷江移動の土地買収

愛井川沿岸土地改良事務所では今年度は四千百万円を投じて、小川江筋と愛谷江筋の三面コンクリート舗装を実施することになり、平市中平窪字富貫内地内の小川江筋は九月中旬に着工、現在工事を進めているが、一方平市北白土地内の愛谷江筋は傍らを平行して走る県道平―菅波線の道路を拡張するため、現在の江筋を南に移して道路とする計画で、今年度は三十アールの農地が買収されることになり、関係者が交渉に当たっている。現在二十五人の地主のうち三人が家屋移転補償費の増額や買収費が安過ぎると難色を見せているため、まだ着工できない。今後も話し合いを進め、来月上旬には着工する計画を樹てている。

既に着工した小川江筋は今年度は二千三百万円を投じて、延長二千百メートル（上市四・二メートル、深さ一・二メートル）を完成させるが、愛谷江筋は工費一千八百万円で延長一千三百メートル（上市三・五メートル、深さ一・一五メートル）を完成させるいずれも漏水防止のため三面コンクリート舗装を行なうもので特に平―菅波線に沿って流れる愛谷江筋は県道を七メートルに拡張するとともに、曲線の道路を直線にし、しかも愛谷江筋もそれに沿って直線とする計画であり、今まで車の交換が困難だった同路線もこれで便利になるわけで道路と江筋でつぶされる農地は約三十アール。地主らは十アール当たり六十万円を要求していたが、交渉の結果二十二人が要求の半分の三十万円で了承、三人だけがまとまらず、同事務所では平土木事務所と協力して説得に当たり、まとまり次第着工する手筈を整えている。

磐城市消防団の幹部会

磐城市消防団の幹部会は三十日午前十時から市役所会議室で開き、❶秋の火災予防週間について❷警察消防連絡協議会などについて協議する。

なまなは

○…パリ帰りのデザイナー中村乃武夫氏を招いての鈴藤おしゃれ教室は帰国後第二回目という権威あるものだったが、二十四日夜の座談会で中村流〝お茶づけ〟デザイン料理の談議があった。

○…茶づけはダシを用いるは邪道、茶を、それも「の」の字にかける。これは真中が茶づけでない飯の部分として楽しめるから。

○…ノリは切って出さない。ちぎっては入れ、投げてはちぎるをよしとする。「カロリー」という言葉自体が薬くさい…と。

ご婚礼家具各種
勉強で評判の店
丸萬家具店
毎週木曜日午後0時30分からの「丸萬アワー」をお聞き下さい
平市四丁目 電六六三三
工場 平市白銀町 電六六二四

秋風がささやいた…
夏のアナタは素敵だった 秋のあなたはもっと素敵…上品でチョッピリ哀しく くちびるの美しさがわたしの心をとらえてしまった
コーセーラボンヌ口紅 五〇〇円
資生堂ドルックス口紅 四〇〇円
マックスパウダールージュ 三五〇円
シラドヤ
平市一丁目 電2364

み・みたり聞いたり語ったり
ど・どなたの話もみな同じ
り・量はもとより質のよい
や・安くておいしい肉屋のお惣菜
特製お惣菜
コロッケ 一コ 八円
串カツ 一本 九円
魚フライ 一枚 十円
メンチカツ 一枚 十三円
とんかつ 一枚 四十円から
※常磐交通待合室に抜けられます
定評ある神戸牛
たいら 緑屋
支店 平市中央通り 電2794
本店 平市一丁目 電2539

注文服抽せん券付サービスセール当選発表
毎度お買い上げありがとうございました 二十二日仙台市で行なわれました抽せん会で次の通り当選番号が決まりましたので紙上をかりてお知らせ申し上げます 平地方は特賞をのぞく一等から三等まで入賞致しております
なお賞品は取り扱い洋服店でお引き換え致します
当選番号
特賞 21組 0703 （マツダクーペ）
1等 各組共通 1205 （ナショナルホームステレオ）
2等 各組共通 0961 1413 1673 1918 1930 （ナショナルホーム電気コタツ）
3等 各組共通 下二ケタ 10 40 56 65 87 （ナショナル螢光灯スタンド）
平洋服商工組合
常磐洋服組合

NHK 第一 25日 1040KC

6・05 劇「そのいすにすわれ
12 動物ものがたり
30 「1丁目1番地」
7・15 「きょうの国会から」
30 浪曲ドラマ「風流あじろ笠」仲谷昇 笠間雪雄 小瀬格 五月一朗
8・00 ストップクイズ（東京大阪）
30 思い出のアルバム「丘を越えて」（満州事変のころ）ゲスト河盛好蔵
9・10 ニュース解説藤瀬五郎
25 芸能ホール 劇「南国太平記」直木三十五作 臼井正明 若山げん蔵 平幹二朗
10・10 あすに迫った労力調査 続けられる紛争回避の努力
30 イタリア歌劇団慈善演奏会 歌劇「ボエーム
11・10 きょうの問題
30 「現代の問題」
40 話と音楽 松田智雄

NHK 第二 1540KC

6・20 「測定法の基礎知識」
35 実用試験とライフ試験
50 そろばん教室
7・00 基礎英語▽英会話
30 若い世代へ❶友へのたより❷相談室 田中澄江❸「日本の果物と東南アジア」東弘
8・00 特別教養番組 アジアの現状と課題「アジアの経済開発」川野重任 板垣与一 谷林正敏 司会大手佐武郎
9・00 物語「カメさん」（懸賞物語佳作選）坂本和子
30 放送詩集 人と作品「杜甫」朗読家弓家正 依田英二
10・15 高校初級
35 中級「国語」
55 上級「英文和訳」
11・20 ドイツ語初級 藤田五郎
35 音楽鑑賞「大作曲家への道」（パリ交響曲）石桁真礼生

ラジオ福島 800KC

6・00 ジャジャ馬くん▽アッちゃん▽音楽の小箱
7・10 録音ニュース
15 お茶の間演芸館
30 歌謡百景「週間芸能特報」一竜斎貞鳳 五月女マリ
8・00 素人物まねコンクール
30 コロムビアアワー「新しい歌の紹介」
9・00 東芝お好み劇場 漫才「一人相撲」宮島一歩 三国道夫 落語「英語会話」三遊亭円右
30 マルハ大洋炭鉱民謡めぐり
45 愛の渦潮205回
10・05 連続浪曲「続姿三四郎」⑬広沢菊春
30 夢のハーモニー
11・05 連続放送劇 宮本武蔵
20 東芝ヒットパレード「ママとパパと彼女」「スクスク」▽お休みの前に

テレビ NHK

6・00 魔法のじゅうたん 黒柳徹子 高橋悦史 坂本新兵
30 みんなのうた▽黒百合城の兄弟
7・15 バス通り裏 小栗一也 織賀邦江 十朱幸代 谷川勝巳
30 それは私です
8・00 ジャック・ベニー「電話は午前4時に鳴るの巻」
25 パントマイムクイズ 千葉信男
30 第16回芸術祭参加ドラマ「こがね虫」内藤武敏 北川町子 小畑絹子
9・30 きょうのニュース ▽スポーツニュース▽海外フラッシュ
10・00 日本の伝統「和菓子」
30 日本経済の前途「金融引き締めの影響」
11・05 夜のしらべ「西部のうた」❶いとしのクレメンタイン❷モッキン・バードヒル

随筆

関西気質

金田批呂志

食い倒れ着倒れで関西の食いしんぼうに、関東の着しんぼう?ボクは関西に少しばかり働いていたことがあるが、あそこはうわさに違って食べ物が粗末だ。

従業員ばかり別待遇なのかと思って、台所の頭にソッとたずねたら「ご主人サマもご一諸ですえ」と言っておぜんを見せてくれた。毎朝、関西づけと呼ばれる名物で賓められる。名物だからうまいものと思っているが、ものによってはこれほど口に合わないものはない。珍しさに、つい「結構なものですネ」などとお世辞を贈ろうものなら、後のお礼に悲鳴を上げなければならないことがある。

一年ばかりして、あまりひどいので、「関西は食い倒れと聞いて喜んでいたんだがネ」と言ったら「普段、あまりおいしいものばかり食っていると、味に対する味覚がにぶるんや。それこそ、関西の食い道楽にすたみが来ますわいナ」「よって、常におしゃればかりしとると、かんじんのときに、キキメがなくのうてしまいますネ」とつけくわえた。

そう聞かされ…たまの日曜日にデイトすると日ごろの食事の不満が爆発して、ものすごい食欲となってあらわれていることに気がつき、「巧いことを言う」と、一人いいことを悟ったような心持ちになって喜んでいたが、そのうちに得をしたのは自分ではなく、反射作用をあやつって、巧妙にかせぐ関西人の商人根性が潜んでいることを見のがしていた自分に、思わず苦笑してしまった。

胃を半分チョン切られた今、たとえ巧みにあやつられているとわかってはいても、もう一度、あの食欲をそそった関西気質の前に、アホウになりたいと思う。（平市 20歳）

労災病院で職員写真展

患者たちに好評博す

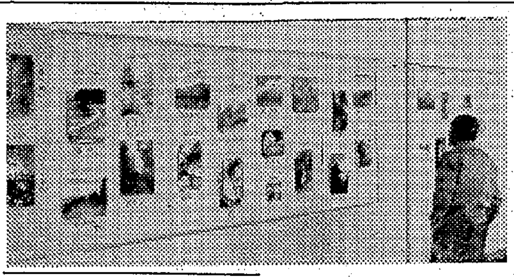

内郷市沼尻の労災病院親睦会では第二回職員写真展を同病院の正面廊下で開き、人気を呼んでいる。職員たちが旅行などで写した人物風景、スナップ約六十点が展示されて患者や見舞い客を楽しませている。同写真展は今月いっぱい開かれるが、なかには全国各地の名所写真もあり、入院して観光地めぐりができるとみんなから喜ばれている。

【労災病院の写真展】

いわき俳壇

渡辺何鴨選

渡辺何鴨選

茂堂
草じらみ下校の吾子のかばんにも
はざ組んでいさゝかの稲掛けてみし
落鮎や消えしやなのあからさま

繁子
列車皆稲架にかくれてゆきにけり
萩刈れば庭の一隅うつろなる
萩刈れば或は池に黄を散らす

草石
右町の戸毎門べに稲掛けて
稲架の上に遠く吾妻の秀のみ見ゆ
藪じらみ野良着につけて来し妻よ

英一
つながれし山羊のひげにもやぶじらみ
萩刈るや沼の明るさ庭先きに
夕冷や山の日稲架に当たれども

よしを
葬送の戻りの畔の草じらみ
掛稲に汽車が煙を飛ばし行く
稲掛の或ははだしもありにけり

子風
縁先のともしき萩も刈りにけり
萩刈ってその夜にわかに冷々と
すでにして萩刈るころとなりにけり

◇

何鴨
悉く刈る萩なれど愛惜す
踏み入りし泥の深さや稲架木組む
刈り寄せて萩を一荷の束とせり
十三夜白きは雨の舗道のみ
串にして焼く錆鮎の匂うなり
藪じらみかくまで払うすべもなし
前山に飛べるこだまや稲架木うつ
萩刈って石の全き姿見
藪じらみつけ来しいづくかを知らず
沼の景半ばは稲架にさえぎらる
萩刈るや颯々の風身ほとりに
鮎落ちて瀬音はすさむばかりなる

青柿会句抄

十月二十二日大館丘上青雲院にて十三夜の句会をひらく。雨天暗くして遂に月を見ず。

民報映画案内

（31日迄）

※【平市】
★世界館（五・五五）ボンバスターショー（六・三三）秘境の情熱（八・〇四）ヘラクレス（28日まで）
★平東映（七・〇七）旅がらす花嫁勝負（八・三三）維新のかがり火
★平館（六・五〇）大相撲秋場所（七・二〇）真昼の誘惑（八・二五）俺は地獄へ行く
★東宝民劇（六・三〇）ゲンと不動明王（八・三〇）南の島に雪が降る
☆平ニュー東映（七・一一）獣の通る道（八・四六）黄色い風土
☆三夜東映（六・二三）お奉行さまと娘たち（七・五〇）腕まくり七色娘（八・五三）八荒流騎隊
☆平松竹（六・四〇）母と娘（八・三七）ママおうちが燃えてるの
★ひかり座（六・〇〇）天使なんかあるものか（八・〇〇）鞄を持った女（30日まで）
★聚楽館（六・三〇）七面鳥艦隊（八・二五）ペルシャ大王（30日まで）
【ナイトショウ】
☆世界館（一〇・一〇）鉄火牡丹（26日まで）

※【内郷市】
★綴映劇 抱いて頂戴 拳銃横丁 赤い荒野
★第二イワキ 助さん格さん大暴れ 闇に笑う鉄火面 トイレット部長

※【常磐市湯本】
★湯本座 福の神サザエさん一家 断崖の決斗 怪獣ゴルゴ
★常磐座 七人の騎士 情無用の暗闘状 江戸っ子繁昌記
★三函座 三等社員 すっとび仁義 銀座のぼんぼん
★常磐日活 嵐が俺を呼んでいる 俺は地獄へ行く 銀座ジャングル娘

※【磐城市小名浜】
★国際 紅の海 鯉名の銀平 喋き逃げ族
★磐城座 大平洋戦争 海峡、血に染めて 明日が私に微笑みかける
☆東映 花のお江戸のやくざ姫 二千万円の腕 地獄の花道
★金星座 河口 永遠の人 十二人の刑事
☆銀星座 大包囲作戦 気分を出してもう一度 原子潜水艦（27日まで）
★地球座 女王蜂の逆襲 大江戸の侠児 謎の幽霊島（28日まで）

※【勿来市植田】
★菊多館（六・二〇）はやぶさ大名 七人の騎士 心臓破りの野郎ども
★うえた館（六・二〇）高原児 おてもやん 兇悪の波止場
★中央館（六・二〇）雲がちぎれるとき わが恋の旅路 花扉
★植田ロマンス（六・二〇）サイコ 北西戦線（30日まで）

※【四倉町】
★四倉国際 決戦攻撃命令 シマロン
★四倉文化 大坂城物語 名もなく貧しく美しく（26日まで）

100貨店

ソ連は50メガトンか30メガトン級の大型核実験を23日行なった。日本、カナダなど八カ国の「50メガトン核爆発中止決議案」なんかクソくらえというワケで、なんでも世界一にならぬとおさまりのつかぬ世界一病にとりつかれたソ連のこの暴挙は、まさに狂気の沙汰としか思えない。これをやればどれだけ地球が汚染され、ストロンチウム90やセシウム137が人類に与える半永久的な遺伝上のたたりがどうなるくらい世界的な科学者のいる国としてわからぬハズはないと思う。この実験でソ連の軍事力の強さというより、いざとなったら何んでもやり出す精神異常者であるということを、世界的に証明したといえよう。でないとすれば、これらストロンチウムなどを防疫できる医学的な対策が講じられるとでもいうのだろうか。平和を口にするフ首相は、人道的な立場において日本、カナダなど八カ国、いや核実験をおそれる世界の与論に事実挑戦したのである。新しい戦争が始まったといっても決して言い過ぎではあるまい。天才フルシチョフも、いよいよ狂人となったか。（龍人）

危険物取扱者試験　二十九日午前九時半から平工で甲、乙種危険物取扱主任者試験を行なう。

鞄を持った女

むせび泣くような恋の哀しみをたゝえる愛のコンチェルト！
（伊チタヌス作品）
クラウディア・カルディナーレ
ジャック・ペラン
主演

10月24日—30日
ひかり座で上映

上映記念セール
ひかり座入口で入場者に洩れなく当店有効のサービス券を差しあげております

優れたカバンは優れたアクセサリーです！
ヨシダカバン
平駅前 TEL・4400

ホンダオートバイ各車種の修理 販売

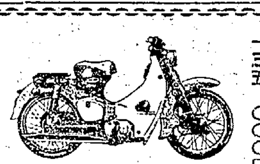

スーパーカブ 50cc 四・五馬力 五五、〇〇〇円

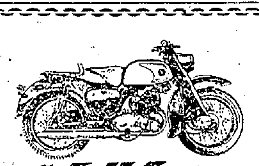

ベンリイ 125cc 一一・五馬力 一三五、〇〇〇円

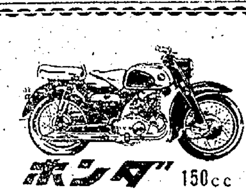

ホンダ 150cc 一三・五馬力 一四五、〇〇〇円

各車種とも10か月払い
鈴木モータース 平市仲町（平税務署脇）

洋服は 高島屋 平市南町 電六七五四

外科 胃腸科 泌尿器科 性病科
真木医院
平市南町公会堂通り 電話 四六九五番

RK
ポンプの臨海製作所
各種ポンプ・バルブ修理 改造 出張作業
ポンプ・バルブ専門製作
平市禰宜町四四（電四二四〇）

四倉

ぶかつを
福島県四倉港
ウロコ水産株式会社加工部
電話25番

入院応需
看護婦募集（通勤 高給優遇 委細面談）
皮膚科 泌尿器科
木村医院
平市材木町三〇（聚楽館向入る）電六六二三

従業員募集
▽整備員及び見習 六名
▽営業部員 二名
コレダ・セルペット福島県総代理店
三和自動車販売株式会社
平市古鍛冶町 電三九三八・二九二四

募集
トラック運転手 若干名
▽大型トラック免許ある者
▽三年以上の経験ある者 年令問わず
▽日収五〇〇円以上 年二回以上の昇給あり
▽希望者は履歴書持参のこと 委細面談
平市堂ノ前（大阪造船所内）
程塚建設工業
電話六二七三・四八〇五