夕刊
いわき民報
発行所　平市田町63
©いわき民報社61
社長　野沢武蔵
電話（代表）4161
振替口座（郡山）4028

電話番号
友胡蝶
平店特
金澤屋
平市一丁目角 電2327

11月1日から種々値上がり

映画入場料百五十円に
七館だけ30円値上げ

県興行衛生同業協同組合石城支部（支部長高橋常作氏、三十八館）では十一月一日から入場料を百五十円に三十円値上げすることを申し合わせた。これはすべての物価が値上がりしたことから従業員の労働條件と設備の改善を早急に行なわなければならない段階に追い詰められたことから、夏ごろから慎重に検討していたが、この二十日玉山で行なわれた月例会でも種々討議の結果値上げ論に傾きさらに調整をはかっていたが二十五日の総会で値上げに踏み切ることを確認し合った。この結果並市二十円の二本建てだったのが次第に値上がりして百二十円になっていたもの。

このほか入場料百円未満のものには入場税を免除するよう陳情することを決めた。入場税は現在七十七円以下が十%、百円には二十%近くが課税されている。

九館の場合、ニュー東映百円、三夜東映九十五円のほかは七館とも百五十円にすることとし、郡内各館もこれにならい封切館はすべて百五十円になる模様。映画の入場料は昨年春の減税の際、百円と百五十円になる模様。

とうふも五円値上げ

石城地区豆腐組合では最近の諸物価の値上がりと労賃の上昇のため十一月一日から豆腐を五円値上げして二十五円にするほか、生揚げと焼き豆腐をそれぞれ二円引き上げて十二円に、油揚げガンモドキをそれぞれ一円値上げして六円とすることになった。

プロパンガス不足
新規の契約見合わす

需要期を前にプロパンガスが品不足を期たして消費者をあわてさせている。業者の説明によると、プロパンガスは石油からガソリンを精製する過程の副産物としてつくられるが、近年純度の高いものを精製する機械の改善でガス発生が少なくなり、それに大手メーカーの定期的な機械修理を需要期を前に十月に行なったことなどがあげられているが、この状態は来春三月ごろまで続く見込みだという。業者としては、その対策として新規契約は事態が好転するまで見合わせ、現在の消費者には出来るだけ不便をかけぬようつとめることになった。ガス不足好転ののぞみは、日本石油がガス輸入船を建造中で、これが来春完成するというこのガス不足でメーカーの値段がはね上がったためキロ90円程度に値上げされる見込み。

めん類小売価格三割値上げ

石城地区めん類製造卸売業組合（大内一美組合長三十六軒）では二十一日内郷館で総会を開き、十一月一日からウドン、ソバ類の小売価格を値上げすることを決めた製めん類の小売価格は昭和二十三年の配給時代のまま値上げしなかったが、すべての材料の値上がりとともに従業員の労働條件や衛生設備を改善するため十三年ぶりの値上げになる。

値上げ率は玉うどん、中華めん、ゆできそば、むし中華そばの現行十円を十二円に三割、乾めんは普通品二十円を二十二円に、高級品二十二、三円を二十五円に約一割となっている。

パン菓子も小売価格を改訂
10円パンが15円パン

県菓子工業組合石城支部、県浜通りパン組合、平菓子協同組合では十一月一日から小売価格を改訂する。これは材料の値上がりと従業員の労働改善のためで、パン類では十円のパンが十五円になるが、従来より大きく質も良くなるもの。

年末手当五万六千円を要求
小名浜臨港労組

磐城市小名浜臨港労組（永井武組合長、組合員七十八人）は二十五日組合大会を開き、年末手当一人平均五万六千円を要求することを決め、三十日に本社に要求書を提出することになった。昨年は一人平均三万八千円（二万五千円支給）を要求したが、今年は物価値上げなどから二万八千円の増額要求となった。

漁夫不足で船主大弱り
月給制度で待遇改善
第二次産業に比べて余りに冷遇

磐城市内の船主に、いままでになかった壊大の危機がおとずれ、今後の漁船経営に赤ランプがともされている。それは特にサンマ船に限って漁夫の不足がクローズアップされたため、各船主とも船員の待遇改善をして将来の生活の安定を図るため、「月給プラス歩合」という新しい方法をとりあげるとともに、漁夫不足を緩和させるため、小名浜漁業協同組合では百万円の資金を投じて、無線士の養成に当たるなどの手を打ったが、依然として一隻について二、三人の不足しており、今後の重大な問題として協議、検討を加えることになった。

昨年まで見られなかった漁夫不足の原因を見ると❶第一次産業（海上）の労働は第二次産業（陸上）に比べて過重にもかかわらず賃金が安い❷雇用が不安定❸危険性がともなう❹隻数の増加と船の大型化、などあげられている。このような理由から船主の家から船員になる者さえいないというありさま。この問題については、漁業組合、船員組合、小名浜漁船員職業安定所などが力を合わせて検討しているが、まず「船員が安心して将来の生計を保てるような制度を確立すること」との意見の一致を見た。その一つとして今年からとり入れられたのが月給制である。

従来は、固定給がなく、すべて七分三分の率による歩合制度だったそのため、量のないときは直接漁夫の給料にひびいたが、月給制がとられると、このような心配はなくなるわけだ。最低給与を一万二千円としてプラス歩合という新しい方法である。

また、船宿に取られていた二分の手数料についても直接係員を派遣し、宿料に一分を支払い、残りの一分を漁夫の待遇にまわすなど、待遇改善に手を加えられた。今後の船主の考えとしては退職金の制度と、うらさく漁業権の獲得などに重点をおき、季節労務者を頼らなくても済むような人員の確保が望まれている。

また、小名浜漁業協同組合で先に行なった十五人の無線士の養成につづいて、こんどは船長、機関長などの特殊技術者の養成にとりかかる。しかし、江名、中之作港には、手不足と時期的なずれによりサンマ船として出航できないで、港にけい留している船が約十五隻きたる十一月一日から豆腐及び揚げ物類を左の通り値上げすることになりましたから何卒ご協力下さる様お願い致します

一、豆腐	二十五円
一、生揚げ	十二円
一、油揚げ	六円
一、ガンモドキ	六円
一、焼き豆腐	十二円

石城地区豆腐組合

政防法反対で集会
平市小雨の中でデモ行進

石城地区共闘会議主催、政防法反対石城地区総決起集会は二十六日午後五時五十分から平市公会堂本館に全逓、国鉄、日教組、林野組合など各市、地区労の代表約六百人が集まり、議長団に加藤好間地区労事務局長、田中磐城市労協議長を選出して議事を進め、政防法反対、民主教育を守る、新田目病院労組紛争支援の三決議案を議決ちょうちんデモで気勢を上げた。

決議は「右翼暴力を取り締まるという政防法は労組の活動に制限することも考えられ、団結して政防法に反対する」という政防法反対のほか、「全国中学校学力テストは文部省が強行したが、これは能力別に判定し、資本家に適した者を養成しようとしており、要求を無視したもの」と反ばく、さらに新田目病院労組の闘争を支援することを決議したのち、まばらなちょうちんを掲げて、約五百人が税務署―聚楽館―一丁目―三丁目―銀座―駅前―中央通り―五丁目―新川町―大町―会場をデモ行進して気勢を上げた。

ガソリン・石油も二割

県石油業協同組合並支部、平地区石油製品販売業十日会では品不足から十一月一日からガソリン、軽油、灯油（コンロ用を含む）の価格を現行販売価格より一缶当たり三円値上げすることになった。

県高体ラクビー大会
28日から小名浜高

第七回県高校体育大会のラグビー競技は二十八、二十九、三十の三日間午前九時から小名浜高校グランドに十三チーム。二百六十人が参加して開かれる。

統計図表の県コンクール入賞者

県統計大会は二十五日喜多方市厚生会館で開き、第十一回統計図表県コンクール入選者を表彰した。石城地区関係入賞者次のとおり。

【小学校の部】二席県知事賞＝深沢正俊、興荷江存（綴小）三席統計協会長賞＝菅原延夫（綴小）

【中学の部】二席県知事賞＝吉田政一（小川中）三席統計協会長賞＝蛭田妙子（鯰中）大森英子（小川中）

【一般の部】二席県知事賞＝巻成二（小名浜二中）

寸言

▼なんでも値上がり。品不足、人件費、原料高などの理由。ボーナス闘争もにぎやかになるか。

▼船員不足で船主頭痛、危険な仕事だけに待遇改善が先決。

天気予報
玉半提供 電五〇三二
（小名浜測候所発表）

【今晩】北東または南東の風がやや強く、曇り、時々雨、夜半から回復する。

【あす】北西の風、晴れたり曇ったり、ところにより一時にわか雨。

【海上】今晩からあすにかけてシケる。

本格的な秋のおしゃれ

今年の流行色はブラウン
ブルー・レッドでつまさき
もスクエアー・カットのもの
が好評です

カッター
1200円―2500円

パンプス
1700円―3800円

営業時間　8時―7時

靴のフランセ
たいら・ぎんざ

バスは25年前の古車

テレビ操作で事故防止

バス使節第二信

☆フランス・ニース☆

野崎常磐交通常務

その後はロンドン—パリ—ハンブルグ—西ベルリン—東ベルリン—フランクフルト—ウィーズバーデン—ジュネーブと回りフランスのニースの海岸に参りました。

昨日ジュネーブでいわき民報を拝見しました。台風24号は大したこともなくすんだようで何よりでした。秋の交通安全月間が始まっていますネ、この交通安全については各国とも非常に熱心にやっているようです。仕事に関係がありますので、多少その方も聞いて歩きましたが、ヨーロッパは道路が狭いせいか交通安全に対しては非常に神経質になっております。一方通行の多いこと、ロンドンは甚だしいです。パリでもテレビを使ってやっておりますが、ドイツ、とくにフランクフルトでは、テレビを使って道路上の状態を総合的に判断し、本部で信号機の時間を延長したり短縮したり、その他の方法で混雑を緩和する方法を直接やり、本部ですべて出来るようになっております。

テレビカメラは交差点とか、ロータリーの上にあり、三百四十度まで回転できるカメラもあり、その操作は本部のテーブルの上のボタンによって操作されます。このテレビによって写し出される距離は約五キロほどありその間、一台の車を次々とテレビに写し出すことも出来ます。大したものでした。東京のラッシュ時のことも話に聞いているがそうならない前にこちらではそれだけの設備をし、万全を期しているといっておりました。目先のことばかりにとらわれずこうしたものにどんどん金をかけていく。考えさせられるところがありました。

ヨーロッパのバスは大体きれいですが、パリでは二十五年も前の車を使っていると得意のようでした。実際よくもつものだと感心しました。貸切バスは実にヨーロッパ的なすばらしい車です。外国から来る観光客のためでもありましょうが、なかなか親切にできており、私らも教えられるところが多々ありました。日本でもこの位の車は出来ないこともありませんが、相当高価につくでしょう。

ヨーロッパを歩いて見て……いや、飛んで見てですが、実際〝狭いなあ〟と感じました。ちょっと飛ぶともう隣りの国で、言葉も貨幣もみんな違いますのでとまどいました。とくに私などはときさら次から次へと移動するので、残った硬貨がどこの国のものだったのかわからなくなる位です。

西ベルリンに行ったとき、幸い東ベルリンにも入れてもらい三時間ほど車で見て参りましたが、ちょっとしたスリルでしたああしたやり方を好まない人が日本にもいるのだと思うと不思議でなりません。西ベルリンでは西尾末広さんとちょっと会いました。もうあと九日ばかりで帰国します。もう三十日ばかり過ぎてしまいました。

（10月21日夜）

穂発芽被害に市町村が結束

対策本部を結成、被害米買い上げ運動

石城地方水稲穂発芽被害対策本部結成集会は三十一日午後一時から県事務所会議室で開き、一丸となって県、農林省、食糧庁に被害米の買い上げと等級格上げ実現運動を起こすことになった。石城地方の穂発芽被害は三億一千万円を越すといわれる危機を迎え、三十日までに十五市町村ごとに対策本部を設け、三十一日は各市町村本部を代表して市町村長、農業委員会長、農協組合長代表、農業共済組合長ら四人の合計四十八人が出席して結成、強力な働きかけを行なう。

こんにゃく玉引っ張りダコ

生玉こんにゃくの乾燥期に入ったので勿来市の小沢商店では乾燥場作りの真っ最中。原料の生玉は宮城県経済連から九十万キロ（貨重五十車）と乾燥のあらこん十万貫、この原価約三億円が近く入ることになっている。相場は昨年に比べて三割高を唱えているが、販路先きの北海道四国九州京浜大阪名古屋方面からは引っ張りダコで需要に応じきれぬありさま。

中学新人ソフト組み合わせ

29日　好間中で

石城地区中体連主催の石城地区中学校新人ソフトボール大会は二十九日午前九時から好間中グランドに八チームが参加して開かれる。組み合わせは次のとおり。

- 高月保育園で日立へ動物園見学
- 平市高月保育園（園長坂野盛男氏）の遠足は二十六日午前十時、園児一人がバス三台に分乗、日立動物園見物をした。
- 上遠野中
- 鹿島中
- 渡辺中
- 好間中
- 湯本二中
- 大野中
- 田人中
- 内郷二中

嫌われる店員

平で店員教育講習会

好かれる店員

十一月八、九の両日、平市主催の店員教育講習会が公民館で行なわれ、東京都商店会十八クラブの長岡逸郎氏が講演するが、開催を前に「好かれる店員、嫌われる店員」について簡條書きに聞いてみた。

× ×

▽客にうるさくつきまとう店員

▽笑顔を忘れた店員

▽買わないとわかると、手の平をかえしたように態度を変える

▽おしつけがましく、ただ売りつけようとする

▽買った品物を取り換えにいくと嫌な顔をする

▽商品知識がなく、説明も十分にできず、値段の区別もサをする

▽客の前でこぼしたり、ブツブツつぶやく

▽客の応待をしていると、他の客には見向きもしない

▽客のつれを無視する

▽客をみて差別待遇をする

▽苦情を率直に聞こうとしない

▽他の店や、他のメーカーの品をけなしたり、ケチをつける

▽子供だと思って不親切にする

▽客の気持ちを無視する

▽みえすいた安うけ合いを平気でする

▽店員同志がおしゃべりに夢中になり、客の入って来たのもわからない

▽客に対する言葉はいいが店員同志の言葉はゾンザイ

▽帰ったあと、すぐ客のウワ

納得させてくれない

▽仕事に熱がなく、応答もウワの空

▽服装はじめすべてに不潔な感じがする

くらし随筆

日本晴れ

熊男

新妻

今年はあまり日本晴れには恵まれないどころか、十月に入ってからというものは湿っぽい日が多く、豊作の稲は発芽するし、豊さとうずら異さの交錯で、今までは、彼岸を境にしていた行儀良さも、いささか脱線気味である。

◇

先日二寸調べることがあって筑波の下まで行ったついでに、二十年ぶりで山に登ってみたが、昔のような頂上からの展望は得られなかった。折りよく日本晴れに恵まれた午後だったが、関東平野がまるで春霞のベールを被っているようで、全くつかみ所がないのにはがっかりしてしまった。茶店でも〝近ごろは工場の煙が流れているのではっきりと見えない〟などとぼやいていた。なるほどこれも山頂の理くつである。秋の筆法でなくても、「二十世紀、筑波山頂の展望を乗う」ということになりそうだ。平将門が比えい山から眺居を見下ろして謀反の心を起こしたと言い伝えられているが、その頃は日本晴れも続き、空気は放射能チリにも乗ます、工場の煙にもよこされない清澄なものだったんだろう。私は見晴らしの期待がはずれケーブルカーで下山してしまった。せめて山カゴでもあったら、筑波の風情を満喫しながら原生林の山みちを下りたことだろうが。重盛級の江島さんが遮蔽しながら屋鳳のカゴにゆられていた随筆をフト思い出して、本文を草しながらほほえましくなる。

◇

昔から親しんできた日本晴れという語も、いつか我々の生活からかげをうすめてゆくような気がして、一寸さびしくなる。

（歌人）

工事請負で技師を監禁暴行

翁建設の三人を送検

平署では不法監禁、傷害容疑で東京都渋谷区八幡通り一ノ一二、翁建設社長田久孝翁（ぎ）小川町西小川字堂平一〇一、同平支社長斑目亀雄（ぎ）も平市中平窪字大谷五一、同平支社事務主任小駒宏（ぎ）の三人を捕え、さらに東京都杉並区八成町七四、建築技師青木正吉（ぎ）、平市旧城跡一一、同平支社運転手矢内栄一（ぎ）を任意で取り調べていたが、三人を送検した。翁建設平支社では請負建築中の三和村沢渡中体育館工事の建築主任技師坂本寛さん（ぎ）＝三和村下市萱字根小屋＝に対して、同村建築委員会から工事金の前渡し交渉を命じたが、これに応せず、しかも施工に関して対立していたため、坂本さんに制裁を加えようと五人が共謀九月二十五日午前零時半ごろ坂本さん宅を訪れて坂本さんを連れ出し、同社の自動車で平市古館冶町二八、古里旅館（佐々木芳一さん経営）の客室に監禁した上、指をつめろ、まともな体では帰さない」と脅迫、坂本さんの顔や頭などをかわるがわる数十回にわたってなぐりつけ、左鼓膜裂傷、外傷性中耳炎の二カ月の重傷を負わせ、同日午前九時ごろまで不法監禁をした疑い。

連れ出されてから、様子がおかしいと見た家人が早速捜索願いを平署に出したため、同日午前九時ごろ平署員が古里旅館に乗り込み、事情を取り調べていたもの。

市況

魚類

（単位＝円）

（二十六日午後＝二十七日正午）

二十七日の小名浜はサンマと底引ものが出回った。

【小名浜港】サンマ船三隻

▼サンマ　十一万三千キロ　三九—三三—五

▼水タコ　四千七百キロ　七〇—三八

▼メヒカリ　二千三百キロ　二三

▼アブラギス　二千五百キロ　三三—一八

▼ドンコ　千七百キロ　五五—一〇

▼マイカ　七百キロ　二〇〇—七二

▼アンコウ　四百七十キロ　三〇—一五

▼ヤナギ　百三十キロ　一五〇—一〇〇

▼ナメタ　千二百キロ　一七〇—一〇

▼タラ　百キロ　六五—六〇

【江名港】サンマ　六万二千キロ　三五・二—三〇・四

【中之作港】サンマ船二隻

▼サンマ　六万キロ　三八—三五・八

【サンマ魚鮮出荷】国鉄塚駅小名浜臨鉄調べ＝名古屋四車　丹波口　豊橋　焼津二車　吉塚　静岡一車

野菜

▼ホウレン草　一五—一二（東）

▼ナルイ　八—四（〃）

▼カブ　一五—七（〃）

▼ニラ　一〇—九（〃）

▼ニンジン　四五—二七（キロ）

▼ゴボウ　三〇—一〇（〃）

▼大根　四〇—一五（〃）

▼サツマイモ　二五—一三（〃）

▼バレイショ　一五—一〇（〃）

▼キリイモ　六五—四〇（〃）

▼キュウリ　七五—二〇（〃）

▼タマナ　四五—二七（〃）

▼タマネギ　五〇—四〇（〃）

▼ネギ　三七—一八（東）

▼サトイモ　四〇—二五（キロ）

▼白菜　四〇—二（〃）

▼ナタマメ　八〇—五〇（〃）

▼モヤシ　二七（〃）

▼玉子　一三—一〇（コ）

▼マツタケ九〇〇—六〇〇（キロ）

（丸平青果市場調べ）

土の香り高い中南米諸国の響きを贈る…
中南米と珈琲　パラドス
平市かじ町　電3607

広告マッチ　うちわ　カレンダー　嘉見家　平市大町　電五四六九

甘太郎　平・ぎんざ　電4025

ヒヨケ　シート　ホロ　室内装飾　永山テント　平市新川町角　電5934

大谷石　井上　平市五丁目　電二〇六六

石葉　平市紅小路　電三〇五四

スピード写真とDP　スタジオ　マツモト　平・聚楽館前通り

【最後の仕上げをする平民踊愛好会】

平民踊愛好会が福島代表に

西日本「石炭まつり」で紹介

第九回中国四国九州地区を一丸とした西日本最大の郷土芸能大会〝石炭まつり〟は十月三十一日山口県宇部市の渡辺翁記念館で開催するが、福島県代表として平民踊愛好会が招待され、特別出演することになった。開催地の宇部市は市制施行四十周年、石炭まつりも十周年に当たるだけに十一月一日から三日間大にぎわいが予想される。特別出演する平民踊愛好会メンバーは国井時雄、丹野換、渡辺正子、諸根多枝子、福島樋子、永山容子、佐藤左千子、矢内敏子の八人で、出演曲目は「白虎隊」「相馬二へん返し」「相馬盆踊り」「常磐炭鉱節」と福島県を代表する四曲。このため一行は二十六日午後六時半から平市公会堂日本間で最後の仕上げの練習を行ない、郷土芸能を西日本に広く紹介する。

新聞配達少年49人を表彰

働く少年保護運動　文化の日、平労基署で

十一月一日から十日間、第十五回働く年少者保護運動が全国的に行なわれるが、平労基署と平労基協会では、同運動の一環として、十一月三日午前十時から平高等理容美容学校で優良新聞配達員の表彰を行なうことになった。表彰されるのは署長賞十九人と協会賞三十人の計四十九人で、被表彰者は次のとおり。

▽署長賞＝吉原健一（村山新聞店）鈴木豊（緑星同）坂本隆造（朝日新聞平専売所）沢昌紀子（増子新聞店）佐藤磐男（吉田同）志賀薫（丹同）小宮常男（いわき民報）高橋人男（同）佐藤民夫（同）鳥居孫豊（常磐毎日）鈴木信一（及川新聞店）白土義男（大川原同）萩原国樹（神尾同）斎藤保吉（産経新聞平専売所）大塚豊（内郷新聞販売所）片寄弘良（夏井同）泉英男（好間同）御代田義（永野新聞湯本店）

▽協会賞＝佐藤一雄（村山新聞店）秋元光男、鈴木洋（以上緑星同）星野功、引地徹男、平清一（以上朝日新聞平専売所）安斎義則、飛田新一、大坂豊一、宇佐見広行（以上永野新聞店）、戸板勝巳（増子同）永山謙一、塩山好美（以上吉田同）白土庄次郎（鹿島新聞平専売所）青木清美、野崎渉、小野三雄、高木和雄（以上丹新聞店）木田光雄、柴崎好信（以上常磐毎日）黒崎忠雄、杉山信明（以上及川新聞店）佐藤照夫、椎名弘（以上内郷新聞販売所）星登美男、大平日出男、佐藤正信（神尾新聞店）原田美孝、半沢正男、上遠野竜雄（永野新聞湯本店）

茂木納税組合長らを署長表彰

平税務署

仙台国税局の納税組合誕生十周年記念事業として平税務署は十一月九日午後一時から平市公会堂本館で二十八の優良組合と四功労者に国税局長から感謝状を贈るが席上、功労者二氏、二団体を平税務署長から表彰する。被表彰者次のとおり。

【団体】▽小名浜みりん乾加工業者納税貯蓄組合＝二十六年十月に設立、四十三人（国税二十三人）三十一年以降百％完納を続けている。これは水産加工品を出荷するたびに一箱当たり十五円を天引きして組合貯金として納税に当てているもの。

▽常磐青申会納税貯蓄組合＝二十九年六月発足、四十三人（国税三十人）青色申告会すなわち納税貯蓄組合として適正な日掛け積立てにより完納しているほか、記帳指導の徹底を相互にいましめて税行政に協力している。

【個人】▽吉田福石衛門（磐城市大字中之作）＝二十九年四月中ノ作機船底曳網漁協組長時代膨大な滞納をかかえていたのを回復するため、自ら納税組合長となって組合を結成、その後育成に努力した磐城地区納税組合の先駆者で、今では江名、中ノ作、小名浜の各漁協組でも納税組合を設立した。これは自港、他港に水揚げする水揚げ金から納税分を天引き、滞納を著しく減らすとともに、その後の現年分を完納している。

▽茂木茂（平市三町目）＝三町目納税貯蓄組合を三十年二月に十七人で設立。その後加入者の勧奨に努力して現在では六十七人（国税関係四十五人）までに普及育成に尽力した。

▽白石初太郎（常磐市三函）＝映画館三函座経営者として入場税期限内に正しい申告納付を行ない、三十三年度以降不正モギリなど税法違反を未然に防ぐなど尽くして来た。

暴力ふるう野犬群

内郷　月平均二件の被害

内郷市保険衛生課では二十七日から三日間の日程で市役所車庫で狂犬病の予防注射を行なっている。最近野犬が多く、市民から取り締まりの強化を要望されているため予防注射と併行して未登録犬の完全登録を促進して、終了後は強力な野犬狩りを実施するという。同市の登録犬は約六百頭だが、推定は千二百頭もあって、その半数は野放し状態にある。このため野犬に暴力をふるい、かまれる被害も多く、月平均二件は発生している。

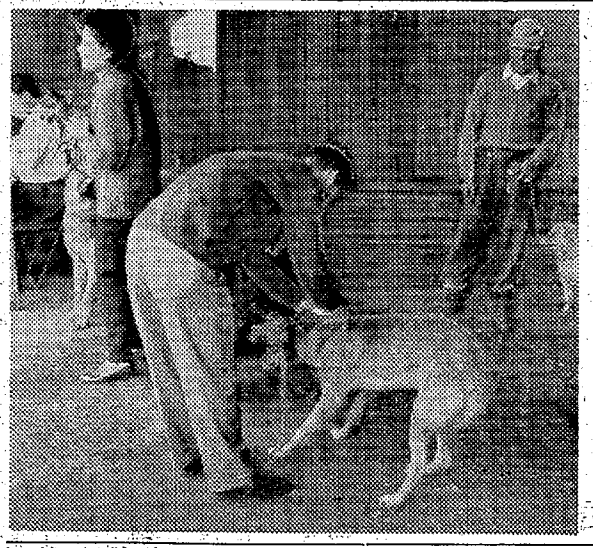

【始まった狂犬病予防注射】

第二大徳丸が浸水航行不能

二十六日午後四時ごろ磐城市江名町、佐藤徳大郎さん所有の母船式マグロ漁船第二大徳丸（一四六㌧）＝藤田常三郎船長ら十八人乗組＝は父島の東南千二百四十八㌔付近でエンジンベットが破損、機関室から浸水し、航行不能になっているが、小名浜海保の連絡で付近を航行中の同市江名町の第十五日康丸と第十二清勝丸に午後四時ごろ救助される見込み。

乳房で圧死

二十七日午零時三十分ごろ内郷市金坂七六、採炭夫鈴木清三郎さんの三男天男ちゃん（生後七十六日）は、母親のきよさん（三）が添い寝しているうち乳房で圧死した。内郷署の調べによるときよさんは二十六日午後十一時ごろ天男ちゃんが泣きだしたので乳を飲ませ、そのまま自分も眠ってしまい、二十七日朝四時ごろ天男ちゃんが死んでいるのに気がつき届け出た。綴町の高萩医院で検死した結果、乳房による圧死とわかった。

少年が盗み

内郷署は二十七日、内郷市宮町の無職少年（一五）を盗みの疑いで補導した。少年はさる七月四日ごろ、同市金坂二地内に停車していた平市新川町東芝月賦販売会社の小型乗用車の運転台から現金二万五千円と額面一万円の約束手形一枚在中の黒カバンを盗んだ疑い。

失明した下級生の学習指導

平一中で高木さんを善行表彰

火薬の爆発で左眼を失明した下級生の学力が低下しては……と、毎日下級生の家庭を訪れて学習の指導をしている上級生が平一中におり、話題となっている。

高木宏子さん

平一中二年生渡辺英明君（一三）＝平市樋蓋町＝は去る八月三十日夜十時ごろ、自宅でカミカンをもて遊んでいたところ、突然爆発して磐城共立病院に担ぎ込まれたが、ついに左眼を失明してしまった。九月末に退院し、十月五日から元気に登校しているが、これを聞いた同校三年生高木宏子さん（一四）＝平市杉平＝は病院に見舞いに行き、退院後も家庭を訪れては「学力が低下しては気の毒だ。少しでも勉強しましょう」と学習の指導に当たり、今でも退校後に渡辺君宅で家庭教師のように勉強の面倒を見てやっている。家族からこの話を聞いた鈴木校長は「感心な子です保健委員長をやっている優秀な生徒であり、卒業式には表彰してやる積りです」と褒めていた。

サンマ船が一時航行不能に

二十七日朝、小名浜海上保安部に入った連絡によると同日午前四時ごろ磐城市柴町、馬上庄治さん所有のサンマ船第五瑞宝丸（八四㌧）＝鈴木正治船長ら三十五人乗組＝は岩手県と宮崎東五十六・四㌔付近で操業中スクリューに網をからめ、航行不能になったが、まもなく回復した。

赤津千里氏

（元平三小校長）は二十六日午前九時二十分高血圧のため死去、七十二歳。葬儀は二十八日午後一時から勿来市錦町字中迎の自宅で、神式により行なう。

故赤津氏は平三小校長のあと錦町長、勿来市教育長などを歴任地方教育、行政面に功労が多かった。

貴女の……ヘアスタイルをつくる！

新しい感覚の花嫁着付け

水野美容院

平市駅前　電二六七八

この期逸すべからず

値上がりムードを引きはなしてにおい松茸から量の松茸とこゝが最低かと思われるようになりました　この辺で満腹になるほど召し上がって頂きます

松茸（ひらき）　一〇〇㌘　七〇〇円……一〇〇円
〃（つぼみ）　一〇〇㌘　一〇〇円……一五〇円
大黒しめじ　一〇〇㌘　五〇〇円
土瓶サービス　鮮魚

サカイ食品店

平・ITEL・3336

今がチャンスよ買いどきよ！

大奉仕品

▽ラーッキードロップ　市価百㌘二十円を十四円
▽大メーカーフード特メル　市価百㌘二十円を十五円

常磐線一安い　菓子の**赤札堂**

女店員募集　委細面談

小売・卸　平市南町店　電四六三二　〃三丁目店　電五五八二

ゴチソウを楽しむ

お食事はブドー酒を飲みながらが一番です
興様の料理の風味を増し食欲もそそります

▽赤玉ポートワイン……二〇五円
▽ヘルメステーブルワイン…一五〇円

大喜多や

平・聚楽館前通り　電3722　4601

いざ新館の二階に参られよ

本格的な冬に備えて第二回オール肌着の販売会をあすから三日間、新館の二階で開催いたします。特にスーパーウーリイは注目のマト

スーパーウーリイ丸首シャツ　一八〇円
〃ペチコート　一四五円
〃女性香　二〇〇円
婦人純毛ズロース　五〇〇円
〃テビロン七分ズロース　四四〇円
〃納綿スリーマー　一五〇円
男性純毛コットスシャツ　七五〇円
（新館二階衣料品売場）

藤越

平市

賢忠院　葬送の際は御多忙中にも拘わらず遠路の処態々御会葬下され且つ御丁重なる御香料を賜わり御厚志の段誠にありがたく厚く御礼申し上げます
早速拝趨の上御礼申し上げるのが本意でございますが略儀乍ら紙上をもってごあいさつ申し上げます
昭和三十六年十月二十五日
川前村字高部二八
施主　根本常雄
親戚代表　根本忠二
友人代表　永山

父赤津千里　儀病気療養中のところ十月二十六日午前九時二十分死去いたしました　慈に生前の御厚誼を深謝し謹んでお知らせ申し上げます
追って告別式は十月二十八日午後一時自宅に於いて神式により執り行ないます
昭和三十六年十月二十七日
勿来市錦町中迎一〇一
喪主　赤津千町
親戚代表
友人代表　新安家藤芳美力

元平市立平第三小学校初代校長赤津千里先生　には病気療養中のところ十月二十六日午前九時二十分逝去されました　先生の永年にわたる御指導を感謝するとともに茲に謹んでお知らせ申し上げます
追って告別式は十月二十八日午後一時自宅に於いて執り行なわれます
昭和三十六年十月二十七日
平市立平第三小学校同窓会
会長　諸橋宮彌

さん、中島安男

3424

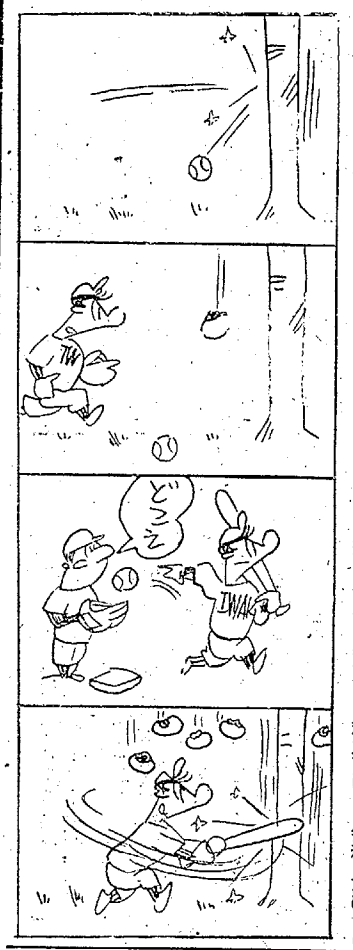

バイク家に飛び込んで重傷

二十七日午前四時四十分ごろ磐城市大字中ノ作字川岸地内の県道で、同市永崎字蔵前二、漁夫小松正一さん（三〇）はバイクを運転していたが、ハンドルを切りそこねて同市大字中ノ作字川岸二八、常磐交通勤務江尻華明さん（三〇）方の家塀に突っ込み、小松さんは左鎖骨を折って一カ月の重傷。

原因は無免許のあげくよっぱらっていた。

NHK 第一 27日

1040KC

6・05 劇「そのいすにすわれ
12 おやおやなあに
30 「1丁目1番地」
7・15 「きょうの国会から」
30 浪花演芸会　漫才❶お笑い翻つるべ　洋介　喜多代❷身がわり旅行　光晴　ひな子
8・00 ここはどこでしょう　ゲスト池部良
30 夜のステレオ「消えた恋の思い出」❶思い出日記❷襟裳岬ほか　歌　島倉千代子　合唱ボーチェ・アンジェリカ
9・10 ニュース解説館野守男
25 芸能ホール　劇「南国太平記」直木三十五原作　若山げん蔵　永井百合子
10・06 スポーツニュース
10 時の動き「豊作のかげに」
30 音楽のたのしみ「吹奏楽と行進曲」解説堀内敬三
11・10 「7首相とアルバニア海外だより
20 「アフリカ物語」石井哲二

NHK 第二

1540KC

6・20 工業教室
35 産業実務　原田明
50 そろばん教室
7・00 基礎英語◇英会話
30 若い世代へ❶友へのたより❷図書館「林芙美子「吉田精一　ゲスト板垣直子
「あすの世界とアジアの役割」牧内正男　岩村三千夫
30 夜のステレオ
9・00 邦楽鑑賞会「秋の名曲集」長唄二題❶汐汲　唄芳村五郎治ほか❷安宅の松　唄吉住小七郎　解説町田嘉章
10・15 高校初級
35 中級英語
55 数学演習
11・20 ドイツ語初級　藤田五郎
35 現代の音楽「提琴ソナタ」（平尾貴四男作曲

ラジオ福島

800KC

6・00 ジャジャ馬くん▽アッちゃん▽音楽の小箱
7・10 録音ニュース
15 中合アワー「マヒナスターズ集」
30 お楽しみ演芸館　漫才「おさん茂兵衛」五條家菊二・東はるみ　落語やかん泥」三遊亭円生
8・00 素人歌合戦
50 竜角散うたものがたり　構成すずらん工房
9・00 浪曲歌合戦
30 三平の演芸館　スリーキャッツ
45 愛の渦潮２０７回
10・05 連続浪曲　続姿三四郎
30 ポップアンドポップス「リクエストアワー」
11・05 連続放送劇　宮本武蔵
20 デッカフォニットアワー▽お休みの前に

テレビ NHK

6・00 チロリン村とくるみの木　横山道代
30 みんなのうた　中原美紗緒
35 黒百合城の兄弟　花上男　田中深雪　生井健夫
7・15 バス通り裏　織賀邦江　武内文平　十朱幸代
30 学園まえ　柳家金語楼　楠トシエ　中田久美子　石原三吉
8・00 文芸劇場「ちちははの記」宇野重吉
9・00 民族と文明「サラセン文化の遺産」
30 きょうのニュース▽スポーツニュース▽海外フラッシュ
10・00 日は沈まず　磯村みどり　木暮実千代　山本学
30 ニュースの焦点　平沢和重
45 世相の窓「豊作バンザイ」
11・00 日本の芸能「梅の春」

筑波山の日帰りコース
家族連れに絶好
大人の旅費千三百余円

家族連れで行かれる日帰りハイキングコース「筑波山行」を紹介する。平駅発午前五時四十六分の準急〝ときわ一号〟を利用、土浦着八時。ホームを一つ渡って常総筑波鉄道の電車で四十分、八時五十分に筑波駅着。九時発の登山バスで九時十四分神社前到着。筑波神社境内を参詣、通り抜けてケーブルカー乗り場（徒歩で十分）山頂まで十二分で着く（歩けば一時間半ほど）見渡す限り絶景、ただ絶景。霞ケ浦を目の下に、天気の良い日なら東京タワーがはっきりそかぶ。男体女体の頂上は、男体山まで十五分、女体山まで二十分、四六ガマで有名なホコラから測候所、展望台、無線中継所、マイクロウェーブと科学することもの社会科勉強にもってこい。高さは水石山の七百二十五㍍よりも百八十㍍ほど高いが、交通の便がよくて標高九百㍍の山々とは思えないしかし関東平野に唯一つ、ニョッキリと立つ筑波山の雄姿を、一人千三百六十円

山頂は岩石がたくましくそびえ誰にも喜ばれる條件を備えている。帰りは筑波駅二時十五分に乗れば夕方六時五十分には平駅に着く。

【旅費】▽準急往復（平―土浦）千二十円▽筑波鉄道同（土浦―筑波）百六十円▽筑波駅―神社前バス往復四十円▽ケーブルカー往復百四十円▽合計大人一人千三百六十円

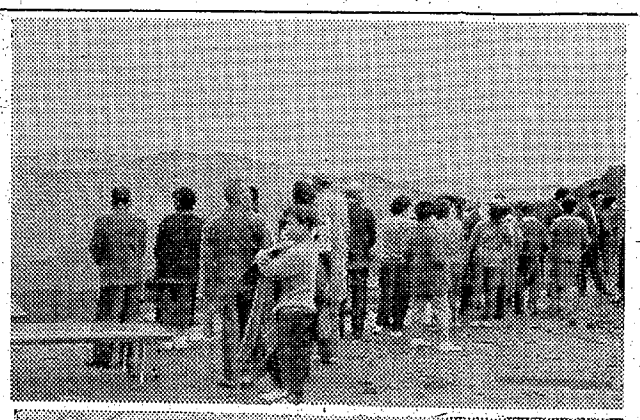

【山頂の眺望とケーブルカー】

民報映画案内
（31日迄）

【平市】
★世界館（五・五五）ボンバスター・ショー（六・三二）秘境の情熱（八・〇四）ヘラクレス（28日まで）
★平東映（七・〇七）旅がらす花嫁勝負（八・三三）維新のかがり火
★平館（六・五〇）大相撲秋場所（七・二〇）真昼の誘惑（八・二五）俺は地獄へ行く
★東宝民劇（六・三〇）ゲンと不動明王（八・三〇）南の島に雪が降る
☆平ニュー東映（七・一一）獣の通る道（八・四六）黄色い風土
★平夜東映（六・二三）お奉行さまと娘たち（七・五〇）腕まくり七色娘（八・五三）八荒流騎隊
★平松竹（六・四〇）母と娘（八・三七）ママおうちが燃えてるの
★ひかり座（六・〇〇）天使なんかあるものか（八・〇〇）鞄を持った女（30日まで）
★聚楽館（六・三〇）七面鳥艦隊（八・二五）ペルシャ大王（30日まで）

【ナイトショウ】
☆世界館（一〇・一〇）激戦戦車隊（29日まで）

【内郷市】
★綴映劇　抱いて頂戴　拳銃横丁　赤い荒野
★第二イワキ　助さん格さん大暴れ　闇に笑う鉄火面　トイレット部長

【常磐市湯本】
★湯本座　断崖の決斗　怪獣ゴルゴ
★常磐座　福の神サザエさん一家　宝探状　江戸っ子繁昌記
★三函座　三等社員　すっとび仁義　銀座のぽんぽん
★常磐日活　嵐が俺を呼んでいる　俺は地獄へ行く　銀座ジャングル娘

【磐城市小名浜】
★国際　紅の海　鯉名の銀平　噺き逃げ族
★磐城座　大平洋戦争　海峡、血に染めて　明日が私に微笑みかける
★東映　花のお江戸のやくざ姫　二千万円の腕　地獄の花道
★金星座　河口　永遠の人　十二人の刑事
★銀星座　大包囲作戦　気分を出してもう一度　原子潜水艦（27日まで）
★地球座　女王蜂の逆襲　大江戸の侠児　謎の幽霊島（28日まで）

【勿来市植田】
★菊多館（六・二〇）はやぶさ大名　七人の騎士　心臓破りの野郎ども
★うえた館（六・二〇）高原児　おてもやん　悪魔の波止場
★中央館（六・二〇）雲がちぎれるとき　わが恋の旅路　花扉
★植田ロマンス（六・二〇）サイコ　北西戦線（30日まで）

野崎氏を迎えて
㊤ 京都　青木　淳

鳥取でロータリーの集まりに出席のため、平から常磐交通の新社長野崎喜八郎氏夫妻がやって来たのは去る十二日であった。久しぶりの入浴であるので、一夜旅宿で語り合った。十八日にはまた京都に帰って来るというので、この機会に磐中同窓会を開き、野崎氏を囲んで郷里の話をしようと考え、あわてて同窓生に通知を出し、その日を待っていたところ予定通り山陰の旅を了えて、野崎氏夫妻が十八日夕方京都にやって来た。

十九日は予て拝観の許可を取っておったので桂及び修学院離宮の拝観などして夕暮れを待っていた京坂在住の同窓生全部に通知を出したかったが、あまりに突然なため野崎氏の磐中卒業年度の近い人人にのみ通知を出して見た。会場は京の真中の四條大橋西詰にある五階建ての洋館東華菜館である。いよいよ午後五時半に迫って来る第一番目に来られたのが、磐中二回卒の鈴木正武氏である。とたんに世話役の私も嬉しくなった。鈴木氏は同窓会には何時も欠席したことのない人である。誠にありがたいことである。

京の秋の日が暮れ、窓から見える東山一体が暮色につつまれ、ネオンの灯がまばたく頃、同窓の人人が集まって来た。今から三十年位前にも加茂川畔の魚清という料亭に、野崎氏をかこんで同窓会を開いたことがあったが、こうして再び加茂川を望んで、同窓の会合が出来たことを一同大いに喜び合ったわけである。とにかく窓外のような大先輩鈴木氏に敬意を表わしていた。正に国宝的存在だなどと話よろこび合ったわけである。

その内見事な中華料理に豊醇な灘の生一本が出る。郷里の話が出る。未だ酒の回らぬうちと思い、私が予て頂いていた釜屋の会計さんの、「好間川の石」のパンフレットを一同に配ると、これに対し種々の質問が出る。元三郎会計さんが、これだけの石を集める苦心や、日常の世話及び手数が並大低の業でないと野崎氏が説明して聞かしてくれるので、一同びっくりして傾聴する。筆者もこの春帰郷の時、この盆石を見せて貰った遠く茨城県吉河方面から参観に大勢の人が来ていたことを話たわけである。野崎氏からは現在の石城の話を聞く。小名浜及び勿来の発展の模様をきき、一日も早く五市合併を望む意見も出た。

（平市出身、京都市左京区岡崎北御所町三三）

100円店

値上げムードでこのところ種々値上げされたが十一月一日からは映画料、めん類、パン、豆腐、石油等も一斉に値上げされる。一体安くなるものはないのだろうか。業界によっては、値上げでなくて改訂だという言葉を使っている。たとえばパンの場合従来の十円パンを十五円で売るなら、確かに五円値上げということになるが、十円のものより大きく、うまくして十五円にするのだから改訂が正しい、というのである。まさにそのとおりである。ところが、消費者としては別に大きくしてくれとは言っていないのだし、十円出せば貰えたパンを、十五円にされたのだから、買う方にすれば値上げということになる。話はとぶが、電気製品販売店で石油ストーブを販売している近ごろである。点火は電池を利用するところからコンロ会社と電気メーカーとが販売交流、全国的に広がった電気製品販売店の組織を利用して、この冬は笑いの止まらぬ売れ行きをみせるだろうということだ。プロパンガス不足で、ストーブなんかは遠慮しなければならぬとあれば、なおさらである。近ごろの話アレコレ。

（龍人）

唐揚げ　ヒナ鳥　むし焼
湯本　鳥藤
電話（代）三二五一

平一の味と栄養…トンカツ！
カツライス　松…１６０円　竹…２１０円　梅…２７０円
カツ丼　鶴…１８０円　亀…２３０円
とんかつ　大寶
平・ぎんざ通り（常陽銀行前）　TEL・２９６８

御婚礼写真は　館林
平・公園下　電三九六

旅館　若葉荘
内郷・ヘルスセンター前

矢ヶ崎犬猫病院
電話　平市　4465　飯田

お一人様（素泊り）一泊…三百円
平市正月町（平酸素横）
あづま旅館
電四六四一

クリーニング　洗張・防水
小松崎
平館前電3343

出前　レストラン　カイカ
電二三〇・五四六七

従業員募集
▽整備員及び見習　六名
▽営業部員　二名
コレダ・セルベット福島県総代理店
三和自動車販売株式会社
平市古鍛冶町　電三九三八・二九二四

精神科・神経科・内科
医療法人　長橋病院
院長　鈴木将夫
入院随時
内郷市御厩町前田（小島停留所下直）電三五二六

大塚の牛豚肉　御惣菜
本店（平）電二六五八　支店（湯本）電二九八三　ニクヤサン

この店で飲む一杯！
秋ですさア召し上がれ
むぎとろ　つき
平市紅小路　電２８２１

寿司　江戸川湯本店
山形屋旅館横丁　電二四四九

マルマン美容室
平市土橋通り　電二四八九

よい子が育つ　よいオモチャ
三幸
平市三丁目角　電　４９３１

正しい運転　よいサービス
運転者募集
TEL・4591
平和タクシー

ふとんの大河原
平・ひかり座前　でんわ四六八二