夕刊 いわき民報
発行所 平市田町63
©いわき民報社
61 社長 野沢武蔵
電話（代表）4161
振替口座（郡山）4028

電化、工場群への電力供給源

来年十月平―上野間開通予定の常磐線電化（交流）と、磐城市に形成される工場群一の電力供給源が明らかにされた。新たにわかった国鉄の電力供給源は常磐市白鳥変電所とし泉駅構内上野寄りの踏切付近に変電所を設け、同変電所から六十キロボルトの送電線で三千キロワットの電力（交流）を供給する計画を進めており、東北電力平営業所で現地調査を始めた。一方磐城市に誘致される工場群に供給する電力の供給源は、磐城市黒須野地区に大規模の変電所を設けて配電する計画で、この変電所には白鳥変電所からと、共同火力勿来発電所からの電力を集めるほか、必要に応じて会津只見水系の本名か仙台からの送電を予定し、需要計画などの調査を行なっている。

電化は白鳥常磐変電所

泉駅付近に国鉄で変電所つくる

工場へは共同火力など

常磐線の電化工事に伴い、いよいよ配電関係の設備が取り上げられてきたが、泉駅構内に新設される変電所は国鉄で建設し、東北電力では白鳥変電所から送電することになる模様で、来年六月ごろまでには常磐線電化に送電できるよう工事を進める計画である。架線用鉄柱の建設も現在磯原付近まで進められているので、予定通りの開通が期待できそうだと関係者は見ている。

また工場用の変電所建設については十一月には四期工事を終えて、総出力二十九万五千キロワットとなる常磐共同火力発電所からの送電のほか、只見水系の本名―平線を設け、超高圧二百七十五キロボルトで電力を供給、各工場に配電する計画だが、堺化学、三菱金属などによるコンビナートや今後誘致される工場を考え合わせて建設する計画で現在東北電力で各種調査を進めている

畜産科設置を陳情

磐農高、実績あげるため

磐農高校では農業科の中に畜産の一部を設けているが正科でないので実績は上がらぬ実情にあるため昨年度から四百万円の予算で畜産科を設置することを県に強力に要請することになった。

磐城市振興開発講演会 11日

磐城市経済クラブ、同商工会議所共催の磐城市振興開発講演会は十一日午後一時から市民会館で開く。講師は県開発課長岡崎正彦"県行政上に占める磐城市のウエート"日本水素工業営理室長伊藤裕氏"日本水素工業の現況と将来の計画について"。

スト権を確立

常磐労組で

常磐炭礦労組は会社側から提示された請負天賃金月額平均三千円の引下げ案に反対し会社側と交渉をつづけているが会社側も強硬で解決の見通しがつかないありさま。組合側でもスト権を確立して会社側にあたるべく、七日全山一せい投票を行なった。この結果有権総数八千四百八十七票。投票総数七千八百十五票。有効票数七千三百七十六票のうち賛成七千十四票、反対三百六十二票、賛成率九十五・〇九パーセントでスト権を確立した。八日午前九時から常任委員会を開き、この報告を行ない、今後の対策を協議した。

来平の日本画伯一行わかる

【既報】東北美術鑑賞会＝会長磐城市古港医師馬目一氏＝の招きで東京の邦画会のメンバーが夏井川渓谷に画材を求めて来県する予定だったが、この程十日から二泊三日の予定で二十六人の日本画家が参加することに決まったと正式に連絡があった。それによると十日は湯本温泉山形屋一泊、十一日午前九時五十四分江田駅着、背戸峨廊を写生し、夏井川いわや旅館、紅葉館に分宿、十二日は夏井川本流を写生し、午後五時三十九分発"ときわ号"で帰京する。この作品は東北美術鑑賞会が主催し、平市などで一般市民に公開する。一行のメンバー次のとおり。

福島積美 中島多茂都 小谷任牛 加藤東一 浜田台児 遠藤桑珠 上條静光 野村清六 島田春令 笠原可雄 関根祥雄 月岡栄貴 梨谷祐通 松井章 戸田浩堂 岩上青萩 松宮光村 薬谷雅春 小谷雅津美 村中大栄 根本紫雄 石川美峰 渡辺白林子 萩野次郎（以上会員）田口尊一郎 佐藤洋子（以上会友援賞者）

才槌小路立体橋

位置は10月決定か

国鉄本社が"急ぐ"と回答

平市公立体交差橋建設特別委員会の正副議長、箱崎委員長ら一行九人は四日上京、国鉄本社に才槌小路立体交差橋"置場所の早期決定を陳情、"急いで決める"という明るい回答を得てきたが、委員会では十月決定は確実という見通しをたてている。

平市才槌小路立体橋は三十六年度も降りて着工を待つばかりの態勢だが、才槌、城坂の二つの踏切廃止になる立体橋建設だけに国鉄側も当初から同立体橋建設に同意し本年六月ごろ着工の予定だった。ところが常磐線の電化に伴い平駅構内の増線、貨物ホームの移転問題などが決まらないまま、立体橋の設置場所が決まらず、平土木事務所では金はあっても実施設計はもちろん、土地買収、建物移転も手がつけられぬまま九月に入ってしまった。

このため地元の早期建設の要望をまとめ、今回の国鉄本社陳情となったもので、陳情された国鉄本社では、平駅の改革計画もほぼ決まった模様で、早急に決めるという回答だったという。結局、才槌小路立体橋は国鉄側の設置場所決定の遅れで延引、三十六年度は土地買収、家屋移転がせいぜいで、本格的工事は三十七年度になる模様。

内郷の婦人衛生講話が好評

九月も継続実施

内郷市保健衛生課では七月初めから平保健所の協力で市内の希望婦人会を対象に衛生思想向上の講話を実施してきたが、好評を得ているので九月中も希望部落で衛生講話を行なう。これは主婦連の要望で、平保健所から健婦さんを講師にまねき、衛生全般にわたって勉強した。なお九月中の衛生講話は次のとおり。講師は平保健所四家婦長、星保健婦。

▽十一日午後六時から宮町代保育所▽十三日午後七時、町田山内区長宅。

温泉、バーなどを指定店に

湯本温泉組合で

湯本温泉に来る観光客が楽しく遊んで帰れる観光温泉街にしようと湯本温泉旅館組合や主だったバー営業者がよりよい相談をしているがこんど温泉旅館組合で、セシボン、ホセ、ランプ、モナミ、うるわし、パパヤの大軒のバーと、喫茶店ヤマを組合指定店として、温泉観光客をはじめ一般のお客さんにも明るいサービスにつとめることになった。

温泉組合の指定バーなどは全国でも珍しいことだが、だんだんに指定店をひろげてゆこうというもの。温泉旅館組合では近く役員会を開いて正式にきめる。

指導船磐城丸が出港

本県の遠洋漁業指導船磐城丸（飯塚和夫船長ほか三十二人乗り組み）は船体修理のためドック入りしていたが、五日神奈川県三崎港を出港、マグロ漁場の東部太平洋へ向かった。

同船は約百日間にわたり調査と操業を行ない、キハダマグロ、バチマグロ、カジキマグロなど約三百トンの水揚げを見込んでいる。十二月はじめ帰港の予定。

人事消息

◇日鉄八茎鉱業所鳥越昇総務課長は新潟県赤谷鉱業所総務課長に栄転、後任は本社から柳原旭彦氏が着任した。

寸言

▼電化と磐城市の工場群への電力供給源がハッキリした。常磐開発の心臓が決まり、あとは発展を待つばかり。

▼ぐっと涼しくなり初秋のニオイぷんぷん。寝冷えせぬように

天気予報

玉平提供 電五〇三二

（小名浜測候所発表）

【今晩】北よりの風、曇り一時にわか雨。

【あす】南のち北よりの風、曇り日中一時か時々にわか雨、のち晴れ間出る。

【海上】今晩おだやかだが見通しが悪い。あすは多少風波があり次第にやや高まる。

風

○長年、平市"公会堂のオジさん"と市民に親しまれ、将棋では諸橋市長の好敵手だった根本幸次郎さん（六）は昨年から公会堂にお別れ、材木町一九の自宅で隠居しているが、この人の花づくりもまた定評がある

○…公会堂時代は草取りから掃除まで八十三歳とは思えぬ若さ。その余暇の楽しみが花づくりなのだ

大きな朝顔

五輪、六輪

が、ここにも若さが満ちあふれ、花づくり三十年のかれた歴史と坊みに調和。

○…菊、盆栽なんでもござれだが残暑しらすのさわやかな朝、自慢の七寸大輪"アサガオ"が五輪、六輪、みごとに開いて朝露をのせる。早朝露にしっとり黒すんだ庭土の上に、白、紅も色の大輪が涼やかに咲いたつ。

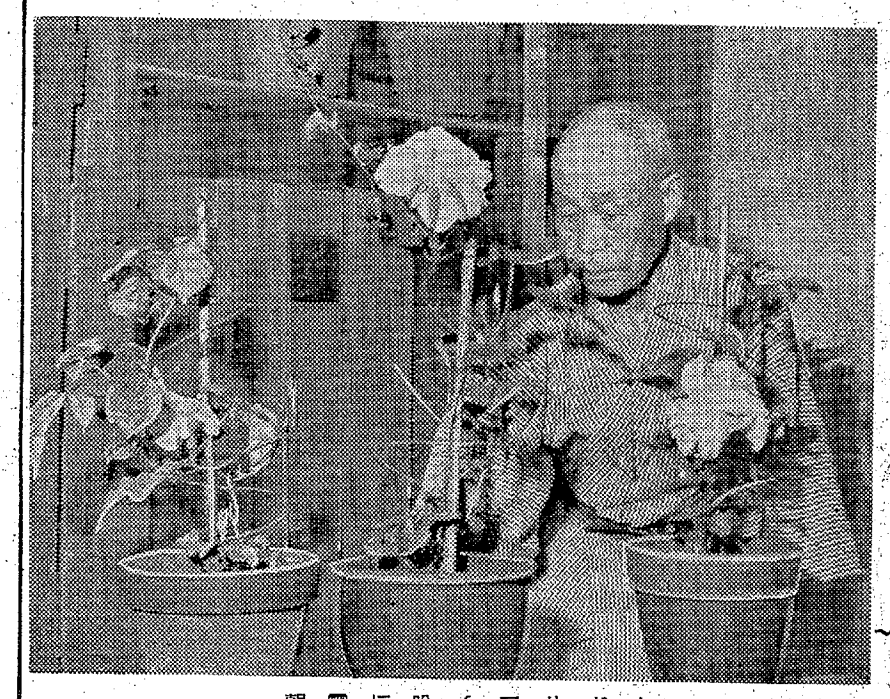

朝露に咲くアサガオ

木材の百貨店
株式会社 丸一材木店
新一般建築材 ベニヤ板類 銘木 製函
工場 電（代）五八五八―九
販売部 平市五丁目電四六六二
自宅 平市五丁目電二二九〇

社員募集
中卒十八歳未満男二名
希望者は履歴書持参本人来社のこと。委細面談
いわき民報社

よい子が育つ よいオモチャ
三幸
平市三丁目角
電 4931

晩酌に…
ウイスキーを一杯…
その香り そのコク その味を楽しんで疲れを去り 明日への原動力を養えて下さい
▽トリスウイスキー……三三〇円
▽〃ポケット瓶……一二〇円
大喜多や
平・乗楽館前通り 電3722 4601

ヤマハオートバイ！
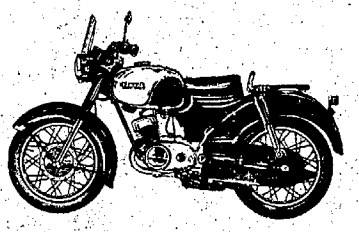
YA5型125cc
2サイクルのカベをやぶる
ロータリーバルブ
エンジン搭載
現金¥130,000
急募 整備見習工 若干名
ラビット スクーター 50cc スカーレット
現金¥58,000
ヤマハ全車種 福島県ラビットスカーレット特約店 くろがね自動車販売店
平自動車工業株式会社
内郷・小島・電（平）（代）3811

秋風よ心あらばつたえてよ
さんまを焼くヤモメ男はだめだから、イキのいい裕次郎たちにつたえてよ。藤越のスポーツシャツはすばらしいセンスだ、と。
男性ナイロンスポーツシャツ 八百円
〃テトロン〃 一一三〇円―二〇〇〇円
〃ボンネル〃 一三五〇円
〃純毛 〃 二千円―二八五〇円
〃アロン 〃 千五十円
〃純毛セーター 二千円―三千三百円
〃カーディガン 二千二百円―六千円
（旧館二階紳士用品売場）
藤越
平市

産米予約も豊作景気

内郷市以外は目標突破

今年度産米の売り渡し申し込みは八月末日で締め切られたが、県石城事務所がまとめた石城地方の総申し込み数量は二十一万七千六百七十一俵に達し、目標数量二十万三千五百俵より約七％の増加を示した。これは七年連続の豊作景気によるためと見られている。内郷市が目標の九十二％しかならなかったほかは、各市町村とも目標数を上回り、特に川前村は目標より七十一％も多かったのをはじめ三和村が三十六％、遠野町十二％と山間部の申し込みが非常に良かった。市町村別の申し込み数量は次のとおり（カッコ内は目標数量率は達成率）

▽遠野町　一万七百十六俵（九千五百五十、百十二％）▽田人村六百二俵（五百五十、百九％）▽好間村　五千四百七十二俵（五千、百九％）▽小川町　八千三百九十五俵（七千七百五十、百八％）▽三和村　八千七百八十六俵（六千四百六十、百二十六％）▽四倉町　二万四千四百九十俵（二万二千七百二十、百八％）▽川前村　二千二百二十一俵（一千二百、百七十一％）▽平市　五万四千九百十四俵（五万三千二百、百二％）▽常磐市　一万五千九百九俵（一万四千九百五十、百七％）▽磐城市　四万四千三百七十九俵（四万二千二百五十、百五％）▽内郷市　一千七百九十三俵（一千九百四十、九十二％）▽勿来市　三万九千九百八十五俵（三万七千八百、百六％）

本部支部役員改選日程

常磐労組で決まる

常磐炭鉱労組は九日午前八時三十分から湯本自治会館で中央委員会を開き、本年度の本部および各支部役員の総改選の日程を改めることになった。その日程は次のとおりである。が本部関係選挙投票は二十二日、支部関係は二十七日行なわれる。

◇本部　▽九月十二日立候補受け付け▽十三日立候補届け出締め切り▽十四日から二十一日まで選挙運動▽二十一日繰りあげ投票▽二十二日午前六時から午後六時まで金山一せい投票▽二十三日再選挙立候補受け付け▽二十四日立候補締め切り▽十月三日繰り上げ投票▽三日金山一せい投票

◇支部（湯本・内郷・磐崎・鹿島・製作所）▽九月二十日立候補受け付け▽二十一日立候補締め切り▽二十二日から二十六日選挙運動▽二十七日午前六時から午後六時まで投票、即日開票▽二十八日再選挙立候補受け付け▽二十九日立候補締め切り▽三十日―十月二日選挙運動▽三日投票

今回行なわれる役員改選については従来に見られなかったいろいろの点があげられる。

▽現在四十人である常任中央委員は組合員数が八千五百人に減ったのでこれに伴い三十三人とする。

▽役員任期は二年案があったがこれは従来通り一年とする。

▽従来は立候補者が無競争の場合当選したが、今回から信任投票を行なうことになった。この場合の信任投票は有権者の半数以上を獲得しなければならない

▽不信任が成立した場合は再選挙を行なうが、不信任されたものでも再選挙に立候補することは差支えない。

▽従来十七日間の選挙運動期間は二十四日間に延長された。

この選挙が終わってから十月八日湯本自治会館で第二十七回定期大会を開催する予定である。

水稲など奨励品種指定

生産ほで栽培　来年原種として配布

石城地方は気候上から見ても関東型という特殊事情にあり、現在栽培されている水稲百六十余種にも及んでいる。そのため県石城事務所では産米改善運動の声が強まってきているので、品質改善の意味からも収量多く、品質も良い適品種を奨励しているが、今年度の水稲種子生産ほ場には当地方に適した県の奨励品種を指定した。指定された者が生産した種子は各市町村の農協に納められ、来春各農家に原種として配布される。

◇水稲の部▽平市＝中根利男、中根一美、松本信夫、中根唯郎▽西郡国雄　同鶴吉　松崎文雄　小野勝　高萩勝　川崎万翁　江尻英晴　同清美　同昌平　同運寿　坂本茂夫　同祐光　鈴木邦彦　同満　箱崎衛弘　国井康　江尻隆平　鈴木勇男　鈴木孝義▽四倉町＝鈴木伝　大楽正司　賀沢一郎　古市ツヤ子　村上一憲　赤塚圭造　青木源四郎　古市良助　高木政晴　西山元信　佐藤庭男　大谷昇　新妻留雄　加沢一郎　佐藤義　船生守衛　須藤利雄　木田茂　鈴木正美▽小川町＝萩野晴寿　鈴木祥介　松本仁　松崎政長　小川金秀▽好間村＝白土正一　大谷利貞　浜松博　柏原勇喜　遠藤敬喜　鈴木角太郎　大平和男　志賀照男　高木栄　遠藤茂▽磐城市＝鈴木康高　渡辺利平　宮内二郎　柳内清治　丹野喜政　同喜作▽磐城市＝崎克美　岡部恵　佐藤英勝　鈴木千代美　田辺衛　平　有田意　佐藤広一▽常磐市＝斉藤政雄　大井川光男　同十三男　滝文弘　大井川精一　同高喜　大田原栄▽内郷市＝四倉仙松　山下周一　同喜平　四倉昌勝　小笹一雄▽勿来市＝沢田隆市　田子浦衛　芳賀実　八幡義人　小野茂男　同才治　蛭田一巳　田子瑞夫　同司郎▽遠野町＝古川一嚼　佐藤正人　櫛田俊一　鈴木一枝　同一夫　櫛田梁也　遠藤喜市　佐藤貞一　同善男　角田富雄▽田人村＝緑川博　同喜好　内山幸俊　斎藤勝昭　油座彦二　同一蔵　同源二▽川前村＝大平嘉郎　同徳次　矢内章　駒木根長一郎　宇佐見乾太　矢内脩　大平貢　遠藤善雄▽三和村＝佐藤徳男　白石作蔵　草野清美　石川善一　阿部邦太　鈴木悦二郎　白石正則　佐藤芳次　草野平治　同新一　阿部良雄　永山忠一　同利夫◇陸稲の部▽小川町＝川井一▽好間村＝佐藤惣一郎　野木一▽勿来市＝森兵衛▽遠野町＝佐藤正人▽田人村＝関根喜三郎　同清　芳賀重太郎▽川前村＝矢内睿三◇大豆の部▽四倉町＝古市長助　須藤安行　村田安太郎　吉田武　山野辺初彦▽磐城市＝作山行叶　作山要七　下山田利丸▽常磐市＝高木芳久▽内郷市＝大越清栄▽勿来市＝沢田隆市　田子浦衛▽遠野町＝上遠野武則▽田人村＝蛭田典蔵▽川前村＝大平貢　宇佐見恵光▽三和村＝若松和一　草野五郎　平山誠一

ぶつかっても大丈夫

塩内区道　ガードレールを新設

平―四倉間六号国道の切れ目である平市塩地内は、新国道から急に幅員がせまくなって旧国道に結ばれているが、磐城国道事務所はここに十四万円をかけてガードレールを新設した。これは四倉方面から新国道を飛ばして来た車が、旧国道にはいってくるのに、ぶつかっても衝突の少ないガードレールを新設、住家と人命を守ることになったもので、中野氏宅ではもうぶつけられても安心と喜んでいる。

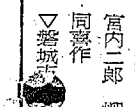

【国道切れ目に新設したガードレール】

石積みのヘイをこわし、運転手もケガをするという事故がたび重なったため、車がぶつかっても衝突の少ないガードレールを新設、住家と人命を守ることになったもので、中野氏宅ではもうぶつけられても安心と喜んでいる。

くらし随筆

いや　いく

長谷川　五郎

ことしの夏はいわゆるレジャーブームで、海も山も大変なにぎわいだったようである。今は交通が発達して、かつては避暑地だった吾妻山などもスカイラインの実現で地に足をつけることなく、山頂をきわめ得る便利さだが私達の若いころは何といっても足に頼らなければならなかった。しかし、それだけに苦労も多く、また楽しさもひとしおだったようである。

◇

宝の山とうたわれている磐梯山には、若いころいろいろのコースから数回登った経験があるが、その折々の苦労や楽しさは今もって忘れ得ない思い出である。

今や体力が許さず、ひい足の向かないのはさびしい限りだが、磐梯山で思い出すのはこの山の高さである。この名山の高さが県内で何番目かときいてみると、案外冒険う人が多い。五、六番というのが私の経験では圧倒的に多く、十番以下という答えは少なく二十二番ときいて驚く人が多いようである。

◇

中学初年の夏休みに、私は友人二三人とこの山の登山を計画したところ、当日になって軽い腹痛を覚えた母は心配して登山を断念するようすめたが、私は友人との約束もあり、かつは山の魅力にも勝てず「いや行く」と強行したことがあった。

幸い腹痛も大事なく、楽しい登山は無事終わったが、私はこの時から磐梯山の高さを「いやいく」（一八一九）と覚えて忘れないでいる。

（平労働基準監督署長）

市況

魚類

（単位＝円）

（七日午後一―八日正午）

八日の小名浜は小アカジなど底引ものが多い。

【小名浜港】一本釣り船一隻　底引船十七隻　小型船二十隻

▼釣りガツオ　七千五百㌔　一一五―一二〇▼ドンコ　千九百㌔　三〇―六▼水タラ　千四百㌔　五一―五〇▼メクラウナギ　千㌔　七▼アンコウ　七百㌔　四▼アカジ　五百五十㌔　六五―三二▼クロコサメ　三百五十㌔　二二―二九▼ギス　百十㌔　五一〇―二九▼ノドグロ　百㌔　一二〇―四五▼サクラエビ　二千五百㌔　二七―二四▼マダコ　四百五十㌔　一五〇―六〇▼イシダカレイ　二百十㌔　一四〇▼マコカレイ　百五十㌔　二六〇―二三〇

【江名港】水揚げなし

【中之作港】水揚げなし

野菜

▼ナルイ　七―二・五（東）
▼カブ　一〇―五（〃）
▼ニラ　六―三（〃）
▼ニンジン　四〇―一五（〃）
▼ゴボウ　三〇―一〇（〃）
▼大根　三〇―一五（〃）
▼サツマイモ　二七―一五（〃）
▼バレイショ　一五―八（〃）
▼ヤマトイモ　八〇―六〇（〃）
▼キュウリ　二〇―一（〃）
▼ナス　八―一（〃）
▼トマト　三〇―一五（〃）
▼タマナ　七〇―五五（〃）
▼タマネギ　二五―一三（〃）
▼ネギ　四五―二〇（東）
▼サトイモ　二五―二七（〃）
▼ナタマメ　二七―五（〃）
▼カボチャ　二〇―一〇（〃）
▼モヤシ　二〇（〃）
▼葉ショウガ　一五―八（東）
▼玉子　三―五―八（コ）

（丸数＝市場調べ）

ピアノ　オルガン　大金　黒女　屋部

クリーニング　洗張・防水　小松崎　平館前電3343

甘太郎　平・ぎんざ　電4025

コーヒー　タイラ　コーデン　電5005

唐揚げ　ヒナ鳥　むし焼　湯本　鳥静　電話（代）三二五二

DPの専門店　平市二丁目　くわな　電五二六六

平一の味と栄養　トンカツ！
カツライス　松…150円　竹…200円　梅…250円
カツ丼　鶴…170円　亀…220円
とんかつ　大寅　・ぎんざ通り（常陽銀行前）　TEL・2968

アフターサービスの店　小名浜　敷島シート　磐城市定西電2904

日活　日活　日活　

福島、総合優勝なるか

◇平市公会堂に七地区代表が参加◇

東北北海道重量挙げ　出場選手団きまる

第六回東北、北海道ウェイトリフティング選手権大会兼第十六回国民体育大会ウェイトリフティング競技高校の部予選は十日午前九時から平市公会堂本館で開くが、福島県の出場選手は、世界選手権大会に出場する吉山征勇選手を除き次のとおり決まった。総監督飯高延由氏の大会予想は、一般の部は六選手とも各クラスの優勝候補であるだけに団体優勝の色が濃い。高校の部は木村、大内両選手と他の三選手の優勝争いになろうが、団体としては予選通過はもちろん二連勝結局高校は安心できるとして、総合優勝をかちとれるのは一般選手の双肩にあるともいわれる。

【監督】総監督、飯高延由、一般監督　園部和、高校監督　小野哲司

【選手団】▽一般＝フライ級三井直三（法大）バンタム級川崎武（明大）フェザー級若松茂（中大）ミドル級鈴木紀行（中大）ライトヘビー級渡辺繁行（中大）ヘビー級渡辺昌幸（日通）▽高校＝▽バンタム級遠藤健一（磐高）フェザー級木村岳夫（同）ライト級大内仁（小名浜水産高）ミドル級程塚勝利（平工）ライトヘビー級佐藤正治（同）

また18人が食中毒

勿来　新築祝いのアンコウで

勿来市でまた食中毒が出た。同市佐糠字八反田、精米業小泉喜三郎さん(六六)ら部落の人たち五十人は五日朝、同町字山崎田、勿来商事会社社長古川通さん(五五)方のガソリンスタンド新築祝いに呼ばれてごちそうになったが、三十九人のうち同夜から六日朝にかけ小泉さんら十五人が腹痛を起こし、植田町櫛田病院で十人、田村医院で三人が診断を受け食中毒とわかったもの。

勿来保健所は七日朝の届出で原因を調べているが、アンコウではないかとみている。十五人は七日午後にはほとんど快復している。

内郷に疫痢　内郷市小島町新町二五、関口一男さんの長女綾子ちゃん(四ヵ)は七日午後疫痢とわかり、内郷市隔離病舎に隔離された。同市では今年になって二八目の患者。

列車に飛び込み自殺　内郷市高坂町大平八三無職平塚善雄さん(三五)は七日午後二時三十分ごろ同市高坂町大町地内の古河好間炭鉱専用引込み線上り二六列車に飛び込み自殺した。原因は内郷署で調べているが、遺書に「死んでおわびする」と書いてあり、借金などもしていることからノイローゼになっていたといわれる。

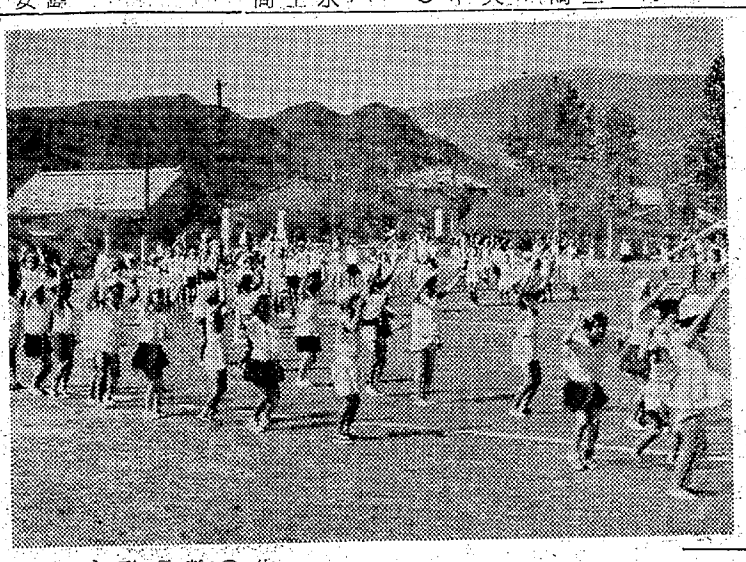

パチンコ屋荒らしつかまる

女店員おどし

平署は七日朝、平市菱川町七の八無職前科傷害恐喝二件駒木孝四(三四)を暴行傷害の疑いで捕えた。調べによると六日午後七時半ごろ平市月見町五八、月見荘アパート内で、四倉町五子さん(二七)に暴行しようとしたがはねつけられたのを憤慨、同女の顔面をなぐり、右ほお打撲一週間の傷害を与えたもの。

さらに一日午後六時半ごろ平市三丁目、パチンコ店東京会館で店員の五子さん(二七)に対し、パチンコの玉百個をくれ、と要求したが断わられ、「何をいってやがるこの野郎！」とどなり、同女を脅迫して同店玉売場からパチンコの玉二つかみ、約百二十個を取ったもの。同様手段で八月二十九日から三十一日までに前後七回にわたり、玉八百五十個（一千七百円相当）をおどし取ったほか、市内パチンコ店でセルロイドを玉入れに差し込み玉を盗んでいた。余罪追及中。

初めての運動会で一年坊主はりきる

◎…内郷市内の七小学校は十七日午前八時から各校でいっせいに秋季大運動会を行なうが、PTAの奉仕作業で立派になった校庭では、今春入学した一年坊主が朝早くから遊戯の練習に一生懸命。

◎…秋風さわやかな校庭に大きく輪になった子供達は、先生の笛の音にあわせ一生懸命、初めての運動会を見にくるお父さん、お母さんに見せるとあって大はりきりだった。

【新入児童の遊戯の練習】

教員兄弟　弟殺しに控訴棄却

仙台高裁　正当防衛を認めず

弟殺し教員兄弟の控訴審判決公判は七日仙台高裁で斎藤裁判長がかりで開かれ、平市杉平、元内郷市内町小教諭馬目俊太郎(三〇)に懲役三年、弟の四倉中教諭栄二(三〇)に懲役二年、執行猶予三年の原判決を支持、控訴棄却の判決がいわたされた。

兄弟は昨年十二月十四日午前三時ごろ弟のパーテン愛三郎君(三)が酒に酔って帰り、暴れて母親に手向かいしているのを止めに入り、反抗されて干し物用ビニールひもで首を絞め殺したもので、正当防衛だと控訴したが棄却された。

郷土再建へ二万六千円

磐城市新潟県人会　二級国道実現にも活躍

渡辺市郎会長

磐城市新潟県人会（渡辺市郎会長）は八月、新潟県を襲った豪雨禍について義援金を会員から募っていたが、二万六千八百三十円に達したのでそっくりいわき民報社小名浜支社へ寄託した。同県人会では二周年記念事業として八月六日百十一人が三泊四日の予定で郷土訪問を行なったが、その際豪雨禍に見舞われ、悲惨な情況を見て帰ったので、渡辺会長らが中心になって「郷里の再建に協力しよう…」と会員に呼びかけたもの。予想どおりの募金を得たので渡辺会長が本社に送金の手続きを頼んだもの。

なお県人会では新潟―小名浜両港を結ぶ国道の早期完成などを内容とするメッセージを磐城新潟両市長から託されて交換に一役買っている。

渡辺会長の話＝両県はあらゆる面で今後協力しなければならない点が多い。新潟―小名浜間の国道建設についても新潟県は積極的だった。今度の募金もよい成績を得て会員に感謝している。

野球、バレーの予選大会

磐城市

県下教職員スポーツ大会（の出場予選をかねての磐城市内の男子野球、女子バレーの予選大会は九月二十日、九月二十五日行なうが、組み合わせは次のとおり。

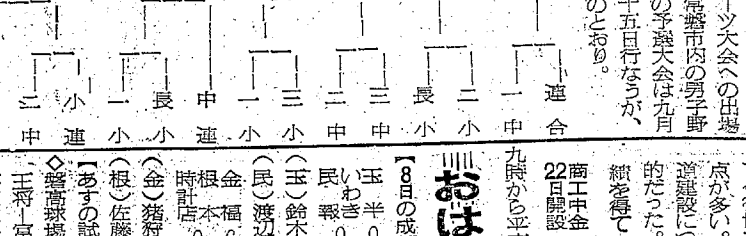

なおバスケット、卓球、軟式庭球柔道の出場選手も決まり、陸上競技の選手も次のとおり決まった。

（▽六十以渡辺武治（二中）▽百以三島（三中）白土（三中）▽二百以渡辺智（二中）▽千五百以小形（三中）▽走巾跳び北原（藤小）遠藤（一中）白土（三中）▽三段跳び野木（三小）▽砲丸投げ渡辺（二中）松本（一中）

おはよう野球

【8日の成績】

玉半	0	0	0	0	0	0	0	0	0
いわき民報	0	2	1	1	0	0	×		4

（玉）鈴木（巌）―池田（民）渡辺―菅野

金福根本時計店　6―1　0―0　3―0　1―0　13―0

（金）猪狩―中村（根）佐藤―小野

【あすの試合】

◇磐高球場

「王将―冨士商会

◇平工球場

大熊屋―三和自動車

商工中金22日開設　窓口は二十二日午前九時から平商工会議所で開設する商工中金の九月定例

なまはな

○…六日夕方、六歳ぐらいと四歳ぐらいのこどもを連れた四十がらみの男が相馬から上京の途中、常磐線の上り列車内で、こども相手に酒宴を張ったまでは良かったが、度数の強いショウチュウとあって遂に頭に上り、列車内で暴言をはくなどお客に迷惑をかけることしきり。

○…とうとう平鉄道公安室員にこどもとともに保護され平署に引き渡されたが、東京行き切符のほかは所持金わずか百四十六円だけ。出稼ぎに行っている妻に合うため上京するというこの男、七日朝釈放され、上京したが「妻を働かせておきながら、酒を飲み飲み上京とはネ。夫が出稼ぎに出て、女房が合いに行くのならわかるが…」と係員もあきれ顔だった。

さんま中島安男

3378

第21回きものと帯
秋の染織会
御多忙中誠に恐縮に存じますが　新製品、新柄を展示致しますから何とぞ御来場御批判を賜わりますよう御案内申し上げます
◎陳列即売会◎
各産地御召・小紋・白生地・訪問着・袋帯・名古屋帯・紬と大島・新作ウールのきもの・御婚礼衣裳と七五三のきもの
秋の和装用品逸品会
とき　9月9・10・11日（三日間）
ところ　当店にて
粗品進呈
☆御希望により3回から6回までの分割払いを致しますから御遠慮なく御申し出下さい
呉服の
かみや
平市二丁目　電4817・4818
小名浜店　電（磐城）3046

氏も育ちも福島よ
地元の二十世紀に魅かれて福島の二十世紀が入りました　柔肌を美しい包装紙にくるませて贈りものにも好適です
福島産二十世紀　一〇〇匁　八円
石城産八雲　一〇〇匁　六円
ゴールデン　一〇〇匁　十円
男女販売員募集
サカイ食品店
平・1　電3336

静かに楽しめる
この店のこの一杯！
六段の音をそぞろききつつべにこうじ
むきたて　きくつさ
平　紅小路　電2821

第二売場開設ごあいさつ
毎度格別のお引き立てありがとうございます　このたび弊社では内郷市綴町下馬場三一（福島労災病院向かい）に第二売場を新設、七日から開場致しました　これまで同様　よろしくお引き立てのほどお願い致します　紙上をかりて開場のごあいさつと致します
なお立市は次の日程で月六回行ないます
第一売場　1日　11日　21日
第二売場　7日　17日　27日
株式会社　平木材市場
社長　佐藤田福太郎
専務　吉敦郎
内郷市綴町下馬場　電六〇八一

鍬光院　葬送の際は御多忙中の処遠路態々御会葬下され且つ御丁重な御香料を賜わり御厚情誠にありがとうございました　早速お伺いの上お礼申し上げるべきのところ略儀ながら紙上をもってお礼申し上げます
昭和三十六年九月八日
平市南町四八（丸丹旅館）
喪主　藤沢静江
親戚縁代外　山藤
親戚　沢下リ
同町一ノ同

故弊社取締役社長藤沢亀治殿葬送の際は御多忙中の処御会葬下され且つ御丁重な御香料を賜わりありがとうございました　略儀乍ら紙上をもってお礼申し上げます
昭和三十六年九月八日
平市二丁目二二
株式会社　丸丹タクシー

NHK 第一 8日 1040KC

6・05 劇「アルタイをこえて
11 おやおやなあに
30 「1丁目1番地」
7・15 ニュース・ハイライト
30 浪花演芸会　漫才二題❶上方柳次　柳太❷ミスワカサ　島ひろし
8・00 ここはどこでしょう　司会須田アナ
30 夜のステレオ❶ラコンパルサ❷フレネシ❸アンダルシア他　歌ピンボー・ダナオ　有馬徹とノーチェクバーナ
9・10 ニュース解説館野守男
25 ❶浪曲「秩父水こ伝」天中軒雲月❷歌　佐川ミヅオ❷劇「野菊の墓」森邦夫
10・06 スポーツ・ニュース
10 「求人難に悩む中小企業」
30 音楽の楽しみ「クライスラー名演奏集」解説　堀内敬三
11・10 平和條約10周年
30 「秋の天体」佐伯恒夫
40 話と音楽

NHK 第二 1540KC

6・20 工業教室
35 やさしい工程管理　小山正徳
50 そろばん教室
7・00 基礎英語◇英会話
30 若い世代へ❶岡田まり子と5分❷あすをめざして　中村欽❸こう思う　宮沢俊義
8・00 物語「ドイツ・北欧紀行」（屋崎宏次作）
30 夜のステレオ
9・00 邦楽鑑賞会　お座敷長唄三題❶老松　杵屋勝五郎❷蓬莱　西垣勇蔵　宮田哲男❸常磐の庭
10・15 高校初級
35 中級英語
55 数学演習
11・20 ドイツ語初級　藤田五郎
35 大阪現代音楽祭から「心のしげみ」（シェンベルク）

ラジオ福島 800KC

6・00 ジャジャ馬くん▽奥様ごそんじですか▽カッパ天国
7・10 録音ニュース
15 中合アワ
30 お楽しみ演芸館　ロマンショー「雪の渡り鳥」タイヘイ・トリオ
8・00 素人歌合戦　司会稲川英雄
50 竜角散スイートメロディ　夕月子守唄　島倉千代子
9・00 浪曲歌合戦　司会今泉良夫
30 三平の演芸館　ゲスト織井茂子　小倉義雄と笑うリズム　林家三平
45 愛の渦潮165回
10・05 連続浪曲「浮草物語」❻
30 ポップアンドポップス「九月の雨」「カムダンスウィズミー」「ハングマン」
11・05 連続放送劇　宮本武蔵
20 デッカフォニットアワー▽お休みの前に

テレビ NHK

6・00 チロリン村とクルミの木「かめのこ新聞」横山道代　黒柳徹子　里見京子　桜京美
30 みんなのうた　ボニージャックス
35 ふしぎな少年　太田博之　椎名勝巳
7・15 バス通り裏　小栗一也　谷川勝巳　武内文平　十朱幸代
30 おとぎの国❶まんが映画「ゴソマー少年」❷人魚姫
8・30 ソビエトを行く「夏の黒海」
9・00 学園まえ　柳家金語楼　楠トシエ　平凡太郎　森川信　仙石正夫
30 きょうのニュース▽スポーツニュース▽海外フラッシュ
10・00 赤い椿の花「前夜祭」磯村みどり　石浜朗　竜崎一郎　夏川かほる
30 ニュースの焦点
45 世想の窓「まったなし

読者の声

親切なパトカーのお巡りさん

私は八日正午ごろ平市正内町地内のバス停留所付近で平駅行きのバスを待っていました。あいにく雨が降っていたので私達は二人で一本のカサに入っていましたところ、四倉方面からきた平署のパトカーが、いそがしいにもかかわらず、平駅まで乗せてくれました。この親切なお巡りさんのおかげで、雨にもぬれず、用事にも間に合い感謝しています。そのジープには四人のお巡りさんが乗っていましたが親切なお巡りさんに心からお礼をいいます。

（平市谷川瀬　一主婦）

民報映画案内

平一中増築　平一中増築校舎（二階建て、四百三十二平方㍍）は四百四十万円で十日着工、一月末完成の予定。四教室。

豊間一中も校舎を増築　平市豊間一中増築校舎（四百二十二平方㍍、二階建て、四教室）は四百四十万円で十日着工、一月末完成の予定。

真っ赤なケイトウの花

今がさかり

○…平市塩県園芸試場石城支場にはクルメケイトウが今が盛りと真っ赤な美しい花を咲かせている。一斉にすらりと並んだケイトウの花は秋空に映えて人眼を奪う。

○…菊と並んで秋花の王者を占め、毛系のようにふんわりした感触を与え、軟かな色を見せるだけあって、愛好者も増えてきているそうだ。秋風にそよぐケイトウは、参観者の眼を楽しませてくれる。

【最盛期に入ったケイトウ】

※【平市】　12日まで
★世界館（六・五三）お馬は七十七万石（八・二一）夕やけ小やけの赤とんぼ
★平東映（七・二三）七人の騎士一部（八・三六）江戸っ子繁昌記（10日まで）
★平館（七・一〇）銀座ジャングル娘（八・三〇）太陽は狂ってる
★東宝民劇（七・〇〇）トイレット部長（八・四五）駅前団地（19日まで）
★平ニュー東映（七・四三）お色気無手勝流（八・四三）情無用の喧嘩状
★三夜東映（六・五三）神変美女こうもり（八・〇〇）二人だけの太陽（九・一六）夜ざくら秘剣
★平松竹（六・四五）白い南風（八・三五）好人好日
★ひかり座（六・一五）機関銃を捨てろ（八・一〇）馬上の二人（11日まで）
★聚楽館（六・三〇）血ぬられた墓標（八・〇五）コンスタンチン大帝（11日まで）（ナイトショウ）
☆世界館（一〇・二〇）潜水艦隊婦投せず（10日まで）
※【内郷市】
★録映劇　青い狂人　散弾銃の男　助っ人稼業（12日まで）
★第一イワキ　お岩の亡霊　恐術使いと三人娘（9日まで）
※【常磐市湯本】　12日まで
★湯本座　十戒（14日まで）
★三函座　性生活の知恵　女は二度生れる
★常磐座　霧丸霧かくれ　花と風とギャング　お岩の亡霊
☆常磐日活　機動捜査班　夜　早射ち野郎　処刑前
※【磐城市小名浜】　12日まで
★国際　窓から見ないで　性生活の知恵　女は二度生まれる
★磐城座　東京騎士隊　高原児　都会の牙
★金星座　白い南風　お嬢さんが狙ってる　第二捜査命令
★銀星座　太平洋紅に染まる時　あばれ西部魂　のっぽ物語（11日まで）
★東映　謎の七色御殿　恐怖の通り魔　あばれ親船
★地球座　江戸っ子肌　天下の大騒動　つくば太鼓（9日まで）
※【勿来市植田】　12日まで
★菊多館（夜六・三〇）怪談お岩の亡霊　幽霊五十三次　血文字肌
★うえた館（夜六・三〇）都会の空の非常線　一本刀土俵入り　大人と子供のあいの子だい
★中央館（夜六・二〇）番頭はんと丁稚どん　怪人黄色い手袋　千両猫
★植田ロマンス（夜六・二〇）わが斗争　猛獣最後の王国（11日まで）
※【四倉町】
★四倉国際　お率行様と娘たち　東京おにぎり娘　北上川の初恋
★四倉文化　あんみつ姫の武業　はったり二挺拳銃　臀に流れる口笛

100円店

人の女房は良くみえるもので、アメリカなんかでは、女房交換による再婚が一部で行なわれて話題になっているそうだが、けん怠期ともなると、浮き虫がうづきはじめ、当今ではレジャーを楽しみ過ぎた奥さんがハメをはずし離婚騒動を起こしているのも珍しくない。世の中も変わったもので女房の特権だったヘソクリも、近ごろは夫がヘソくるようになったという。まさに変型である。変型といえば、残暑がはげしく人間ざまも頭が変になったのか、平市内にヘビに似た奇形児を生んだというウワサが、まことしやかに流れている。どこの病院だ、いや医院だと名前まであげ、シタが二枚あるとかミルクを飲んだとか、川前の人だ、いや小川だと、まじめにそのうわさを追っている方も方である。ヘビの顔にでも似た奇型児をみた人が、そんなウワサのタネをまいたのだろうが、考えてもみたまえ、ヘビの子を生めるかどうか。怪談話も、この辺の涼しさで落ちつくだろう。とまれ、おかしなヘビのたたりにあわぬよう用心、ご用心。

（龍人）

正しい運転　よいサービス
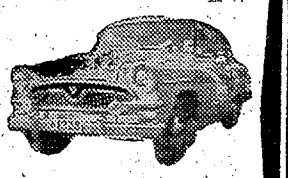
運転者募集
TEL・4591
平和タクシー

マルマン美容室　平市十橋通り　電二四八九

グットット人気がいい　ベビーちゃん！
やさしいお母さん方も大喜びです
☆サービス品
ベビーソフト　市価百グラム十七円を　十四円
常磐線一安い　菓子の赤札堂
小売・卸　平市南町店　電四六三三　〃三丁目店　電五五八二

まつ田　江戸川湯本店
山形屋旅館横丁　電二四四九

玉の湯
平市南町　電二三〇四

魚河岸より　ネタ毎日入荷　酒喜庵寿司部　電四四三一・四四三二

外科　胃腸科　泌尿器科　性病科　真木医院　平市南町公会堂通り　電話四六九五番

直輸入　本場ドイツ　ミュンヘンビール
▽船来洋酒ミニチュア瓶贈呈
バー　プロシード

大塚の牛豚肉　御惣菜　ニクヤサン　本店（平）電二六五八　支店（湯本）電二九八三

自セメント　平市四丁目　電代四一〇一　野内

アパート貸間▽ガス、水道付き四畳半二間▽周囲閑静▽風呂の便あり　連絡先内郷市綴町秋山51　長久保

募集
▽テレビ技術者　一名
▽営業部員　若干名
高給優遇　住み込み、通勤共に可　履歴書御持参下さい
コクヤ電機　磐城市本町五九　電二〇七二

募集
男子工員　多数　五十才以下
女子事務員　二十五才以下
勤務先　常磐工場　勿来工場　委細面談
有限会社　白土製麺製パン工場
常磐市関船上関電話三二〇四番
勿来工場
勿来市錦町　電話三〇八番の乙

公認　平高等編物技芸学院　平市田町二五　電四七八六
生徒募集
編物　和裁　手芸
▽昼間部　夜間部
▽和裁部＝夜間のみ
▽十月五日入学　案内書進呈
随時入学も出来ます
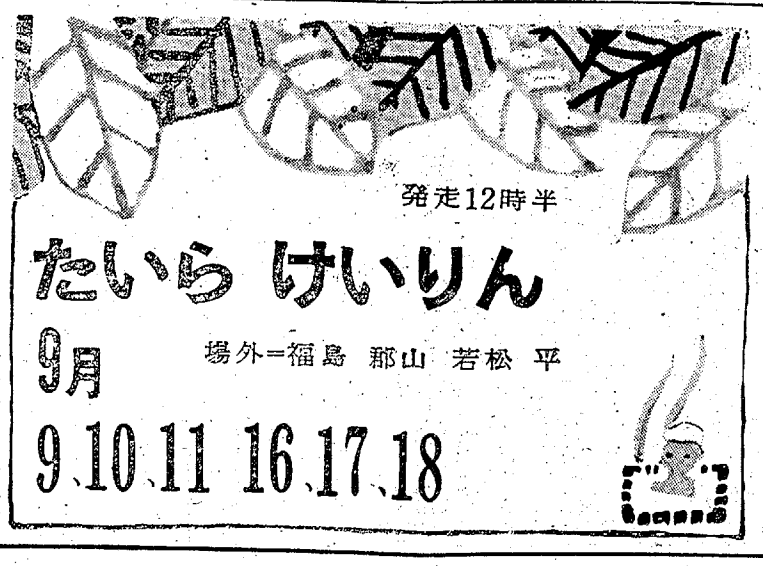
Bar　市
平市白銀町　旅館うた隣