夕刊
いわき民報
発行所　平市田町63
©いわき民報社
61　社長　野沢武蔵
電話（代表）4161
振替口座（郡山）4028

常に在庫品を揃え…
英国製の服地
平・三丁目角
佐川洋服店
TEL2418

赤い羽根のトップ
内郷、17日から募金運動

内郷市では十月一日から全国的に実施される日本赤十字社の赤い羽根共同募金運動の打ち合わせ会を八日午後三時から市役所会議室で開き、婦人会、主婦の会、J・R・C団の協力で、県下のトップを切り十七日の市内小学校秋季運動会から街頭募金を実施することを決めた。

内郷市の三十六年度募金額は昨年より八万二千円増（二割増）の五十二万八千円となっているこのため市内十カ所で街頭募金戸別募金を行ない。対象戸数は六千二百戸で、一世帯当たりの募金額は八十円となっている。

東京で常磐地方広域都市の協議

常磐地方広域都市建設計画調査打ち合わせ会は、十二日正午から東京都千代田区プリンスホテルに県から岡崎開発課長ら七人、地元からは常磐地方広域基幹都市建設促進協議会長諸橋久太郎氏をはじめ沼田内郷市長、三代磐城市長、橋本事務局長の四人、国土開発計画協会と関係各省から十人が参加して行なわれる。

平市第二回老人学級を開設

平市の第二回巡回老人学級は二十五日から十月六日まで八日間次の日程で開設される。講師は二人で、老人の教養、について話があり、映画「成人病予防」「新しい民謡」「長生きのヒケツ」を上映する。（いずれも午後一時から）▽二十五日赤井青年研究所▽二十六日四小▽二十八日夏井公民館▽二十九日五小▽十月二日豊間小▽三日高久小▽五日草野小▽六日六小

錦町青年研修所で農業講座

勿来市では次の日程で錦町青年研修所で農業講座を開く。▽十二日　午前九時から十二時まで❶飼料作物の栽培技術と作付計画（県専門技術員六本木昇氏）同日　午後一時から四時まで❷豚の飼育管理について（県技師小川英一氏）▽十三日　午前九時から十二時まで❶さつまいも、じゃが芋の飼料化とサイレージについて（県酪農係長鈴木愛彦氏）同日　午後一時から四時まで❷いも類飼料の製造実習（県技師東原学氏）▽十八日　午前九時から十二時まで❶秋蔬菜の管理について（普及所遠藤晋晴氏）

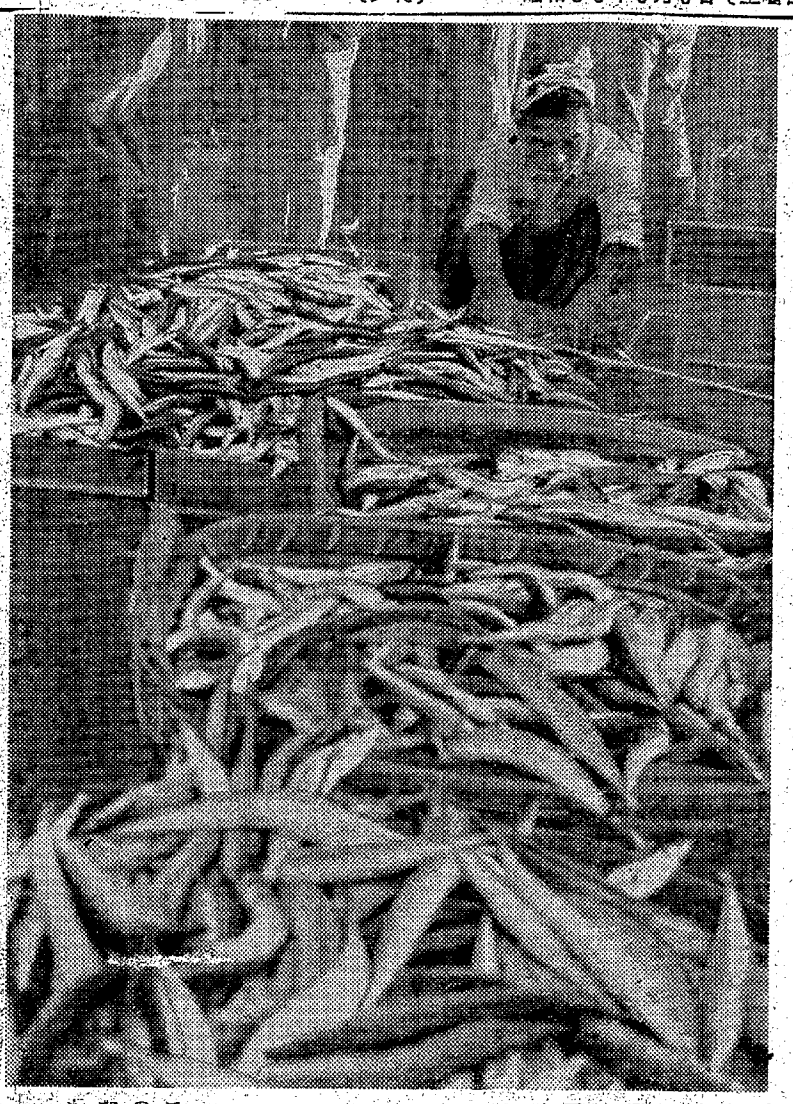

初サンマ大量水揚げ
中型で昨年より四割安

九日朝磐城市小名浜、江名両港にサンマの初水揚げがありにぎわいをみせている。

小名浜港には同市中之作、吉出意好さん所有のサン漁船第十一大陽丸（八二トン）同田村雄次さん所有の第二十八興洋丸（八四トン）静岡県安良里港所属の神通丸（八四トン）の三隻が約百トン。江名港には地元漁船一隻が十九トンの合計百十九トンそれぞれ水揚げした。

サンマはほとんど中型で値段も安く小名浜ではキロ当たり四十二円から三十七円、江名は五十一円から四十円と昨年の初水揚げより約四割安。地元消費のほか、半数はミリン干し原料として水産加工屋に引き取られた。これは東京魚市場が十日は休みなので出荷されなかったためとみられる。

このサンマは六日夜にシコタン島の南々東約九十五浬仲合で漁獲したもので、三日目で初水揚げしたもの。

【小名浜魚市場に初水揚げされたサンマの山】

第十一大陽丸の船長戸羽定治さん（三）の話＝今年のサンマ漁は魚群が豊かだったが、集魚灯につきが悪く、思うように魚獲できなかった。七日朝釧路の南方東沖合で一隻当たり十五・六トン魚獲した船もあるので、水揚げはつづきそうだと思う。

こんどは建材千立方メートル出荷

あす緊急輸送第三陣

県浜通り木材製材協同組合連合会では十日、木材価格安定緊急輸送第三陣として、六十台のトラックで千立方㍍の建材を東京大崎の新東京木材商業協組へ出荷する。八月出荷した第一、第二陣はいずれも原木だったが、こんどはスギ、マツ、ヒノキの製品ばかりで十坪の家なら百戸は建てられるという量。

十日午後六時勿来市役所前スタート、十一日林野庁、農林省前をパレードして新東京木材商業協組に入る。

下水、便所など消毒実施

郷内　日本脳炎発生期で多い申し込み

内郷市では五月から十月末までの計画で、市内三十三地区の要望で部落内の下水、便所などの消毒をエンジンダスターによって行なっているが、日本脳炎の発生期に入って申し込みが多く、一日おきに消毒に出動している。エンジンダスター三台で要望地区を日程によって行なっている。消毒薬は十日から十五日間ぐらいの効力を持っているが、現在では実施約一カ月後でないと二回目の消毒に出動することが不可能である。このため保険衛生課では、消毒にくる二、三日前にはカ・ハエの発生源を駆除してからにするよう望んでいる。駆除後に消毒すれば約二カ月間は衛生的に保存できるというもの。

マチの芸術家

○…平市四軒町四の渡辺茂信さん（四ま）はマチの芸術家であり、また水防火防に尽くす平消防署の消防士長でもある。庭にはヒマをみてコツコツ作ったセメント像がアチコチ、花と緑の植え込みに白く立つ。○…満州から引き揚げ、渡満前とは比較にならぬ戦後の混乱に対するレジスタンスと、精神統一をかねて始めたのが生まれつき好きだった油絵だった。一番大きなのは土台から頭まで二トンの観音さまで、これは五年前、弟の義慰さんの戦死公報を受け鉄筋を組みセメンをコテ一つで作り上げた傑作。前の池の両脇にキューピットがツボをささげる像もある。

○…このほかブドウをかかげるブドウの精、灯籠、石や木を彫んだ彫刻など人に贈ったものを数えると大変。観音像にしろ、め神像にしろ、心なしか顔が奥さんににている。二十四時間交替とはいえ定員不足で隔日には休めない今の仕事。忙しさの中で庭の像を見入るマチの芸術家の次の力作は何か…

【大作、観音さまを見る渡辺消防士長】

勿来公園の水銀灯など入札
鮫川に水門

勿来土木事務所では十一日午前十時から次の工事の指名請負入札を行なう。

▽常磐―石川線（田人村石住才鉢地内）道路改良工事延長三百二十㍍、幅員五・五㍍

▽県立勿来公園整備、水銀灯（照明五灯）と水飲み場設備

▽鮫川河川改良工事（錦町須賀地内送流防止用の水門設備）指名請負者は成瀬組、蓮田勝雄、錦興業、星初太郎、金成組、鈴木久、高木組、中山組。

ポンプ披露式　平市下片寄ではこんど配属された可搬式消防ポンプ披露式を十日午後二時から下片寄公民館で催す。

人事消息

◇平署捜査第一係長（警部補）池田三千男氏は八日着任あいさつのため来社。

あすの催し

▼第十三回秋季高校野球大会石城地区予選大会午前九時から平市営球場。

▼平市草野小学校体育祭は午前八時から同校校庭。

▼第六回東北、北海道ウエイトリフティング選手権兼第十六回国体予選会は午前九時から公会堂本館

▼NHK、県農協中央会主催の第八回みちのく早苗振り県大会は午後一時から磐城市民会館。

寸言

▼し体不自児の母子を供託指導するという不幸な状態のまま放置しておいては、いつまでたっても良くならぬ。今後とも継続してほしい。

▼初サンマ水揚げ。安い栄養源あきない食べ方を学べ。

天気予報

玉半提供　電五〇三一

（小名浜測候所発表）

【今晩】南西の風、晴れたり曇ったり、よいのうち一時にわか雨

【あす】西よりの風、朝のうち曇が多く、のち晴れ時々曇り。

【海上】今晩は風波があり、あすは始めのうち風波があるが、のちおだやかとなる。

平名物
かつぶしあめ
小¥50
大¥100
松月堂
平市・銀座
TEL・2206
松月ストアー
TEL・4206

社名変更のお知らせ

弊社大正十一年創立以来、社名を「萬年瓦工業株式会社」として皆々様に親しまれ格別のご愛顧を賜わって参りましたが、今般営業業務拡張に伴い左記の通り社名を変更致すことになりました。つきましては新社名により従業員一同益々奮励努力致し皆様方の御要望にお応えする覚悟でございますので何卒今後とも倍旧のお引き立てのほどお願い申し上げます。

旧社名　萬年瓦工業株式会社
新社名　万年コンクリート工業株式会社
昭和三十六年九月
土木建築請負
コンクリート製品一式
万年コンクリート工業株式会社
取締役社長　長谷川嘉平
四倉町字二町目八の三（電話二八・一六二・三六八）

残暑お見舞
申し上げます
暦の上では初秋とは申せ今日この頃の暑さはまるで土用の暑さ　体力が減退する…ホルモンを忘れずに…弁慶の如く強く…強く
キューット　一パイ
生ビール　二〇円
ホルモン料理　一〇円から
急募　事務員・女店員　数名
明るい純喫茶　中央　さかえ
TEL・4644

秋・冬物　新入荷
豊富陳列中！
衣料品の　鈴屋
フランスベッド特約店
ブリヂストンエバーソフト特約店
平市大町　電三七八八

タクシーの御用命は
安全・軽快の
2343 フミヨサン　5551 ゴゴコイ番へ
中小新車
常磐交通自動車
タクシー営業所

開拓ようやく安定か

有畜営農に切り換えて

平農地事務所では三十一年度から三十五年度までの管内開拓部落の入植者や耕地面積の移動などについて調べていたが、その結果によると入植者数は二十二地区で三十一年度には五百五十七戸あったものが、三十五年度には二十二戸が脱落して五百三十五戸に減少している。一方耕地面積では、入植時に割り当てられた面積（計画面積）は三十一年度は八百四十八・五㌶ありこのうち起耕して栽培していた面積は約七割程度に過ぎなかったが、三十五年度には入植者の減少で、計画面積は七百七十六・一㌶となり、このうち起耕したものは八割以上に増加した。また営農改善の普及から出かせぎに頼っていた開拓農家（第二種兼業）は三十四年度の百八十三戸をピークとし、三十五年度にはわずか十六％の三十戸までに減少し、開拓農家の経済も一応安定してきているものと見られている。

平農地事務所管内の開拓農家は二十二地区に分かれ、入植者が一番多いのは田人村の百四戸。次いで三和村三阪地区の五十七戸、川前五十四戸、新小川四十三戸などの順だが、三十一年度に比べて開拓農家が減少しているのは永戸、山田岡地区のそれぞれ五戸をはじめ好間四戸、戸渡、勿来がそれぞれ三戸などだが、川前地区は逆に五戸ふえて五十四戸、田人も六戸ふえて百四戸となっているのが目立つ。変動状況次のとおり。

▽戸数と労力の変動＝三十一年度の五百五十七戸が三十三年には五百四十三戸に、三十五年には五百三十五戸と減少する一方したがって入植人口も三十一年度には二千七百六十七人を数えたが、三十五年度には二千六百十八人となり百四十九人が減った。また開拓農業従事者も一千四百二人（男七百二十三人、女六百七十九人）から百十人も減って二千二百九十六人（男六百五十二人、女六百四十人）となった。

▽専業、兼業別＝専業農家は三十一年度には全体の二十七％の百五十戸だったが、三十二年度には百七十八戸とふえたものの三十三年度には百六戸までに減少した。これは開拓に対する失望なども手伝ったようだが、三十五年度には営農改善として畜産を奨励し、酪農や中小家畜の飼育普及から、専業農家は全体の五十七％という三百七戸にも達し、一応の安定を示している。農業を主とする第一種兼業農家は三十二年度に四百四戸もあり、この年の第二種兼業農家（農業以外の収入を主とするもの）は逆に三十六戸と少なかったが、三十四年度には第一種兼業が二百三十三戸に減り、第二種兼業は百八十三戸とふえるという不安の状態にあったわけだが、三十五年度には専業農家が急増して、第一種兼業は百九十八戸、第二種兼業は三十戸とそれぞれ減少して、一応の安定を見せている。

モモ罐瓶詰

女性、家庭向きに絶好

モモ罐、瓶詰試食会

平農協果樹部

平市農業協同組合果樹部（部長鈴木貞夫氏）のモモ缶詰と無袋ナシ試食会は八日午後二時から上平窯公民館で開いた。当日はこれに先立ち、部員二十人がナシ園十二㌶と実地研修したあと、技術改善をめざして意見の交換を行なった。石城地方初の試みである問題のモモの瓶詰、缶詰は、瓶詰が一ビン八十五円、缶詰六十五円という原価、高いだけのことはあってモモ一㌔に砂糖一㌔という一対一の割合で、糖分は実に四十五度。市販の二十度に比べると三倍以上の甘さで女性、家庭用にはもって来いの味。試食会は男ばかりだけに「少し甘すぎる。ゼイタクすぎる」という声が強く、もう少しモモ本来の持ち味を強調するためにも糖分は市販のものよりやや多い目にしてコストを安く、したがって安く市販しようということになり、ともかく試作品第一号の成功を喜び合った。

今後の問題としては量産に入りコストダウンするためにも来春の農協一本化を待って農協営の缶詰工場を建設、平のモモ缶を市販することが打ち出され、実現へ今後運動することになった。

枝豆の出荷打ち合わせ　勿来市役所農政課では十三日午後一時から市内各地区の枝豆耕作者をあつめて出荷についての打ち合わせを行なう。出荷数量はトラック二台で八千㌔。価格は概算十六万円の見込みで、出荷先きは東京築地市場輸送は二十日ころ。

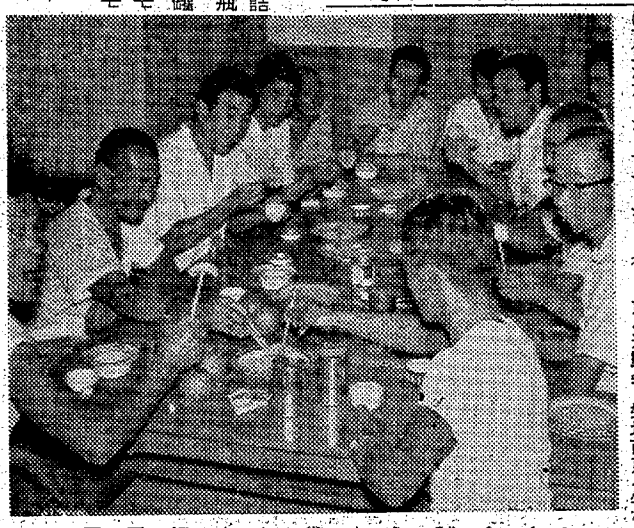

モモ罐と無袋ナシ試食会

九月競輪始まる　平市九月競輪は前節が九日から十一日まで、後節十六日から十八日まで開催する秋季運動会は十日午前七時半から同校で開く。

東小運動会　磐城市東小学校の発走時間は午後二時二十分。

市況

魚類

（八日午後―九日正午）

（単位＝円）

九日の小名浜はサンマの水揚げでにぎわった。

【小名浜港】サンマ船二隻　一本釣り船一隻　底引船十八隻　小型船十七隻　小延縄船二隻

▼サンマ　十万㌔　四二―三七（次品）三〇▼釣りガツオ　一万六千八百㌔　一六―八〇（次品）六五―五〇（小）四二▼小アジ　二万㌔　二七―一三▼トウジン千㌔　二四―一八▼クロコサメ三千百㌔　九▼ドンコ　千四百㌔　四五―三二▼カニ　六百㌔（一匹）五―二▼水タコ　百五十㌔　八〇―四五▼キス　百㌔　五七―二四▼サクラエビ　三千㌔　二八―二二▼マダコ　四百七十㌔　一三〇―六〇▼マコカレイ　二百五十㌔　二四〇▼アナゴ　二百四十㌔　五〇▼イシダカレイ　百五十㌔　一五〇▼アナゴ　百㌔　一三五

【江名港】サンマ船一隻

▼サンマ　一万九千㌔　五一―四

【中之作港】水揚げなし

野菜

▼ナルイ　七―一・五（東）
▼カブ　一〇―五（〃）
▼ニラ　六―二・五（〃）
▼ニンジン　四〇―一五（〃）
▼ゴボウ　三〇―一〇（〃）
▼大根　二七―五（〃）
▼サツマイモ　三〇―一五（〃）
▼バレイショ　一三―八（〃）
▼ヤマトイモ　八〇―六〇（〃）
▼キリイモ　七〇―四〇（〃）
▼キュウリ　一五―一（〃）
▼ナス　八―一（〃）
▼トマト　三〇―一五（〃）
▼タマナ　七〇―四〇（〃）
▼タマネギ　二五―一六（〃）
▼ネギ　二三―一三（東）
▼サトイモ　四〇―二七（〃）
▼ナタマメ　三〇―一五（〃）
▼カボチャ　二〇―一〇（〃）
▼モヤシ　二五（〃）
▼葉ショウガ　一五―八（東）
▼玉子　一四―九（コ）

果物

▼リンゴ　四〇―二〇（〃）
▼ナシ　四〇―一五（〃）
▼ブドウ　五〇―二七（〃）
▼イチジク　八〇―四〇（〃）

（丸平青果市場調べ）

くらし随筆

藤島氏のこと

五郎　新田目

上品な話ですから、どうか食事中はよまないで頂きたいと言っておく断りさえすれば何を言ってもよいということではなく、そこには自ら法治国の国民として節度というものがある。この節度のハンイも近ごろは大分アイマイであるが、事はワンコとオシッコの話であるのはまことに申しわけない。

◇

近ごろ聞いた話。

藤島茂氏とは面識がないが、いつか一度、手紙を差し上げたことがある。向こうもビックリしたらしく、まことににくい返事をよこした。「こういう先生からお手紙を頂くようでは私も、もうおしまいかと思いました」曰借しがってもあとの祭りでなると言う。トイレがスクリーンにうつるところを考えたら、トタンにおかしくなったニヤリとしたらディとワキを向いて行ってしまった。何か誤解したらしい。

◇

「トイレット部長」さん、「こんなバカ正直な先生もいますヨ」なんで北杜天氏あたりと笑っているのではないかと思うと少々気がかりで落ちつかない。

ところが今度は部長さん自身が映画に化けるとのこと、大分気がかりなことであろうこれはまことに楽しいことである。

（新田目病院長）

「ハイライト」は品不足

近く60万本入荷

「ハイライト」が品薄となり愛煙家は、あの店、この店と探すのに一苦労している―平専売公社平出張所の話によると、一個七十円という都会向きのタバコだけに平地方ではあまり売れないという見込みから注文も少な気味にしていたが、最近需要がぐんとふえてきた「ハイライト」の魅力について「フィルターつきのタバコは世界的に人気がよくなっているようです肺ガン防止にもなるとか、いろいろの理由が重なったものであまりくわしいことは判りません」と語っているが、九月に六十万本入荷する予定なので、品不足も一時かんわされる見込み。

ハイライトは平出張所管内では昨年八月に平市だけに始めて売り出し現在は常磐、内郷、四倉三和などでも売っているが、需要が伸びてきたので、今後は注文をふやすという。なおハイライトの人気は、新生、いこい、ピース、バット、みどりの順に続いて六位台という話。

平信用金庫で…平信金庫の第二福徳抽せん会　十六回割増金付き福徳定期預金抽せん会は九日午後二時から同金庫で行なう。

枝豆の出荷打ち合わせ　勿来市役所農政課では十三日午後一時から市内各地区の枝豆耕作者をあつめて出荷についての打ち合わせを行なう。出荷数量はトラック二台で八千㌔。価格は概算十六万円の見込みで、出荷先きは東京築地市場輸送は二十日ころ。

商工

かみやで秋　平市二丁目かみやの染織会　やでは九、十、十一の三日間店内で第二十一回きものと帯「秋の染織会」を開く。

コニーグッピー展示中　平市鹿島町"福島デッイアント"では「コニーグッピー」の新車が入荷したので営業所前で展示中。

マルエで　平市二丁目マルエ店舗改装では店舗拡張改装のため休業中。

くすりの安田屋が新装　勿来市植田台町くすりの安田屋では店舗を新築、十日から記念売り出し。

盛商屋で臨時休業　平市三丁目盛商屋では十二、十三の二日間、店員慰労のため臨時休業。

コーヒー専門のタカオ
平世界館前
電3666

気軽に召しませ　秋のブラウス
今の季節にピッタリしたブラウス、どこかに優雅な味がありフレッシュな感じのブラウスを各種たくさん取り揃えました
¥760から¥2500まで
ワンピース
ツーピース
セーター
今秋の流行品を豊富に入荷いたしました

募集　店員さん　洋裁の出来る方　委細面談
福対協指定店
平信販チケット
御利用下さい
三和洋装店
平・銀座　TEL・4210

良いしょう油の3ッの条件……
第1 見ためにも光沢　第2 味に丸味　第3 〝めのう〟の色あい
味で評判の醤油
平海産物市場
平市神宮町53
電5535　5536

皮膚科
泌尿器科
三浦皮膚科医院
平市材木町　電四二四七
（並税務署前遊園地隣）
三浦正男

コーヒー一杯でダンスも民謡も気軽に踊れる店
民謡バー東陽
コーヒー五〇円　ウイスキー四〇円
ハイボール五〇円
小名浜弁天横町
電二八二六

ハワイアン・バンド
演奏　毎週　土曜日
パッション
小名浜釜庄前
電二六六〇
◇女店員募集、優遇します

セーターはひたすら可憐に
この夏は思いきって大胆なポロやブラウスが出ましたが、秋ものはすっと落ちついて、ひたすら可憐型が人気のようです。
カシミロンアンサンブル　千八百円
純毛バルキーセーター　二千円―三千円
特価セーター　二百円―六百円
テトロン開衿ブラウス七五〇円―千五百円
（旧館二階セーター売場）
しじゅう染五分袖カットデガン　千九百円
純毛ショールカラーセーター　九五〇円
（四階二愛コーナー）
平市
藤越

し体不自由児に初の供託指導

平児童相談所　施設に入れぬ母子招き

整肢療護園の協力で

平児童相談所（所長菁木四郎氏）では全国でも初めといわれる、し体不自由児の供託指導を実施することになり注目されている。これは県下で三万人と推定されている、し体不自由児のうち療護施設に入れる者はわずかに一％にも満たないありさまで、大半は満足な訓練も受けられない家庭に放置されている現状から、福島整肢療護園の協力を得て、十一日から二泊三日の予定で、石城地区のし体不自由児十人、その母親十人を同療護園に招き、病気の知識、家庭での注意事項のほか、機能、生活、言語の各実地訓練の指導方法講ずるという朗報に、し体不自由児の家庭から好評を呼んでいる。

この期間の負担額は三日間で母と子でわずか六百円で、一人につき一千五百円は県補助と同療護園の協賛でまかなわれることになっている。青年所長は「効果が上がれば毎年定期的に実施する計画だ。不幸なこどもを少しでも幸せにしてやりたいと思い、実施することにしたが、その指導方法が普及されるようになることを期待している」と語っている。

炭車にはねられて死ぬ

八日午後二時四十分ごろ内郷市広畑炭鉱右坑電昇捲き立てで、人通から出て来た採炭夫吉田啓さん(ｍ)は暴走して来た炭車にはねられて間もなく死亡した。

理由なく通行人に乱暴

八日午後五時三十分ごろ勿来市小川町前の内四八元主土坪井啓四郎(ｓ)は同町地内路上で自転車に乗ってきた勿来市三沢町後田三五採炭夫遠藤喜一さん(ｍ)にいんねんをつけ、なんの理由もなく顔面その他数カ所をげんこつなぐり十日間のキズを与え勿来署に捕まった。

非常ボタンにふれ火事騒ぎ

九日午前九時五十分ごろ平市常磐根町の平電報電話局が〝火事だ〟とサイレンを鳴らし、消防ポンプ三台がかけつけたが誤報とわかった。

同局では看視室と宿直室を一部屋にまとめようと志賀組請け負いで改造工事をしていたが、その人夫がスイッチにふれたものこのスイッチは押しさえすれば平消防署に直通、テープレコーダーが自動的に動いて「こちらは平電話局です。ただ今火事です」と通報する仕掛けになっていたもの。

徐行違行で衝突

九日午前九時二十五分ごろ常磐市吹谷三九地内県道で、同市天王崎一二八、小名浜タクシーのハイヤー＝運転手志賀貞夫さん(ｓｏ)＝と、磐城市下町三、宮下商会の小型三輪車が正面衝突した。このため三輪車は前部をこわし五千円。ハイヤーも一千円の損害だった。原因は両車の徐行違反らしく、乗人にはケガはなかった。

ひき逃げ犯人逮捕で表彰

平署交通係を

斎藤平署長は十一日午後一時から署長室で、平署交通係を署長表彰する。これは去る八月十四日午後零時七分ごろ、好間村川中子地内県道で遊んでいた愛知県あつ美郡田原町運転手鈴木忠雄さんの長男忠弘ちゃん(ｓ)を引き逃げしていた犯人、田村郡滝根町菅谷、製材業少年(ｓ)を検挙した功績を認めたもの。

青少年スポーツ指導者講習

四種目に四百人参加

石城地区青少年スポーツ活動リーダー講習会は九、十の両日、磐女校でバスケット、バレー、軟庭、陸上の四目種に三百八十二人が参加して開く。講師次のとおり。

▽バスケット＝坂本文雄、会川修宏、本田義宏、鈴木正恵、鈴木武雄

▽バレー＝長谷川貞、小野博康、阿部辰二、山崎文雄、荒木英一

▽軟庭＝渡辺明、若松喜男、後藤豊見、川隅英亮、柳沼正義

▽陸上＝鈴木隆夏、白土信義、小形清美、猪狩友良、大畑三男

▽総合＝横須賀俊一、田泰作

石城地区中学駅伝

南北コースに19校参加

第七回石城地区中学駅伝競走は十月七日、県事務所＝四倉町海気館折り返し二十六・四キロで行なわれる。参加校は城南が錦、川部、勿来一、勿来二、田人、小名浜一、小名浜二、湯本一、湯本二、湯本三、城北地区が内郷一、内郷二、内郷三、好間、平一、平二、平三、四倉、大野の十九校。昨年優勝は小名浜一中だった。コースは八区に分ける。

城北コースは県事務所玄関前スタート旧四倉街道入口（四キロ）＝草野地内ゴ軒屋まで（三キロ）＝海気館（三・二キロ）の折り返し。

城南コースは内郷訓練所＝泉駅前折り返し二十六・六キロ。

運動会の敬老招待とりやめ

老人クラブに一任

平市の市民運動会をかねた各小学校運動会はあす十日が五小、鷲巣高久、草野、赤井の五小学校を皮切りに開催するが、市では例年運動会ごとに学区内の老人を招くいわゆる敬老招待は、ことしから取り止めることになった。これは市内の老人クラブが完全組織されたため、こうした事業をすべて老人クラブ内での自主的なクラブ活動にまかせることにしたもので、六十五歳以上の老人三千人に一人五十円ずつレクリエーション費として補助することにしたもの。

巡回児童相談　日目程きまる　三十六年度第二日目の精薄児、し体不自由児対象の巡回児童相談が九月初めから実施されているが石城地方の巡回相談は十九日から行なわれる。第一回目（六月＝七月）はし体不自由児を受けたが、二回目は精薄児を重点に相談する。一回目は二百六十六人のうちし体不自由児は百三十五人、精薄児が七十人だった。このため二回目は対象管内の福祉事務所、学校の協力を得て実施するが、相馬地方での相談ではクレチニズムという完治する奇形児がいた。これは内分泌作用で十歳の女子が三、四歳の知能しかなく、顔が変形している。このような精薄児もみられるため、希望者は福祉事務所に申し込むよう要望している。相談料は無料。石城管内の相談日程は次のとおり（午前十時・二時）

▽十九日＝好間村▽二十二日＝磐城市▽二十八日＝常磐市▽二十九日＝小川町▽十月三日＝勿来市▽五日＝内郷市▽九日＝平市

30人で食べきれぬ大カボチャ

○…平市草野中島の松本守江さん(ｍ)宅にキングサイズのカボチャができて部落の話題になっている。長さ二㍍、直径四十㌢、重さ二十㌔、三十人前でも余るというからびっくりかい、でっかい。

○…松本さんが昨年三月、東京から仕入れた北米原産のカボチャのタネを一つ、まいて燐酸カリを施肥して育てたら一つのタネから大きなカボチャが二つ、もちろんこのへんでと思っているうち、どんどん大きくなって松本さん自身もびっくりした。一つは日照り続きで割れてしまったが、残ったのがこれ、表面はツルツルで淡黄色に光り、味はクリよりうまいそうだ。

【長さ一㍍の大カボチャ】

あす鹿島神社で〝しし舞い〟

内郷市高野町の鹿島神社祭礼は九十の二日にわたってにぎやかに行なわれる。十日午後一時から境内で名物〝しし舞い〟が披露される。

バイク標識　平市役所では原動機付バイクの標識をかえ　機付バイクの標識をかえは十四日から市役所税務課で行なう。

おはよう野球

【9日の成績】

王将	10000005	6
富士商会	00000010	1

（王）三浦―斎藤、（富）鈴木、岡田―石井

三和自動車	20003100	6
大黒屋	01040000	5

（三）松崎、須藤―大和田、（大）高橋―御代

【あすの試合】

◇平工球場　田中クリーニング―松月ビンビンズ

◇平商球場　平運容―金福

大沼国定公園切手発売

15日　平局で三千枚

郵政省では北海道渡島半島にある大沼国定公園切手を発行、十五日から全国各郵便局窓口でいっせいに発売する。平郵便局扱いは三千枚。十円切手で駒ケ岳と大沼を意匠に取り上げた黄、緑、茶、紫、青などをあしらった美しいもの。

【発売される大沼国立公園切手】

二学期の補導計画決まる

平市校外補導連で

平市校外生活指導連盟二学期の補導計画と行事が決まった。二学期の補導は夏井川渓谷とクリスマスを中心に行なわれる。

▽行事＝十一月二十日磐女で冬休み生活懇談会について冬休みの計画、十二月二日磐女で〝冬休みをどうすごすか〟懇談会

▽補導＝九月九日三班に分かれ夜間門限の補導、十四、十五日八幡神社祭礼の補導、十月から十一月にかけ三日ずつ夜間補導と、夏井川渓谷の補導、十二月二十四日クリスマスイブの夜間補導

力行会、日鉄八を準決勝へ

健保野球一回戦

県と県社会保険協会主催の健康保険第九回全国軟式野球県大会は八日、県営信夫力丘球場で開き、一回戦で地元力行会と日鉄八茎が勝ち準決勝に進んだ。

力行会4―0大東相互
日鉄八茎2―1東邦電化

スズメ四万羽を生け捕る

勿来で地獄網

勿来市鬘政課では山田町の大津部落のタケヤブで二回にわたって地獄網でスズメを二万五千羽捕獲したが、七日夜も一万五千羽を生け捕った。

なまぬま

○…あの雷雨が降った七日朝、平市番匠町（平機関区裏）の道路はドブの水があふれ出て、どこがドブやら道路やら、昼間でもわからないほどになった。

○…そのドブに軽自動車のクーペが飛び込んだのは午前三時ごろ。近所の人たちが親切にも、ドシャぶりの中で引き揚げ作業にかかったが、車の中を見て驚いた。二十歳ほどの乙女が、腰まで水につかったままコンコンと眠っている。

○…テレかくし顔の運転手と一緒になってかけ声をかけながら引き揚げ、厚く礼をいって運転手は車を走らせたが酔っ払っていたのかクダンの女性。ドブに落ちようが、引き揚げてもらって走り出してもついに目を開かなかった。

さんま喝安男

3379

草野質店
▽自転車、単車も歓迎しております
平市鍛冶町▽電話二〇八八番

お知らせ
福島くろがね直営平営業所　新築移転……
○事務所の新築……
○整備工場の新設……販売とサービスの直結！
旧営業所　平駅　ローターリー　国道　東部ガス
特に今までくろがねの整備サービスにご不自由をかけました
これからは　どうぞ何時でもおいで下さい
社員募集……平営業所勤務
○販売部員　10名
○整備部員　52名
○女子事務員
※9月11日―15日　面接の上高給採用
（移転先）平市佃町1番地の7　TEL・3074
福島くろがね自動車株式会社平営業所

黄金の美酒
稲一万歳
稲万歳酒造株式会社

NHK 第一　9日

1040KC

6・05 子供劇場
25 白鳥座6・1番星
7・20 ソビエトだより
30 土曜の夜のおくりもの 陽気な休憩室「おしゃれ」淡路恵子　出羽鋼 石井好子　市丸
8・30 とんち教室　石黒敬七 清川虹子　林家正楽 長崎抜天　春風亭柳橋
9・08 解説　村田為五郎
20 浪曲「くろがねの舟」 鹿島秀月　曲師福島みえ子
50 ラジオ喫煙室 森繁久彌
10・06 スポーツ・ニュース
10 放送劇「鉄砲又」（種子島銃由来記）柳川清 西山喜孝　中畑道子 大阪放送劇団
11・10 明年度予算編成と減税
20 第16回国連総会を前にして

NHK 第二

1540KC

6・05 ピアノ　貞永立子
30 私の「奥の細道」 井本農一
45 ホールルームの話題
7・00 「肝炎患の栄養と食餌」
30 プロ野球「巨人対阪神」（後楽園）解説小西得郎　土門アナ【2案】「西鉄対南海」【3案】「広島対大洋」
【野球中止のとき】 夜のムードコンサート プロボクシング「ソムワン・バンプン対ファイティング原田」
10・15 高校初級
35 中級日本史
55 和文英訳
11・30 仏語初級講座 前田陽一
35 ドボルザークの室内楽 増沢健美

ラジオ福島

800KC

6・00 ジャジャ馬くん▽奥様ごぞんじですか▽カッパ天国
7・10 録音ニュース
15 花春アワー
30 花形歌手歌う遊覧船 楠トシエ　あつ美清 「東京の花売娘」「新調深川節」「南海の美少年」
8・00 ハイカラバラエティー 出演人見明とスイングボーイズ　谷幹一　吉田章子「女ひとり旅」「スクスク」「「娶恋道中」「ポケット・トランジスター」
9・00 サロンパスの浪曲 「二百両ざんげ」その三　口演東家浦太郎
30 テイチクアワー歌の花束　石原裕次郎　藤野たつ美　三波春夫
45 愛の渦潮 166回
10・05 連続浪曲「浮草物語」
❼二葉百合子
30 魅惑のコーナー
11・05 連続放送劇　宮本武蔵
20 ダイヤモンドアワー 「明日なき十代」▽お休みの前に

テレビ NHK

6・10 ホームラン教室 小柳徹　幸つや子　安田まり子　古賀さと子
35 スポーツグラフ「秋場所始まる」ゲスト春日野清隆
7・15 バズ通り裏　小栗一也 織賀邦江　武内文平 十朱幸代
30 にんげん問答　内村直也　早川元三　水木洋子
8・00 プロボクシング中継 ノンタイトル10回戦 ファイテング原田対ソムワン・バンプン
45 ドラマ「むらざきもう」宗近晴見　塚本信夫 堀井英子　荒木道子
9・30 きょうのニュース ▽スポーツニュース▽ 海外フラッシュ
10・00 夢であいましょう 中島弘子　あつ美清 坂本スミ子　E・Hリック
30 ニュースの焦点
45 海外特派員だより
11・00 テレビコンサート チェロ独奏平井丈一朗 ピアノ伴奏平井丈二郎

開拓離農者に30万円

八戸に條件つきで補助

県では開拓農家の耕地が少なく、しかも気候的にも生産の実績が上がらないので、生産の維持が困難なため、離農する者（海外移住を希望する者も含む）に対し、過剰入植地等の対等として一戸につき三十万円の補助金を出すことになり該当者や希望者の調査を始めている。

平農地事務所管内では現在のところ平市赤井嶽地区の二戸、内郷市白水地区の六戸の計八戸をあげているが、いずれも標高四五百㍍の高冷地にあり、赤井嶽地区では特に農道も電気もない不便なところで、離農者は自分が耕した土地を残存者に分配する場合には三十万円が補助されるという條件がついている。

勿来にデグラモン式浄水場

勿来市では昨年十二月から同市出平町字脇川地内に工費約三千八百万円を投じて、デグラモン式上水場を建設中だったが、ようやく完成、近く竣工式を行なう。現在は植田、山玉の両浄水場から一日七千㌧の飲用水を供給していたが、需要期に入るとともに間に合わず新浄水場の完成が喜ばれている。

新浄水場は一日二万二千㌧も給水できる大規模なもので、これで一日の給水量は一万九千㌧になり、五万五千人に供給できる

渡辺、安田さん表彰

県本部長　ひき逃げ逮捕に協力

去る四月七日夜十時ごろ平市十五丁目消防署前二十㍍ロータリーで通行人をひき殺して逃走した大型トラックを追跡して、スピード逮捕に協力した常磐交通ハイヤー運転手渡部政勝さん(三七)＝平市立町＝と乗客だった内郷市内町前田、常磐労組企業対策部長安田正彦さん(四一)の二人は、県警本部長から民間協力功労者として表彰されることになり、十一日午後一時から平署で伝達される。

渡部さんは四月七日夜安田さんを乗せてロータリーを通過の際通行中だった県夏井川用水改良事務所運転手本田勝昭さん(三七)をひいて即死させて逃走した大型トラックを発見、安田さんの了解を得て追跡、県石城事務所前でトラックを停車させ、直ちに平署に連絡、十五分後にトラック運転手双葉郡大熊町玉沢光勝(三〇)をスピード逮捕に成功させたもの。

平一中で創立記念祝典　平一中の創立十五周年の式典は十九日午後一時半から体育館で開く。

バイバル戦

リバイ屋合服呉

○…半年遊んだあとの呉服屋さんは消費ブームにのった結婚シーズンを迎え、いっせいに和服宣伝合戦に入った。ことしは賃上げなどの影響で呉服物は昨年より一割強高くなったが、買う方の収入がそれ以上に増えたのか高級品に集中。

○…婚礼衣裳は反物だけで四五万円ところがよく出て、最高は二十万円というデラックス版もある。総合的に色柄ともおちついたシブさになり、秋物では絹とウールの二本だて。ウールで五、六千円、おめしで一万二千円がよく出る。七五三の子供の衣しょうも出て見ただけで何もかも欲くなる展示会はやり。ところがリバイバル調のためか、洋服族からの和服転向がすいぶんめだったが。

本社ホールでの秋冬呉服展

民報映画案内

※【平市】12日まで
★世界館（六・五三）お馬は七十七万石（八・二一）夕やけ小やけの赤とんぼ
★平東映（七・一三）七人の騎士一部（八・三六）江戸っ子繁昌記（10日まで）
★平館（七・一〇）銀座ジャングル娘（八・三〇）太陽は狂っている
★東宝民劇（七・〇〇）トイレット部長（八・四五）駅前団地（19日まで）
★平ニュー東映（七・四三）お色気無手勝流（八・四三）情無用の喧嘩状
★三夜東映（六・五三）神姿美女こうもり（八・〇〇）二人だけの太陽（九・一六）夜ざくら秘剣
★平松竹（六・四五）白い南風（八・三五）好人好日
★ひかり座（六・一五）機関銃を捨てろ（八・一〇）馬上の二人（11日まで）
★楽楽館（六・三〇）血ぬられた墓標（八・〇五）コンスタンチン大帝（11日まで）
☆世界館（一〇・二〇）潜水艦隊（ナイトショウ）
※【内郷市】
★綾映劇　青い狂人　散弾銃の男 助っ人稼業（12日まで）
★第二イワキ　お岩の亡霊　忍術使いと三人娘（9日まで）
※【常磐市湯本】12日まで
★湯本座　十戒（14日まで）
★三函座　性生活の知恵　女は二度生れる　青徳のメス
★常磐座　霧丸霧がくれ　花と嵐とギャング　お岩の亡霊
★常磐日活　機動捜査班　処刑前夜　早射ち野郎
※【磐城市小名浜】12日まで
★国際　窓から見ないで　性生活の知恵　女は二度生まれる
★磐城座　東京騎士隊　高原児
★金星座　白い南風　お嬢さんが狙ってる　第二捜査命令
★銀星座　太平洋紅に染まる時　あばれ西部魂　のっぽ物語（11日まで）
★東映　謎の七色御殿　恐怖の通り魔　あばれ親分
★地球座　江戸っ子肌　天下の大騒動　つくば太鼓（9日まで）
※【勿来市植田】12日まで
★菊多館（夜六・三〇）怪談お岩の亡霊　幽霊五十三次　血文字肌
★うえた館（夜六・三〇）都会の空の非常線　一本刀土俵入り　大人と子供のあいの子だい
★中央館（夜六・二〇）番頭はんと丁稚どん　怪人黄色い手袋　千両鴉
★植田ロマンス（夜六・三〇）わが斗争　猛獣最後の王国（11日まで）
※【四倉町】
★四倉国際　お宰行様と娘たち　東京おにぎり娘　北上川の初恋
★四倉文化　あんみつ姫の武業　はったり二挺拳銃　闇に流れる口笛

100円★貨店

残暑のせいでペテンが呆然としていたのか、五日のタ（この日は33度とすごく暑かった）16万円現金の入っていた包みを落とした人がいる。これを拾った若奥さんが平署に届け出たが、このような大金を落とした人は、大がい一、両日中に届け出るのが普通で、いま届け出ないところをみると、まず拾得者のものになりそうだ。遺失物法によると、署では拾得の届けがあった日から14日間公示し、その後半年間保管して、もし落とし主がいないときは、拾得者の所有となる。この場合拾得者も半年すぎたあとの二カ月間に申し出ないと県の金庫に入ってしまう。つまりとんとの場合、公示の14日後から計算して半年（昭和37年3月19日まで）の間に落し主が届け出ないと拾得者のものになるが、拾得者もその後の二カ月間（5月18日まで）に再度申し出ないと、貰えないワケ。ところで謝礼は五分から二割までで、無理に言えば二割貰えるが、ほとんど一割で手をうっている。それも落し主の事情によるが、中には一万円程度の現金を拾って三百円くらいのお茶菓子でお茶をにごされ、〝ネコババ〟しておけば…とひやかされていた人もいる。

（龍人）

ヒナ　養鶏部　平・童子町　丸肉100㌘27円54エン　平・2丁目横丁　マノメ

洋服は高島屋　平市南町電六七五四

味の食堂 向樂　平市三田小路　電三八〇二

まごころがいっぱい　皆様のカメラセンター　平駅前　富士商会　TEL・4744

カバンは福山　平2　電三二七

平・一丁目田村無線隣　ぎょうざの店　宝竜　電話四九一六番

出前　レストラン　カイカ　電二三五〇・五四六七

大谷石　井上　平市五丁目電二〇六六

美容　技術者及び見習生数名募集▽委細面談　平市研町　電三六一　松ケ岡美容院

お手伝さん▽十八才以上▽学歴問わず▽住み込み▽月四五〇〇円以上▽委細面談　平市四丁目　平あさ川

男子工員　多数　五十才以下
女子事務員　二十五才以下
勤務先　常磐工場　勿来工場　委細面談
有限会社　白土製麺製パン工場
勿来工場　勿来市錦町　電話二〇八番の乙

募集

急募　男女配達員　数名　年令不問・身体強健・辛抱強い方　委細面談　マルトモ書店　平市四丁目　電五〇一一三

四四三一　四四三二　出前の酒喜庵

世はまさに宇宙時代　タンスはデコラ時代
（デコラの特長）
❶色彩が変わらない
❷傷がつかない
❸薬品類にも大丈夫
❹熱は120度まで
❺湿気がつかない
❻ぬれた布でふける
▶ことしの御婚礼用タンスは絶対デコラ張りに限ります
是非御来店御用命下さい　常に勉強の店
家具の丸丹　市町1　米田20　勿植電

耳鼻咽喉科　気管食道科　X線科
大和田医院
院長　大和田郡司
副院長　大和田一郎
部長　山本禎子
▽入院設備△　平市南町　電話（平）四五七〇番

赤巴　▽アカトモエ製店▽平市四丁目平郵便局前通り入る　新規の方も大歓迎いたしております▽お気軽にどうぞ

松虫も鳴き出しました
夏ヤセを回復する時期
ですレストランパール
で食欲をお示し下さい
平・三田小路　電三八八