夕刊
いわき民報
発行所
平市田町63
いわき民報社
社長　野沢武蔵
電話（代表）4161番
© いわき民報社 1961

学生服
学童服から
大学生服まで
各種盛宮に
取り揃え……
ふかや
平3 電2203

ことしから棒受漁業が許可

サバ漁業調整委員会で決まる

張り切る遠洋漁業者

東支那海のサバ漁業調整委員会は十四日水産庁で全国の代表が集まって開かれたが、この話し合いで本年から待望の「棒受漁業」が許可されることになったと、本県代表の県サバ漁業組合長佐藤仲代氏＝四倉町＝が十七日朗報を発表した。

本県の遠洋漁業者はサンマ漁業から北洋サケ・マス漁業に移る間の大体一月から五月までの休漁期間の活路を東支那海のサバ漁業にもとめ、去る二十八年佐藤仲氏らが県サバ漁業組合を結成し同年四月江名、中之作各港から三十隻が出漁した。ところが許された漁法は一本釣りだけ、一本釣りというのはハリにエサをつけて一ヒキずつと釣る方法で、サンマ棒受網漁業などに飼れ切った石城の漁師にはまどろっこく、したがって魅力が薄れ、本年度の石城七浜からの出漁船は十六隻に減った。こんなわけで県水産課、県サバ漁業組合はこぞって漁年間水産庁に「棒受漁業」の許可運動を起こしていたのがやっと実現したもの。

本県は棒受漁業では装備も技術も全国屈指の優秀漁船そろいでこんどの許可で本県のサバ漁業は北洋サケ・マス漁業、サンマ漁業と並んで大きく伸びるものと期待は大きい。

なお出漁船は五十トン以上、期間は操業の場合十二月から四月までの間、漁場は北緯三十・三〇以度南とされているので、本、県漁船は明年一月出漁、鹿児島長崎沖を根拠に台湾近海で月二航海程度の操業を行なうことになるが「水産福島」の威力の見せどころと船主も漁師も早くも張り切っている。

悪い法人税徴収率

平市、前年の五%減

平市の七月末現在市税徴収成績は調定二億三千二百八十九万九千五百十二円に対し、収入九千五百四万二千三百五円の四十・八%で、前年同期より〇・二%減だった。減った原因は申告納である法人税が五%少なかったため。

そ菜園芸講演会　勿来市役所と磐農工共催のそ菜園芸講演会は二十七日午後二時から磐農工講堂で開く。講師は千葉大園芸学部渡辺斉教授。

夏休み終わり　小、中学校の夏休みは二十日で終り、二十一日から第二学期が始まる。

平市で老人学級

21日から24日か 公会堂日本間で

平市老人クラブ連合会、平市共催で初の試みである老人学級は二十一日から四日間、平市公会堂日本間で無料公開する。日程、講師次のとおり。（毎日午後一時から）

▽二十一日　平市公民館長新家秀美、松村病院長松村亨

▽二十二日　平市教育長長谷川政、平保健所長山内正予防「新しい民法」を上映する。

▽二十三日　平市公民館長新家秀美　平保健所医師林英道

▽二十四日　平市教育長長谷川政　松村病院長松村亨長寿の秘決、老後の生き方、老人の衛生など楽かい話ばかりで、話のあと映画「成人病

八人家族の主婦代り

母親が盲目、十六歳の長女が面倒

父、兄が安心し坑内通い

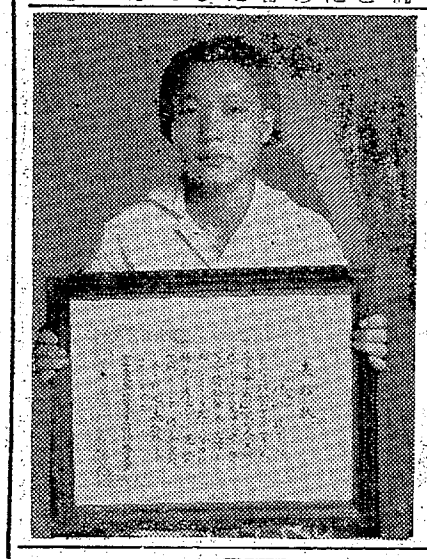

道子さんの一家は父政次郎さん、母花子さん(四)このほか長兄政信君(二)＝新磐崎鉱採炭夫＝次兄俊雄君(九)＝茨城鉱業所勤務＝妹政江ちゃん(二)＝湯本三中校一年生。八雲子ちゃん(二)＝長倉小学校五年生、和子ちゃん(六)＝長倉小学校二年生の八人だが、俊雄君が茨城鉱業所で働いているので七人暮らし。ところがお母さんの花子さんは生来近眼で視力が弱く、年とともにひどくなり、二、三年前からほとんど盲目の状態となり、湯本病院に入院したりしたが快方の見通しはつかない。

健気な道子さんはこの眼の不自由なお母さんの身代りとなって家事一切を切り回した。お父さんや兄さん、妹たちのお弁当づくり、雨天の時などは学校へカサを持っての送り迎え、洗濯や買物など大人も及ばないマメマメしさである。そのころはまだ磐崎中学校に在学中であって、近隣の人たちも道子さんの働きぶりに感動させられていた。昨年春に卒業してからはもうスッカリお母さん代りとなって一家を支えて来ている。お父さんも兄さんも安心して毎日を職場で働きつづけている。このことを知った越智所長の異例の表彰となった。

道子さんは「辛いなんてことはありません。モトモトが家にいてお料理を作ったり、お掃除したりすることが好きなんです。身体は達者です。お父さんや兄さんが一生懸命働いているんですもの当たり前のことです。お母さんにも心配しないでといっているんです」

【伊藤道子さん】

まれにみる孝子 他の模範

常磐炭鉱、初の所長表彰

勇壮〝しし舞い〟

白水阿弥陀堂祭礼

〝棒使い〟など披露

藤原時代の平泉文化の復元で昔日さながらに阿弥陀堂境内で一般に披露された。しし舞いは推古天皇の時に中国から渡ったものとされ、その後、八百年前の鎌倉時代に全国各地で疫災払いとして盛んになった内郷市白水町の国宝白水阿弥陀堂阿境内に集まった約三百人の観衆は礼の最後〝棒使い〟と〝棒使い〟は十七日午後二時から阿弥陀堂境内で一般に披露された。しし舞いは推古天皇の時に中国から渡ったものとされ、その後、八百年前の鎌倉時代に全国各地で疫災払いとして盛んになった内郷市白水町の国宝白水阿弥陀堂阿境内に集まった約三百人の観衆はその勇ましさに目を見はっていた〝しし舞い〟を飾る【国宝白水阿弥陀堂恒例の〝ししまい〟】

寸言

▽ことしから棒受漁業が許可になった。本県の遠洋漁業者これで大助かり。〝水産福島〟の力をみせるのはこれから。▽常磐炭鉱で幸子を表彰、各事業場でも右ならいしたいもの。

天気予報

玉半提供　壁五〇三一

（小名浜測候所発表）

【今晩】南よりの風、晴れ一時曇り。

【あす】南よりの風、晴れ時々曇り。

【海上】今晩、あすとも日中多少風波が出る程度。

10円の入場料で
毎日必ず一台マットレスが当たる総当たり空くじなし
楽しいお買い物の散歩道
年に一度
の決算前
夏物大棚ざらえ
9月の決算期をひかえ夏物手持ち商品を全部処分いたします
これこそ又とないお買い徳のチャンスです
19日▷22日
皆様の利益を護る店
大黒屋
平市TEL 2191—5

全国の情報が刻々
ホーガン受信機が活動
県水試 魚価の適正化図る

○…県では国や県漁連などと協力して今年から県水産情報センターをつくることになったが、その一つとして磐城市の県水試に時事ファクスニュースのホーガン受信機を取りつけ中だったが十八日から受信をはじめた。これは全国の主要水揚げ地と消費地を時事通信社の通信網で結び漁況、出荷状況、相場、市況を知るとともに水産庁の情報も刻々伝えようというもの

○…このホーガン式模写によるファクスニュースとは各地から東京に集まった情報を超短波によってB5判の大きさの紙に文字がそのまま全国で受信されるもの。このときの原稿を巻きつけたドラムは毎分五百回転という早い速度になっている。今度の取りつけで県水試では受信するとこの情報を直ちに各ハマの漁協組や魚市場へ速報し、水揚量が適確にわかることになるので魚の値段の適正化に大いに役立つわけ。

○…サンマのシーズンを控えてこの水産情報センターが活動をはじめたことはハマからもっとも歓迎されている。"大漁貧乏"を追放するのに大きな力になるので業界の注目をあつめている。経費は国、県、県漁連のほか磐城市などでも負担することになっている。

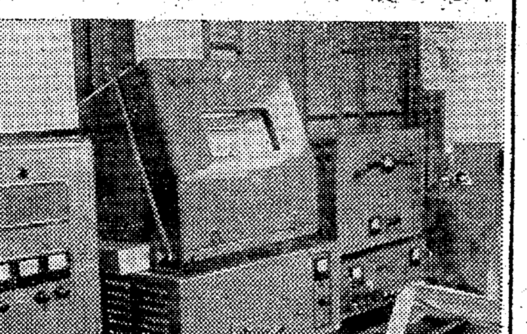

【活動をはじめたファクスニュース】

盆の乗客七千人減る
平駅の三日間 月遅れ盆の統一で

平駅がまとめた十四日から三日間お盆の乗降客は延べ九万二百八十一人に達したが、昨年同期の九万七千五百七十七人に比べて七千二百九十六人の減を示しているが、収入総額ではこの三日間に四百九十四万九千九百九十九円となり、昨年の三百九十一万四千七百二十八円に比べて、逆に二割増の百四万五千二百七十一円も上回った。収入増は六月から実施した国鉄運賃の値上げによるものだが、乗降客が減少したのは各市町村とも一カ月遅れの盆を実施し、盆踊り大会などもいっせいに各地区で開かれたためと見られている。三日間の実績次のとおり（カッコ内は前年）

▽十四日 乗客＝一万四千九百八十三人（一万五千四百十八人）降客＝一万六千七百五十五人（一万五千百二十一人）収入＝百四十二万一千九百二十円（百三十万五千百六十三円）

▽十五日 乗客＝一万六千二百九十八人（一万七千三百四十五人）降客＝一万五千百七人（一万七千二十七人）収入＝百八十万二千二百七十二円（百三十二万七千六百一円）

▽十六日 乗客＝一万五千三百九十九人（一万七千百一人）降客＝一万一千七百四十七人（一万五千五百六十三人）収入＝百七十三万五千八百七円（百三十八万一千九百六十四円）

散歩がてらに気安く受診
平の健康診断は80%

平市は一日から九月末まで二カ月間、県移動レントゲン車の協力を得て市民の結核検診、血圧測定を連日行なっているが、ことしの検診対象は二万七千人、十七日までの検診では八十%受診という好成績で、マチかどに駐車したレントゲン車を散歩がてらに気安く利用している。受診率の好いことは市民の健康が良くなることを示すのだと市衛生課員はPRに一生懸命だった。【平の移動健康診断】

団体では平署 個人 蛭田部長
浜通り九署けん銃射撃

【昨報】浜通り警察連絡協議会けん銃射撃競技大会は十七日午前十時から平市飯野常設射撃場に九署の代表選手三十六人が集まって開かれたが、団体では平署が六百四十九点を上げて優勝、三位までが常磐地区で占め、個人では蛭田重雄巡査部長（勿来署）が優勝した。成績次のとおり。

▽早打ち ❶平三三二点❷磐城二九七点❸勿来二九四点❹原町二七七点❺相馬二七二点❻内郷二七二点❼富岡二五二点❽浪江二五二点❾二五〇点

▽団体 ❶平六四九点❷勿来六四〇点❸磐城六三三点❹相馬六一五点❺原町六一一点❻内郷五八七点❼富岡五八四点❽常磐五五一点❾浪江五五〇点

▽個人 ❶蛭田重雄（勿来、巡査部長）一七四点❷高野正美（平、同）一七三点❸鈴木芳治（原町、巡査）一七一点

「もう一つ」と欲しがる子も
内郷で生ワクチン投与

小児マヒ予防の第二回生ワクチン投与は十三日から石城各地で実施されているが、内郷市では十八日午前九時から公会堂で約六百人を対象に行なった。第一回目に投与できなかった生後三カ月から六歳未満の子供達は、お母さんに連れられて猛暑のなかを無事、シロップ、ボンボンを保健婦さんから投与された。なかには大声で泣く子もいたが、一回飲んだシロップを何回もほしがる子供もみられた。

くらし随筆
ぞうきん
橋本サヨ

「雑布で顔をふくと美人になる」といわれるが、ひとり考えてみると、うなずかれるところもある。シミや汚れを拭き取ってきれいにしてくれるところから、こんなことが言われたのかも知れない。

◇

ある時、雑布の使命について考えてみた。汚ないところをきれいに拭き取ってくれる。外から帰って来た子供が足を拭いて上がる。ビールやサイダーのアワがこぼれたといっては卓上を拭く、大きな工場ではいろいろな機械を、自転車屋さんでは分解掃除に、幼児の食卓に、自分のからだをぬらしたり汚したりしてまで他をきれいにしてくれるのが雑布である。雑布は老若男女を問わず誰でもが使うものであるが、どちらかといえば女の方が多く使うかも知れない。しかし小学生の時、学校で教室や廊下、階段の当番などのために使う場合は男女平等である。

◇

電気洗たく機や扇風機の無い家庭でも、反対にどんな文化生活を営んでおられる家庭でも、また一人住まいの自炊生活者にとっても大切なのは雑布である。洋の東西を問わず、雑布なしでは一日といえども生活できる家はまずないであろう。こんなにも重要なものであるのになぜ雑布だけがこんなにブベツの目で見られるのか。

よくない肉のビフテキは雑布をかむようだといい、古い下着は「雑布にしろ」という私が雑布だったら「もっと愛情の目で見て下さい」とお願いしないではいられない。

（いわき歌話会会員）

市況
魚類（単位＝円）

（十七日午後－十八日正午）

十八日の小名浜はキワダ、ブリの水揚げがあった。

【小名浜港】 巻網船四カ統 定置網船一隻
▼キワダ 五千七百九十八㌔（百六本）四〇〇－三六五▼小キワダ 六百二十二㌔（三十六本）二六〇－二三〇▼ブリ 百六十八㌔ 二二〇▼アジ 三百三十㌔ 七〇

【江名港】 水揚げなし

【中之作港】 水揚げなし

野菜

▼ナルイ	六－四（束）
▼ニラ	六－三（〃）
▼ニンジン	一八－一〇（㌔）
▼ゴボウ	三五－一〇（〃）
▼大根	三〇－一五（〃）
▼サツマイモ	三五－三〇（〃）
▼バレイショ	一五－一〇（〃）
▼キュウリ	一六－一（〃）
▼ナス	一〇－二（〃）
▼トマト	三七－一五（〃）
▼タマネギ	一八－一〇（〃）
▼ネギ	二〇－一三（束）
▼サトイモ	一〇〇－四〇（㌔）
▼テタマメ	一一〇－五五（〃）
▼カボチャ	二〇－一〇（〃）
▼ネショウガ	五〇－二〇（〃）
▼玉子	一四－一二（コ）

果物

▼リンゴ	五〇－二〇（㌔）
▼ナシ	六五－一五（〃）
▼モモ	七〇－三〇（〃）
▼ブドウ	一〇〇－五〇（〃）
▼スイカ	一三〇－八〇（コ）

（丸平青果市場調べ）

商工
平市料亭で二十日定休 ＝ 平市料亭組合では二十日定休。

ビールのおすきな方は ラビーもおすき！
生活のいこい ラビー
★お近くの酒屋さんでお求め下さい
必ず冷して召し上がって下さい
大瓶1本（600ml）100円

クリーニングは 平市仲間町 電四八五三 馬目

よい子が育つ よいオモチャ 三幸 平市三丁目角 電4931

直輸入 本場ドイツ ミユンヘンビール
▽船来洋酒ミニチュア瓶贈呈
バー プロシード

事務器具
コピア複写器
プリンター液体輪転器
プレシーザー
コンテックス
各種計算器
◎御一報次第係員参上いたします
藤森商会 平市鍛冶町 電2296

う・旨いお酒で晩酌一本
ま・ママが自慢の手料理で
い・いろいろならべた献立で
さ・さあみんなで夕御飯
け・今日のニュースを語ろじゃないか
松の友 平・草野

二十日定休いたします
御愛顧お引き立てを頂きありがとうございます 誠に勝手ながら八月の定休を二十日にとらせていただきますので、お知らせ申し上げます
平市料亭組合

寿司 江戸川 湯本店
山形屋旅館横丁 電二四四九

夏のズボンはストレートで
スタイルの上からもまた涼しさからもステテコのカクテルはいただけませんね ステテコ無しのストレートでお召し下さい
テトロンズボンを汗になったらザブザブ洗って
貴重品入れ付き当店ズボン
東レ テトロン テイジン・テトロン 高級服地
テイジン・テトロン特約店
平市大工町 電4670 永島洋服店

夏まけなんてうわのそら
猛烈な暑さには特に滋養より質を考えましょう ニンニクが入っても余り臭味も感じないギョーザはまことに夏の健康食品です。
ギョーザ 一個 七円
シューマイ 三個 二十円
いそぶき 一〇〇匁 十八円
二十日は勝手ながら休ませて頂きます
サカイ食品店 平・1 電3336

正しい運転 よいサービス
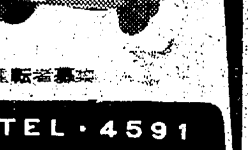
運転者募集
TEL・4591 平和タクシー

草野質店
▽自転車、単車も歓迎しております
平市鍛冶町▽電話二〇八八番

静かに楽しめる この店のこの一杯！
六段の音をそぞろききつつべにこうじ

むぎとろ やまつき
平 紅小路 電2821

夏祭り見られぬ老人を慰問

平養老園 盆踊りや演芸大会

有志が91柱の供養も

平養老園の新盆供養と身寄りのないさびしい老人たちを慰問するため十七日、平商栄会々長岡崎栄蔵竜門寺壇家の三丁目茂木茂さんら発起人はじめ平市民踊愛好会、いわき民踊会、東栄会、楽笑会、六丁目婦人会など有志婦人十人が平養老園を訪れ、笛太鼓など盆踊りの音頭も実演して老人たちをなぐさめた。今まではレコードで盆踊りをしたことがあったが、ナマの盆踊り気分を味ったのはこれが初めて。それに平養老園では、七夕祭りを見に入った際に一人がケガし、ため、楽しみにしていた盆踊り見物は万一を考え中止しただけに、大変感謝されていた。

幸い十七日は正午から竜門寺で山門大施餓鬼会が開かれたのでその後にこの盆踊りを行なった平市では競輪バスをくり出し、ユカタを着た婦人達が次々とつめかけ、平市五丁目山川栄治氏は店員六人とともにかけつけ、スイカ二十個を老人や関係者に贈って喜ばれた。午後三時からレコードによる〃いわきジャンガラ〃ではじまった踊りに老人達が集まり、旛宜町伊藤稲吉さんの〃花笠音頭〃六丁目伊藤退之助さんの〃白虎隊〃に拍手を浴びせて大喜び。また〃相馬盆踊り〃や笛や太鼓まで持ち出しての〃平盆踊り〃に、浮かれ出した老人たち十数人や部落民、光英園長らも踊りの輪に加わり二重三重の輪となって楽しげに踊り久しぶりの盆踊りだと大喜びだった。

老人の話＝市役所に世話になっている身ですからわがままなことは言われないが、こんな催しをしてくれて本当に涙が出るほどうれしい。あしたに死んでも悔いがありません。

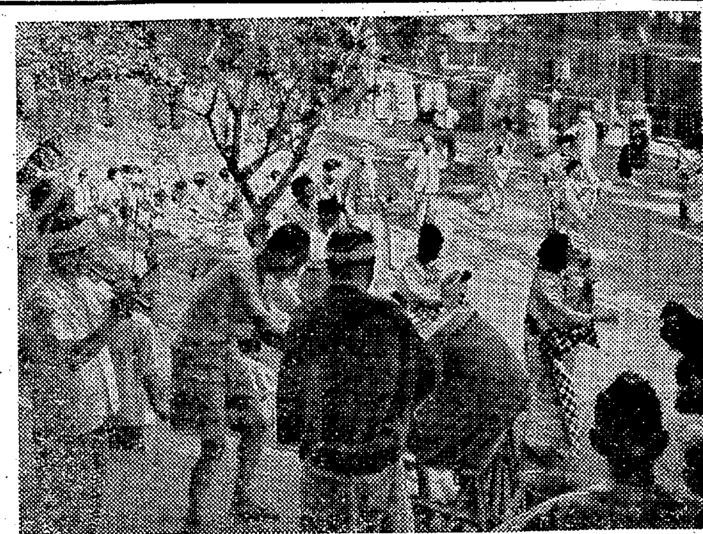

【上】養老園の人たちも飛び入りで初めての盆踊り慰問【下】スイカを贈られ大喜び】

ハンマーで頭なぐる

常磐市下浅貝九〇炭鉱夫鈴木政保(三三)は十七日午後十時四十分ごろ三函横町道路で通行中の少年(一九)にいんねんつけてハンマーで頭を殴り十日間の傷を負わせ、常磐署が傷害現行犯で逮捕した。

観音山で仮装盆踊り

常磐市の夏まつりを飾る観音山盆踊り仮装コンクールは十七日夜行なった。それぞれに凝った仮装の参加者は十余人、見物衆は八千余人、睦青年会で審査の結果❶しょうき常磐舟津尾❷平和の塔白水近内❸三番そう関船呼子三氏と決まった。また全国有名十カ寺宛クイズの当選者はつぎの四人関正明、比佐大、栗原京子、白石薬局

磐城の福井さんが二位入賞

みちのく早苗振り大会

県民協中央会など主催の第八回みちのく早苗振り大会浜通り地区予選は十五日午後一時から双葉郡富岡町の富岡高校で開き、民謡の部に出場した磐城市福井進夫さんは二位に入賞、九月十日磐城市民会館で開く県大会に出場する。

豊かなボリューム 巧みなハーモニー

絶賛の明大グリークラブ

初めて平市に訪れた明治大学校友会主催の明大グリークラブ平市演奏会は十七日午後六時三十分から公会堂本館で開き、納涼を兼ねたコーラスファン一千人の聴衆が詰めかけた。そろいのクリーム色の上衣、黒ズボン、黒いネクタイスタイルがステージに半円を描き、コンダクターのタクトにしたがって一部、二部に分け古典、邦人作品集、ロシヤ民謡、日本民謡、黒人霊歌の二十三曲を豊かなボリューム巧みなハーモニーで歌って聴衆を魅了、平Fは合唱団の賛助出演もあって声の音楽を十二分に楽しみ、絶賛の拍手を惜しまなかった。

【魅了した明大グリークラブ】

炭鉱街の任意加入振わず

国民年金 主婦が会社保障と誤り

内郷 四月から全国的に実施された国民年金保険料納入は低調だが、内郷市内では七月三十一日現在で五〇%と目標の半数に達した。これた内郷市自由労務組納税組合が第一回分(二百五人加入)の二万六千百円を納入し、強制加入はしり上がりによくなっているが、任意加入対象の炭鉱住宅街が不振で、これが実現すれば八十%に達するものとみられる。炭鉱街は主婦達が炭鉱で支給する老後保障金や厚生年金制度とを誤って考えているため少なく、中には主人が加入申し込みをしたあと、主婦が取り消しにくる例もみられている。このため同年金係では炭鉱主婦の会、労組などに年金制度を説明して、任意加入の促進を図ることになっている

内郷小中学校長会 内郷市内小中学校長会は二十三日午後一時から市役所で開き、夏休み中の反省と二学期の教育指導について話し合う。

トラックひき殺す

自転車に追突、腕を切断

勿来 十七日午後五時四十分ごろ磐城市沖見四〇の小名浜貨物自動車トラック＝江尻啓運転手(四三)＝は、勿来市植田本田町字菖蒲沢二〇一地内国道で、国道筋の住宅から自転車にのって出てきた勿来市植田金畑町一九、土工一條重美さん(六三)に追突、一條さんの左腕をひき、胸部を強く打った。一條さんは直ぐ植田町前田医院に収容されたが、十八日午前八時三十分ごろ出血多量で死亡した。

この国道は下り坂で、左側に車が止まっていたため自転車が出てきたところに、ちょうど前方から車がきたため、それをさけようとして追突したものらしい。勿来署は江尻運転手を追い越し不適当とみて、業務上過失致死の疑いで調べている。

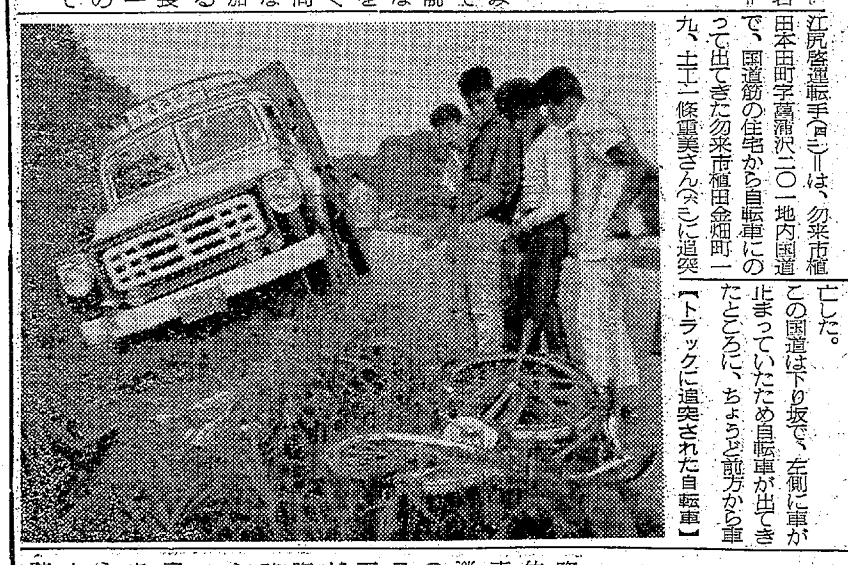

【トラックに追突された自転車】

起重機運転試験合格者

起重機運転士試験は六月十四日平商工会議所で学科、七月十七日常磐製作所で実技試験をそれぞれ実施したが、平労基署管内の合格者二十一人、実技免除者八人が次のように決まった。

▽合格者＝内郷市御台境字坂ノ下野崎敏夫、平市草野絹谷字杉内鈴木渉、遠野町滝字柿ノ沢遠藤丈夫、内郷市綴町七反田伊藤昭、同市宮町蛭子石沢幸之助、好間村下好間字沼田鈴木弘章、内郷市宮町字鬼ケ沢馬場四郎、同市高坂町御殿笹島英雄、日立工事勿来作業所玉川皓一、同瀬田辰、同粱野幸助、同田中三郎、勿来市植田小浜町猪狩修三、日立工事勿来作業所知久満男、同青木正文、同柏木久男、好間村山下河田忠三、好間村愛谷字東前戸納錦司、平市杉平高木政信、常磐市上湯長谷字湯台堂吉田一夫、原町市三島町桑原繁

▽実技免除者＝勿来市錦呉羽化学猪狩幾則、磐城市滝尻字六枚内斎藤賢寿、勿来市錦字上中田駒ケ谷忠道、日立工事勿来作業所石井重男、同霜山初男、同笠松政美、同福増露八、磐城市滝尻字御前田梅本三郎

なまなま

○…十七日午前八時十七分平駅発仙台行き発車と同時に、鉢巻姿も威勢よく飛び乗った四十歳位のかつぎ屋が「アッ」という声を残してホームと列車の間に消えた。

○列車は急停車。かけよった駅員や保安官がのぞくと、ホーム下の溝に横倒しで落ち込んだ男がムックリ起き上がり、顔から腹、足にかけ全身ドロンコ。奇跡的にかすり傷もなかった。安心感のあとの怒りは大きく、ドロンコ男はコテンコテンに公安官たちにどなられたが、青い顔をしながら「命あってのものダネ」と、列車が発ったあとのホームで男はおとなしく説経を拝聴していた。

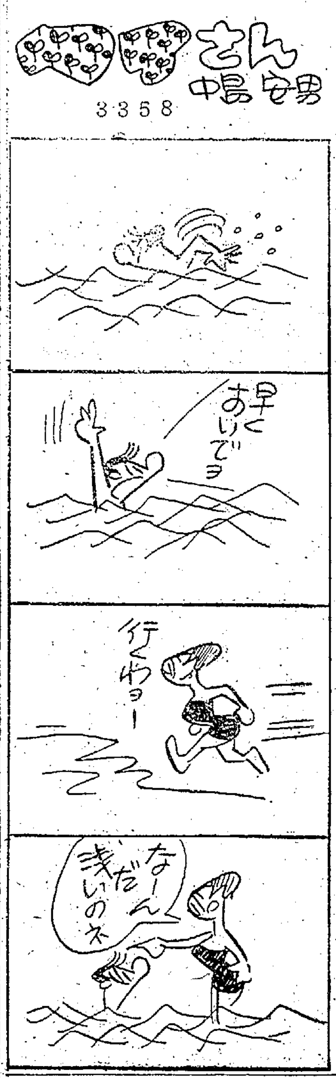

おわび

御中元贈答期間中は格別のお引き立てを賜わり厚く御礼申し上げますと共に ビールの最需要期に一部ビールの銘柄が品薄をきたし ご不自由をおかけしましたことをおわび申し上げます 連日の猛暑に生産を上回る二倍強とかの驚異的需要が ビール界夏の異変となったものと思われます 折角のご用命にお応え出来ませんでした不手際を紙上から重ねておわび申し上げます

臨時休業のお知らせ

誠に勝手ながら来たる十九日(土)二十日(日)の両日は店員慰労のため臨時休業させて頂きます

洋酒の 沢木屋 平・公会堂前 電二三六三

宇宙にストップ ハラショ!

ステイションにチョット一服 ホオの宿替え クラッポー

特価 チーズクラッポー 市価百匁二十三円を十八円

他に赤札特価品多数

常磐線一安い 菓子の赤札堂 小売・卸 平市南町店 電四六三三 〃三丁目店 電五五八二

お知らせ

毎度お引き立てありがとうございます

明後二十日(日曜日)は店員慰労のため休ませていただきます

大喜多や 平・聚楽館前通り 電3722 4601

名もなくおいしくゴク安く

今おいしい、安い、と評判のスジコは北洋サケ、マス独航船のお土産ですが、今月一杯で売り切れ。あとは高い有名品だけとなる予定

スジコ(ますの子)百匁 四五円－六〇円
〃(さけの子)〃 七〇円－一二〇円
〃(べにざけの子)〃 八〇円
〃(米国産) 〃 一五〇円－二五〇円
〃(秋ざけの子) 〃 二五〇円－三百円
タラ子 〃 四〇円－九〇円
新巻サケ 一切 一三円－一二〇円
新巻マス 一切 八円－一三円

平市 藤越

NHK 第一 18日 1040KC

6・05 劇「アルタイをこえて」
12 おやおやなあに 川久潔
30 「1丁目1番地」
7・15 ニュース・ハイライト
30 浪花演芸会 漫才「僕は茶人」ラッパ、日佐丸「お笑い日記帳」小円栄子
8・00 ここはどこでしょう ゲスト淡路恵子
30 夜のステレオ「火花の円舞曲」（ドリーゴ）「飾らぬ告白」（トーメ）「愛のあいさつ」（エルガー）
9・10 ニュース解説館野守男
25 ❶講談「津の国屋」貞山❷歌 水原弘❸「節子とお姉さんと山の子供たち」
10・06 スポーツ・ニュース
10 時の動き
30 音楽の楽しみ「合唱で聞く世界の民謡」解説堀内敬三
11・10 農政審議会の課題
20 海外だより
30 「灯ろう作り30年」山下辰次

NHK 第二 1540KC

6・20 「鋳鉄の性質」加山延太郎
35 産業実務 村松林太郎
50 そろばん教室
7・00 基礎英語◇英話会
30 若い世代へ❶小池礼三と5分❷働く母の代りに 赤羽好恵❸こう思う 渡辺道子
8・00 組曲「展覧会の絵」（ムソルグスキー）ピアノ田村宏
9・00 邦楽鑑賞会❶河東節「ぬれ扇」山彦綾子❷富崎千恵❸一中節「石和川」宇治文
10・15 高校初級
35 高校中級英語
55 数学演習
11・20 ドイツ語初級 藤田五郎
35 現代の音楽「北恋」（三善晃作曲）ソプラノ畑中更予子ほか

ラジオ福島 800KC

6・00 ジャジャ馬くん▽奥様ちょっと一息▽カッパ天国
7・10 録音ニュース
15 中合アワー
15 お楽しみ演芸館 漫才「私の日記」落語「妻の貯金」
8・00 素人歌合戦 稲川秀雄
30 竜角散うたものがたり
9・00 浪曲歌合戦 今泉良夫
30 三平の演芸館 ダイヤモンド・シスターズ 林家三平
45 愛の渦潮 147回
10・05 連続浪曲「新妻鏡」
30 福島競馬展望
11・05 連続放送劇「宮本武蔵」243回
20 デッカフォニットアワー「愛の泉」「テネシーワルツ」「ラ・メール」他▽お休みの前に

テレビ NHK

6・00 チロリン村とクルミの木「あらしのみずうみ」横山道代
30 みんなのうた 歌ボニー・ジャックス
35 ふしぎな少年 太田博之
7・15 バス通り裏 武内文平 露原千草 永井百合子他
30 おとぎの国❶まんが映画「何でも屋のジョニー」❷夏休みの冒険
8・30 ソビエトを行く
9・00 学園まえ「金魚と風鈴」柳家金語楼 楠トシエ 平凡太郎
30 きょうのニュス▽スポーツ▽海外
10・00 赤い椿の花「魚見崎」石浜朗 中川弘子 里見京子
30 ニュースの焦点 平沢和重
45 世相の窓「定期路線」
11・00 日本の狂言 水道橋能楽堂で 狂言「悪坊」大蔵流 山本東次郎 山本則寿 山本則直

土器破片の復元始まる

貴重な"弘源寺貝塚"

初の縄文式前期のもの

平市無線基地の整地作業で発見された平市鎌田字小山下四二地内の弘源寺貝塚の発掘は、縄文時代から弥生時代にかけての土器総数五千八百七十片が出土、柳沼徳実文化財保護委員が県遺跡調査員渡辺一雄氏（湯本二中教諭）の協力で復元にかかった。単純ななかににじみ出る素朴な美しさを即す縄文模様については、これまでどうしてつけたものかわからなかったが、渡辺氏は筆にヒモをまきつけ、グルグルと粘土に転がして同じ模様を出し、恐らくこれに近い手法で原始人が美しい器に模様をつけたのではないかと試験するなど、その復元作業は注目を集めている。

【弘源寺貝塚の五千八百七十の破片を復元のため選ぶ柳沼、渡辺両氏】

五千八百七十の土器破片

弘源寺貝塚の自然遺物は貝数十六種、鳥獣骨十三種、人工遺物は石器、骨角器のほか、大半が土器である。その大部分は前期のものだが、その中から縄文早期の茅山式破片が発見されたのが注目される。前期のものは関山式土器と、それに続く黒浜式土器らしいが、いずれも両式にピッタリ該当しないのは地域差と考えても納得できない。縄文の種類は羽状縄文、平行沈線文波状文円形、竹管文爪形文など多形で、底は一様に上げ底気味の平底に近いものだ。浦和市にある文蔵貝塚の土器で調査された甲野勇氏が「文蔵式」という一形式がつくられるといった文蔵式に該当するものらしい。ところが石城地方の貝塚では該当するものがない。そこで弘源寺貝塚は、たんに東北南部の参考になるだけでなく、縄文土器編集上、関東の不明確な点を明らかにできるのではないかということからも貴重な貝塚といえよう。

東北より関東に近い特徴

石城地方では縄文前期の貝塚としては最初に発見され発掘されたもので、県内浜通りにある数多くの貝塚でも前期の調査は極めて少ない。土器の形式は大変特徴があり、興味深いもので、縄文前期中葉の編集にも重要な資料となり得るものである。

さらにこの期時の貝塚として、これほど多くの鳥獣魚骨を出土する貝塚は非常にマレで、シカのツノ製の釣り針を始め、十数点にのぼる骨角器が発見されたのも、見のがすことができない。

貝塚を築成する貝や魚骨などから考察すると、当時この貝塚の付近は淡水の流れ込む入江のようになっていたものらしく、前期のもっとも海水浸入した時期であることがわかっているが、砂泥性の貝が多く、ヤマトシジミが主体であるということは夏井川が今日でも真下を流れ、河口沖積地を通って海に注いでいる点からも納得できる。

他の当地方の貝塚ではいずれもマダイの出土量が多く、クロダイは比較的少ないのであるが、この貝塚は逆にクロダイがほとんどでマダイがマレであるのも興味深い。

生活改善センター事務指導 山漁村建設事業事務指導会は二十二日午前九時から草野公民館で開き、草野の生活改善センター建設計画について説明する。

五大字連青野球 平市五大字連合青年会（会長鈴木一郎氏）の五大字連合青年会親善野球大会は二十日午前八時三十分から平二中学校グランドで行なう。なお雨天の場合は二十七日に延期する。

民報映画案内

※【平市】22日まで
★世界館（六・〇七）うっちゃり姫君（七・三六）微ぶし源太（八・四〇）舞妓の休日
★平東映（六・四五）まぼろし灯籠の女（八・三三）謎の七色御殿
★平館（六・四五）大相撲名古屋場所後半戦（七・三〇）拳銃横丁（八・五〇）赤い荒野
★東宝民劇（六・〇〇）断崖の決斗（七・三〇）サラリーマン弥次喜多道中大会
★平ニュー東映（七・三五）お嫁さんが狙ってる（八・四四）無法者の虎（19日まで）
★三夜東映（六・三八）天下の大騒動（八・〇〇）べらんめえ芸者罷り通る（九・一八）旗本喧嘩鷹
★平松竹（七・〇七）夢を失わず（八・三四）雲がちぎれる時（19日まで）
★ひかり座（六・一〇）でっかい札束（八・四〇）拳銃でいこう！（21日まで）
★聚楽館（六・二〇）広場（八・二〇）危険な関係（21日まで）
【ナイトショウ】
☆世界館（一〇・二〇）弁天小僧（18日まで）
☆平東映（一〇・二〇）番頭はんと丁稚どん（19日まで）
※【内郷市】22日まで
★第二イワキ 愛と炎と 誰よりも誰よりも君を愛す 葵の暴れん坊
★綴映劇 東京ドドンパ娘 続々番頭はんと丁稚どん 都会の空の用心棒（21日まで）
※【常磐市湯本】22日まで
★湯本座 アトミックのおぼん 東京夜話 女家族
★三函座 斬切り若様 あの波の果てまで（後編） 水戸黄門海を渡る
★常磐座 河岸の女石松 若様やくざ 蛇姫ばやし
★常磐日活 お父ちゃんは大学生 赤い荒野 闇に流れる口笛（19日まで）
【ナイトショウ】
☆三函座（一〇・二〇）銀花祭（20日まで）
※【磐城市小名浜】22日まで
★国際 香港の夜 夜はいじわる
★磐城座 太陽、海を染める時 大人と小人のあいの子だ 恋をするより得をしろ
★金星座 夢を失わず 雲がちぎれる時
★銀星座 GIブルース 許されざる者（21日まで）
★東映 葵の暴れん坊 血文字肌 砂漠を渡る太陽
★地球座 月影一刀流 御用御用物語
※【勿来市植田】22日まで
★菊多館 夜六・三〇 わが生涯は火の如く 江戸っ子繁昌記
★うえだ館 夜六・三〇 散弾銃の男 秘密会員章 電光石火の男
★中央館 夜六・三〇 用心棒 社長道中記 アトミックのおぼん
★植田ロマンス 夜六・三〇 アラスカ魂 戦車軍団撃滅
※【四倉町】19日まで
★四倉国際 かあちゃん お父ちゃん有難う 東京の夜は泣いている
★四倉文化 東京ナイトクラブ 恋の片道切符 越後獅子祭

100貨店

"不快指数の計算忘れる暑さかな"—暑くて頭がボーとなるといわれるが、実際にこう暑いと忘れっぽくなるようだ。きょうは正午現在気温31度、湿気温度29度で不快指数は83%といういやりきれない暑さだった。仕事にも身が入らないし、出歩く商売の人は実に大変だったろう。暑いから水を多くのむし、やたらと汗が流れる。ところが水をのみすぎると血が薄くなりかえって疲れるのを知らぬ人が多い。イキが下がったようにぐったりしてしまう。胃腸が衰弱しているし夜も寝ぐるしいから睡眠不足になり、疲れがたまる結果になる。とくに子供たちは必ず午睡をとるようにして疲れ防止に心がけてほしい。小児マヒにかかるのも結局は疲れのせいである。子供がヒキツケを起こして大さわぎした家庭があったが、これは帽子をかぶせても、歩道の輻射熱が手伝い、水分不足で日射病にかかったせいである。きのうは暑くても風があったが、きょうは無風状態。自然バイクなどはスピードを出して涼を求めるようになる。交通事故が多くなるのが心配 （龍人）

カツライス カツ丼
松…150円 竹…200円 梅…250円
鶴…170円 亀…220円
とんかつ 大寶
平・ぎんざ通り（常陽銀行前） TEL・2968

唐揚げ ヒナ鳥 むし焼
湯本 鳥静 電話（代）三二五一

贈って喜ばれる…
いわきの名産 特製
貝焼 塩辛
味と栄養は日本一です！
丸市屋本店
平市四丁目 TEL・2213

アフターサービスの店
小名浜 敷島シート
磐城市定西 電2904

味の食堂 開樂
平市三田小路 電三八〇二

DPの専門店
平市二丁目 くわな
電五三六九

貸事務所▽新築間口二間（九坪）▽電話つき▽委細面談
連絡先 平市駅前平サービス商会

募集
女店員 若干名
高校卒以上 通勤可能の方（通勤手当支給） 社会保険制度あり 委細面談 履歴書本人持参下さい
三幸化粧品部
平市三丁目 電四九三二

大塚の牛豚肉 御惣菜
本店（平）電二六五八 支店（湯本）電二九八三
ニクヤサン

四四三一
四四三二
出前の 酒喜庵

スポイド・シルバー ルーベン ビニロール タイコー
大日本塗料
モロハシ塗料部
平・新川町・電5453

アキモク吸音ボード
アキモクメラボード
アキモクスーパーボード
アキモクハードボード
アキモクカラーボード
アキモクフロア
アキモクパンチングボード
白色セメント ポルトランドセメント
株式会社 野内商会
平市四丁目 電4101・4102

耳鼻咽喉科 気管食道科 X線科
大和田医院
院長 大和田郡司
副院長 大和田一郎
部長 山本禎子
▽入院応需△
平市南町 電話（平）四五七〇番