夕刊
いわき民報
発行所
平市田町63
いわき民報社
社長　野沢武蔵
電話（代表）4161番
© いわき民報社 1961

日本一 しゃんがら
本舗 みよし

白水川に農薬投入される
大量殺人の寸前、これで二度
簡易水道、プールなど使用禁止

十九日朝、簡易水道の給水にあてている白水川上流に農薬を投入したものがあり、死んで浮き上がった魚が川面をふさぐほど。内郷市では十九日いっぱい水道を断水するとともに、地区民五千人に水道使用を禁止の非常措置をとった。内郷署では二度目の毒物投入事件だけに重視、犯人を捜査している。もう少しで大量殺人の事態が発生することだっただけに地区民はホット胸をなでおろしている。

十九日午前八時ごろ内郷市白水町の川平地区市民約五千人に給水して簡易水道の取入口上流（白水川）で魚が死んで浮き上がっているのが発見された。届出により内郷市水道課は午前九時水道を断水するとともに、住民に水道の使用を禁止するよう放送するとともに、簡易水道配水池の水を廃棄した。午前九時山崎水道課長ら市水道職員四人、内郷署員二人、平保健所員二人が現場に急行、調査した結果、毒物投入は午前五時ごろ白水川取入口上流二キロほどの地点で行なったものらしく、毒物は名はわからないが農薬らしい。白水川では五月にも毒物投入騒ぎがあったが魚をとるためなら魚が浮いていないハズなので極秘裡に調査していたが、これで二度目とあって内郷署では悪質犯とみて農薬の入手の経路をたどって犯人調査をしているなお田畑から流出したものではないとはハッキリしている

一方白水小学校では父兄の勤労奉仕でつくった白水川の谷間簡易プールを閉鎖、泳いだいたこどもたちを上げて十九日一日は水泳禁止にした。

白水小佐々木教頭の話＝谷間プールの上流なので子供達は水泳をやめるよう連絡した。水道も午前九時に断水したので毒物投入が確認されれば対策をたてます実際困ったことです。

平保健所の話＝これで二度目だけに、もし事故でも出たら大事なので、厳重調査したい。ワザとしたのか、田から流れ込んだのかわからないが、川いっぱいに浮ぶ上がった魚の塩からみても投入したものだと考えられる。

広域・基幹都市の調査地域に
常磐五市が指定される

建設、自治両省は十八日、〝広域都市〟〝地方開発基幹都市〟建設の調査対象地域を指定、常磐五市は両省の調査地域に指定された。建設省は一千二百万円、自治省は一千万円の調査費が計上されており、調査は自治省が今年度から二カ年、建設省は三カ年で終わることにしているが、調査については自治省は県に委託し、関係市町村の協力で交数厚生などの行政面をまた建設省は仙台建設局に工業用地、工業用水、交通運輸、港湾などの立地条件調査を行なうことにしている。

建設省では広域都市建設、自治省は地方開発基幹都市建設促進法、通産省と経済企画庁は低開発地域工業開発促進法と各省がそれぞれの立場から法案を考えているが、その目的はいずれも四大工業地帯に集中し勝ち（同地帯は収容能力が限界にきている）な工場を地方に分散することによって、地域間の所得格差を縮少し、地方の工業発展を図ることにしている。各省がそれぞれの立場で推進するよりも一本化して強力に推進すべきであるとの声が強まり、各省が意見の調整を図ってきたがまとまらず自民党地方工業特別委員会では、各省案を一本化した「新産業都市建設促進法を立案、建設省でも同法案を基礎にし、新都市建設公団を設ける計画を進めているが、この公団案も三省案一本化の形で実現する見通しが強くなっているという。公団案によると公共事業へ先行投資し、地方開発の拠点となる新都市を積極的に建設するもので、工業用地、住宅用地、道路、港湾、学校などを建設、政府や公共団体の出資でまかなうという構想である。

常磐地方基幹広域都市建設促進協議会では、両省からの調査区域指定に大喜びだが、常磐地区は❶人口三十三万余人で、相馬郡山、日立の市場と隣接しており、地方開発の中核地区になり得る❷六月二十二日行なった同協議会の席上、五市合併の必要を認めているので、合併が実現すれば総合的な行政運営ができる❸工業団地一億六千五百万平方㍍を有する❹一日七十五万の工業用水確保ができる❺陸上、海上の交通が便利であることなど有利性を上げている。なお両省からの指定によって、広域都市建設実現へ一歩近寄ったものであり、常磐五市合併の早期実現が強く望まれている。

好評の勧銀年金預金
平市で推奨

国民年金の掛け金を銀行が預金利子で払い込んでくれるという新方法が始められ好評を呼んでいる。

勧業銀行では〝勧金年金預金〟という名目で、国民年金に加入と同時に、あわせてこの預金に加入すると、あとはその都度、市役所などに納入しに出かけなくとも勧銀が利息の一部から納入してくれるシステム。利息の残りは元金に加算される。申し込みには国民年金帳と印鑑を持参、頭金は二百五万円（一カ年自動継続定期預金）だが、むこう二年分だけの掛け金は自分で直接支払う。年令によっては三万、四万円の口もある。厚生省ではこの制度に大乗り気で各市に奨励しているが平保険課では国民年金を取り扱う事務が大いに助かると推奨している。

注文服抽せん券付き売出し
特賞にクーペ

東北六県注文服抽せん付連合サービスセールは八月二十日から十月二十日まで行なわれるが、平注文洋服商工組合では賞上げ五千円毎に抽せん券一枚を進呈する。賞品は次のとおりで発表は十月末。

▽特賞　マツダクーペ二台（金組一本）▽一等　ナショナルホームステレオ、アンサンブルHE32D一本（二千本一組各組共通）D二等　ナショナルホーム電気コタツ（変形式五本（〃））▽三等　ナショナル螢光灯スタンド百本（〃）▽四等　ミツワ石けん三コ入れ二千本（〃）。なお一等以下の賞品は平方部だけで等クジなしで全部当たることになっている。

内郷市で夏期大学講座
26日　公会堂で

内郷市教委主催の第五回夏期文化講座は二十六日午後一時から公会堂で開く、講席は郡山女子短期大学長関口富佐女史で〝青少年の教育諸問題〟について約三時間にわたって講演する。なお同教委では市内主婦連の多数参加を要望している。入場無料。

水素の滝沢さん東ドイツへ
労働組合連に招かれ

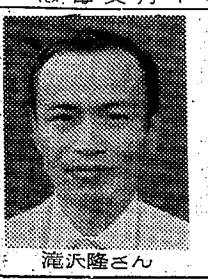
滝沢隆さん

磐城市日本水素小名浜工場研究所員滝沢隆さん(30)＝磐城市愛宕下＝は、十八日常磐線泉駅から東ドイツに向け元気に出発した。滝沢さんは東ドイツの労働組合連合会（FDGB）の招きで、総評が全国から選考した七人のうちの一人に加って五カ年間、東ベルリンで化学工業技術をはじめ政治、経済労働問題などを勉強することになったもの。

滝沢さんは茨城大学の出で小名浜工場では化学薬品パラホルムの研究をしていた。

小名浜臨港
争議が急転直下解決へ
地労委の斡旋案のむ
午後四時から平常運転

長期ストの深刻な様相を呈した小名浜臨港鉄道の争議は五日目の十九日朝、労使双方から地労委に対し、あっせんに入って欲しいと共同申請が行なわれた。このためきょう午後二時半から同鉄道本社々長室で地労委から別項のようなあっせん案が提示されたが、労使双方ともこれをのみ、浦田社長、永井第一労組々合長らがこの調定案に調印、この争議は急転直下解決した。会社側の発表によると五日間のストで、損害額は三百万円（滞貨約六千㌧）に達した。なお定期券などの払い戻しは五日間連続運休前に妥結したため、払い戻しは行なわなくとも良いことになった。なおスト解決によって小名浜臨港鉄道は午後四時二十三分小名浜発上り三八列車から平常運転に入った。

あっせん案

今次小名浜臨港鉄道と私鉄総連小名浜臨港労組との間における夏期一時金と労働協約改定にかかる労働争議について、種々検討した結果、左記のあっせん案を提示する。なお本あっせん案に対する諾否の回答は早急に当地方労働委員会事務局まで文書でなされたい。

❶夏期手当＝イ　基準賃金（基本給十家族給十住宅手当）の一・四五カ月分　ロ　配分は基準賃金比例一・三五カ月分、賞与配分〇・一カ月分❷労働協約＝イ　組合の要求精神を尊重して決める　ロ　具体的成文については後日速やかな機会に行なう❸その他＝イ　会社、組合とも本争議に関する一さいの系争事件を取り下げる　ロ　会社は今次争議についての一さいの責任を追求しない。

浦田社長の話＝私は退院したばかりで健康が回復していないが、争議は時の成りゆきも多分に関係があり、チャンスも必要だ。幸い早期妥結して良かった。今度の争議を見て第一に感じたことは夏期手当の問題ではなく、労使の正しい関係を樹立しなければならないということだ。その場限りでなく、一つの争議によって正しい労使関係が行なわれるところに意義がある。一般市民に感謝をかけたことが遺憾である。

永井第一組合長の話＝今度の争議によって四十九人の組合員でも団結すれば、勝つことができる自信を深めた。支援労組の応援には感謝しています。

石森四段が優勝
湯本アマ囲碁大会

湯本囲碁クラブはこのほどアマ有段者夏季大会を開き、石森喜治四段（常磐市下浅貝九〇）が優勝した。

寸言

▼けさ白水川に農薬を投入危機一髪で大量殺人が発生する寸前だった。何の目的か判らぬが、今度で二度目とあるから徹底的に犯人を捜査してほしい。

あすの催し

▼第六回内郷市内少年球技大会、午前八時半から金坂グランド。
▼平市流燈花火大会、午後七時から鎌田地区夏井川。
▼平市五大字青年親善野球大会、午前八時から平市グランド。
▼磐城川柳、水産審査主催の納涼川柳大会、午前十時から日本水素湯本保養所。

天気予報
玉半提供　電五〇三一

（小名浜測候所発表）

【今晩】北よりの風、曇りがちで始めところにより一時にわか雨
【あす】北東の風、曇り朝晩は一時小雨、日中晴れ間もでる。
【海上】今晩、あすともだいたいおだやかだが、一時多少風波のでることもある。朝晩見通しが悪くなる。

毎日が特売日です
全商品が特価品です

八月二十二日
二十三日
（二日間）
公休します

夏物一掃
婦人ブラウス
破格サービス

盛高屋
平市三丁目
TEL・3608・6612

女子店員募集
一、平市内在住者で通勤可能の方（住み込みも可）
一、学歴は中卒以上で十八才から二十二、三才までの方
一、ご希望の方は履歴書（ペン書用紙）と写真を添えてお申し込み下さい　委細面談
締め切りは九月十日まで

豊作予想で予約超過

石城産米　川前が最高百七十％

県石城事務所の調べによる十五日現在の石城地方の産米売り渡し予約数量は二十一万四千九百十八俵で、目標数量二十万三千五百俵を突破、百五・六％に達した。市町村別では川前村が目標の百七十一％という最高記録で、内郷市を除く他の市町村はいずれも目標を一二割も上回る好成績である。これは今年度も豊作が予想されていることと米価値上げによるものと見られている。各市町村の予約数量は次のとおり（カッコ内は目標）▽遠野町　一万五百四十俵（九千五百五十俵）▽田人村　五百八十八俵（五百五十俵）▽好間村　五千四百五十俵（五千俵）▽小川町　八千三百五十三俵（七千七百五十俵）▽三和村　八千百九俵（六千四百六十俵）▽四倉町　二万四千四百五十俵（二万二千七百三十俵）▽川前村　二千二百三十一俵（一千三百俵）▽平市　五万四千六百四十二俵（五万三千二百二十俵）▽常磐市　一万五千七百十五俵（一万四千九百五十俵）▽磐城市　四万三千八百十一俵（四万二千二百五十俵）▽内郷市　一千七百九十三俵（一千九百四十俵）▽勿来市　三万九千二百三十五俵（三万七千八百俵）

八茎原野36ヘクタール開田

水路六・九キロを本年完成

平農地事務所では来年度から四倉町八茎地内の原野三十六ヘクタールを開田する計画とともに二十三年度いらい着手していた水路四千五百三十一メートルを完成することになり、十八日その入札を行ない堀江工業に七百十五万円で落札した。今年度は水路二千四百七十九メートル（中四十五キロ）を完成させ、延長六・九キロの水路で毎分七・六八立方メートルの農業用水を供給する計画。

二十三年着工いらい十四年ぶりに完成することになったわけだが、八茎鉱山の上流四キロの沢から取り入れる同水路は上岡地内に延長八百五十七メートルのトンネル（巾一・二メートル、高さ一・六メートル）を切り開いたほか、二千四十二メートルと最延長三千九百八十メートルを昨年度までに完成させ、今年度分の二千四百七十九メートルが完成すれば全工程を終わることになるなお同事務所では工事を容易にするため、鉄筋コンクリートブロックを設計、とくに継ぎ手の方まで鉄筋を入れ、一個の長さを五十キロ、重さ五十キロとして、一人で運べるよう工夫をこらしている。開田を終えるには約三年間かゝるものと見られ、入植三十戸、増反百十五戸に配分される予定である。

サンマの南下早め

今のところ大型少ない

今年のサンマ漁の良否をきぐるため磐城市の県水試では北洋から帰ったサケマス独航船や、北海道に出漁中の小型漁船などに対しサンマ魚群の発見記録をアンケートの形式で資料を集めていたが、このほどまとまったので各関係者に配布する。それによると「今年のサンマの南下は早い見込みで、しかも今のところ大型魚が少ない」とある。内容は次のとおり。

▽魚群の分布：北海道沿岸海区では現在百浬内外の小型漁船が釧路、落石間の十カイリ内外の海区で操業しているが、魚体は中小型で漁況は一般に低調である。魚群は除々に北上しており最近小型魚の出現率が高くなっている。現在の漁獲量は約千四百七十トンで最近六カ年の同期では昭和三十五年についている。一方北海道東沖合海区の調査（八月三日―八月八日）では釧路南東六十カイリ付近で、中小型の魚群が調査船、サケ・マス船によって非常に多く発見されており、この魚群の南下縦路が今後の漁況に大きく影響するものと考えられる。大型魚はこの海域で六月下旬から七月上旬に多少発見されたものゝみで、これ以外はほとんど見られない。七月下旬、色丹島付近で、ソ連のサンマ船が操業しているのを調査船が目げきした。

▽今後の見通し＝❶今年の水塊の配置は昨年と著しく異なり、北海道東の沿岸海区に強勢な寒流分枝があって、するどく鮮崎沖に再下しており、沖合からの強い暖流分枝の影響で、この海域に顕著な極前線が形成されるような状態にあるので、今後相当な魚群が北海道沿岸海区を南下するものと予想される❷今後海況に大きな変化のないかぎりサンマの南下は一般に早いように考えられる❸中南部千島東方海域には中小型の魚群が広範囲に発見されており、これらの魚群は道東の沿岸海区をかなり南下するものと考えられる❹現在までの調査では大型魚が余り発見されていない。この群の出現は全国的漁況に大きな影響をあたえるものと考えられるので、この群の選索を極力行なわれなければならない。今後の大型魚の出現状況によって全国漁況は支配されるものと考えられる。

練習野球　平工と磐高の練習野球試合は二十日午後一時から磐高グランドに開く。

市議が市職員に優勝旗贈る

磐城市で

磐城市の市議が市役所職員各課対抗野球に優勝旗を贈った。これは各課が毎年夏から秋にかけて親睦野球を行なっているのに優勝旗がないのは淋しいと菅原、木田正副議長らが発起人となり、市議にはかったところ全員が金を出し合って東京へ注文した。十八日新調の優勝旗が届いたので近く菅原議長から贈ることになった。新しい優勝旗は二万円で中央に市章を配したスマートなもの。議会事務局では「市議から各課対抗のスポーツに優勝旗を贈るのは県下でも珍しい」と自慢顔。

【新調した優勝旗】

魚況速報第一号を配布

来月サンマ解禁を控え

磐城市の県水試では来月三日のサンマの全面解禁を前にして十八日サンマ漁況速報の第一報を次の如く発表、各ハマに待期中のサンマ漁船に配布した。

道東沿岸海区の親潮はその勢いは極めて強く、かつ沖合から黒潮分枝に圧迫されてするどく南下している。

❶親潮分枝ポノサップ岬東八十カイリ付近から釧路南東五十カイリ付近を南西に伸びるものと東経百四十八度三十分、同百五十度三十分の線を南下するものが見られるが、道東の沿岸海区を南下する寒流分枝の勢力は極めて強く、その先端はトド崎の沖合に達している。

❷黒潮分枝は東経百四十五度三十分、と同百五十度三十分の線を北上しており、寒流の各分枝を北西に圧迫しているが、観測資料が不明で明らかではないが北緯四十度、東経百四十六度三十分を中心として表面水温二十度以上の暖水塊がみられ、この消長が注目される。

❸津軽暖流の東方への張り出しはかなり強く、南下する親潮沿岸分枝と接触し、顕著な極前線を形成している。

❹落石崎の沿岸部と釧路南東二十カイリ、同八十カイリ海区を除き、道東海域は一般に水温低く、前年同期に比べ二十度の低目となっており、この傾向はエリモ崎南東海域に顕著である。

民報映画案内

※【平市】22日まで
★世界館（六・〇七）うっちゃり姫君（七・三六）磯ぶし源太（八・四〇）舞妓の休日
★平東映（六・四五）まぼろし灯籠の女（八・三三）謎の七色御殿
★平館（六・四五）大相撲名古屋場所後半戦（七・三〇）拳銃横丁（八・五〇）赤い荒野
★東宝民劇（六・〇〇）断崖の決斗（七・三〇）サラリーマン弱次郎多道中大会
★平ニュー東映（七・三五）お嬢さんが狙ってる（八・四四）無法者の虎（19日まで）
★三夜東映（六・三八）天下の大騒動（八・〇〇）べらんめえ芸者寵り通る（九・一八）旗本喧嘩
★平松竹（七・〇七）夢を失わず（八・三四）雲がちぎれる時（19日まで）
★ひかり座（六・二〇）でっかい札束（八・四〇）拳銃でいこう（21日まで）
★聚楽館（六・二〇）広場（八・二〇）危険な関係（21日まで）
【ナイトショウ】
☆世界館（一〇・二〇）男十九の渡り鳥（21日まで）
☆平東映（一〇・二〇）番頭はんと丁稚どん（19日まで）
※【内郷市】22日まで
★弟二ハワキ　愛と炎と　誰よりも誰よりも若を愛す　葬の薔れん坊
★綴映劇　東京ドンパ娘　続々々番頭はんと丁稚どん　都会の空の用心棒（21日まで）
※【常磐市湯本】22日まで
★湯本座　アトミックのおぼん　東京夜話　女家族
★三函座　寄切り　あの波の果てまで（後編）　水戸黄門海を渡る
★常磐座　河岸の女石松　若様やくざ　蛇姫ばやし
★常磐日活　お父ちゃんは大学生　赤い荒野　闇に流れる口笛（19日まで）
【ナイトショウ】
☆三函座（一〇・三〇）鎖花祭
※【磐城市小名浜】22日まで
★国際　香港の夜　夜はいじわる
★磐城座　太陽、海を染める時　大人と小人のあいの子だ　恋をするより得をしろ
★金星座　夢を失わず　雲がちぎれる時
★銀星座　G-ブルース　許されざる者（21日まで）
★東映　葬の薔れん坊　血文字肌　砂漠を渡る太陽
★地球座　月影二刀流　御用御用物語
※【勿来市植田】22日まで
★菜多館　夜六・三〇　わが生涯は火の如く　江戸っ子繁昌記
★うえた館　夜六・三〇　散弾銃の男　秘密会員章　霓光石火の男
★中央館　夜六・三〇　用心棒　社長道中記　アトミックのおぼん
★植田ロマンス　夜六・三〇　アラスカ魂　戦車軍団撃滅

御用心
最近他社にオーバーホール及び修理を依頼された方がありますが当社及び本社技術部ではこの場合アフターサービスに責任を持ちませんから御注意下さい
「何はともあれ当社へ御連絡下さい!!」
日本アレン金錢登録機株式会社
関東アレン金錢登録機株式会社
代表者　金子　金蔵
水戸出張所　電（水戸）六二〇三

残暑お見舞い申し上げます
横浜税関小名浜出張所
所長　山中　実
外職員一同
磐城市辰巳町　電二〇二三

市況

魚類

（単位＝円）

十九日は各港とも水揚げがない。

【小名浜港】水揚げなし
【江名港】水揚げなし
【中之作港】公休日

野菜

▼ナルイ　六・五―三（東）
▼ニラ　七―四（〃）
▼ニンジン　六五―五五（キロ）
▼ゴボウ　三五―八（〃）
▼大根　三五―一五（〃）
▼サツマイモ　二〇―二〇（〃）
▼バレイショ　一六―一二（〃）
▼ヤマトイモ　一〇〇―九〇（〃）
▼キュウリ　二三―一（〃）
▼ナス　八―一（〃）
▼トマト　三七―一五（〃）
▼タマナ　七〇―五〇（〃）
▼タマネギ　二〇―一〇（〃）
▼ショウガ　二〇―一三（東）
▼サトイモ　一〇〇―八五（キロ）
▼ナタマメ　一〇〇―五〇（〃）
▼カボチャ　二〇―一〇（〃）
▼葉ショウガ　一八―一三（東）
▼玉子　一四―一〇（コ）

果物

▼リンゴ　五〇―二三（キロ）
▼ナシ　六〇―一五（〃）
▼モモ　八〇―二〇（〃）
▼ブドウ　一〇〇―五〇（〃）
▼スイカ　一〇〇―四〇（コ）

（丸平青果市場調べ）

おことわり　「くらし随筆」休みました。

出前　レストラン　カイカ　電二三五〇・五四六七
綿風呂敷　ガーゼ手拭　タオル手拭
お誂染　馬目染工場　平五・電二五五八
うちわ　カレンダー　広告マッチ　平市大町　嘉見家　電五四六九
甘太郎　平・ぎんざ　電4025
家具の店　いとう　平市新山町バス停前　電話（平）二四六四
平・一丁目田村無線隣　焼鳥の店　宝竜　電話四九一六番
写真は館林　平・公園下　電三二九六
大谷石　井上　平市五丁目　電三〇六八
カメラとDPEカンノカメラ　平市公会堂通り
久仁　ざん　いご連絡下さい　大石ゆらの助
矢ケ崎犬猫病院　電話　平市　4465　鎌田弁

売り場変えても人気変らず
野菜と果物の売り場は、店のウラの新館に移りました。只今増築工事中の隣りで混雑しておりますが相変らず新鮮で安いと大好評です
甲州産デラぶどう　百グラム
遠州産メロン　一コ　四〇〇円から
岡山産アレキサンドリヤ一箱　八〇〇円
北海道産三寸人参　百グラム　八円
泉州産　玉ねぎ　一キロ　二十三円
玉レタース　大玉　一コ　五十円
セロリ　一株　一八〇円―二五〇円
〃　一本　一〇円
藤越　平市

盛況御礼
平全市連合中元大売り出し「夏の二部ショー御招待」は盛況裡に終了させて頂きありがたく厚くお礼申し上げます　係員不馴れのため何かとご不便をおかけしたことと存じ深くお詫び申し上げます　今後ともお引き立てご利用下さいますようお願い申し上げます
平市商店会連合会

贈って重宝　もらって便利
あけてびっくり　罐詰めペンティー
各種組み合わせ売り出し中
衣料品の鈴屋
フランスベッド　プリヂストンエバーソフト特約店　平市大町　電二七八八

確実な運転
よりよい乗心地
ハイヤーの御用命は
電話　本社　2640　2175
好間（平）5372
草野（平）5647
尼子タクシー

暮らしの中のアクセント！
あんみつコーナー
楽しい語らいのひとときに
あんみつ……30円
みまめ……30円
フルーツあんみつ……50円
ソフトクリーム……30円
チョコレートソフト……35円
ずんだもち……30円
くず餅……30円
氷あずき……30円
氷あしらい……40円
氷ぎゅうにゅう……40円
氷ジュース……20円
平市銀座　松月ストアー　TEL・4206

あす流灯花火大会

平市 夏井川 去年より多く打ち上げ

平市夏まつりの最後を飾る流灯花火大会はあす二十日午後七時から九時半まで鎌田地内夏井川河畔で催す。ことしは競輪の「ナイヤカラ」など常磐交通、市議会、岡田乳業、横山ゴムと仕掛け五台のほか諸橋合名会社、三丁目商店会の空中仕掛け二台と三百発の灯籠を夏井川に流し、光の流線を描く夏井川と夜空の花火が午後九時まで二時間にわたり上下一体となって火の花を咲かす。主催者の鎌田青年会町会では五万人の人出を見込んでいる。

去年より多く打ち上げ花火の第一発を合図に仏の供養をしたあと千個以上の

非行少年増える一方

原因 親子の考え方にズレ

平署では一月から六月までの半年間に六百七十一人を補導した。これは前年同期に比べて二百七十七人多く、特に刑法犯では百三人（前年同期より十人減）となったが十四歳未満の者は五十三人となり二十二人も増えた。また特別法は二百四十三人も増えて二百三十五人に達し、非行少年は増加する一方である。一般に❶親子の考え方のズレが甚しい❷少年は家庭や両親を鋭く批判している❸叱ると反抗的になる者が多い点を上げ、両親はどもものいい分をよく聞いて納得させ、よりよい家庭環境を作ることが大切だとしている。非行少年を分析すると次のようになる。▽犯罪少年＝前年同期より十人減の百三人。増加したのは盗み二十一人で六十五人となり前年同期は二件しかなかった恐かつが六件増えて八件に、傷害も五件増の九件強盗四件増の五件と悪質犯が肩を並べて増えている。婦人暴行は前年同期に二十七件もあったが、ことしは影をひそめて一件もなかった。▽触法少年＝二十二件増の五十三件。いずれも盗み。▽ぐ犯少年＝二十二件増の百七件となった。特に増加が目立っているのは喫煙で五十三件も増えて七十三件となったほか、飲酒四件増の十七件、前年には見られなかった不純異性交遊が六件、婦女いたずら五件となった。

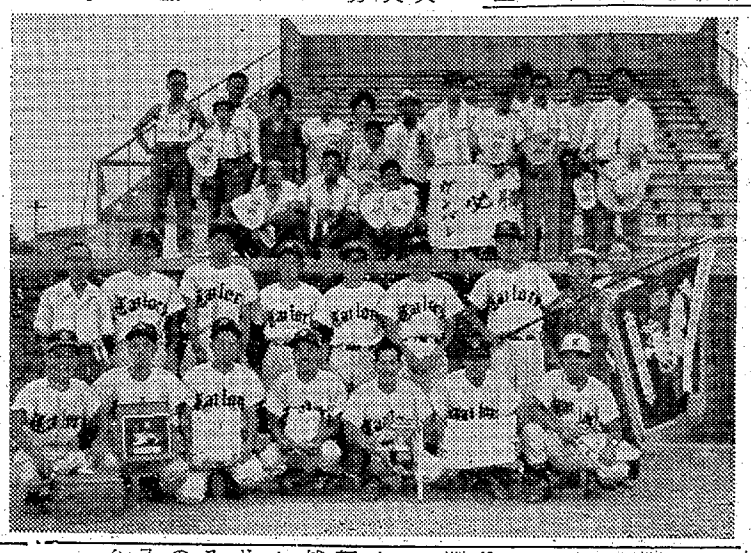

洋服組合親善野球で初優勝

平市チームが

県下洋服商工組合主催の第二回親善野球大会は十七日午前九時から郡山興成山野球場に各方部代表六チームが参加、優勝を争った結果、福島チームを破って初出場の平チームが見事優勝旗を獲得した。出場者次のとおり。

金成孝、吉村弘志、大津二夫、渡辺良蔵、猪狩弘毅、中村幸夫、遠藤和夫、太田恵男、太田正夫、武藤三郎、松崎栄四郎、安藤勇、佐藤光治、猪狩正男、佐藤昭

【決勝】

| | | |

NHK 第一 19日
1040KC

6・05 夏休み子供大会「僕は名探偵」山村正夫作 里見京子 柳沢真一 川久保潔ほか
7・20 ソビエトだより「南ユーカス編」
30 陽気な休憩室「宇宙」柳家金語楼 渋沢秀雄 糸川英夫 平野威馬雄 中村メイコ
8・30 とんち教室 長崎抜天 小川哲男 清川虹子 丘灯至夫 岩佐東一郎 北原文枝
9・08 解説村田為五郎
20 浪曲「名月三度笠」子母沢寛原作 芙蓉颯花
50 ラジオ映画室 森繁久彌
10・06 劇「新門辰五郎」真山青果作 中村翫右衛門 瀬川菊之丞 中村梅之助 前進座
11・10 職出振興の具体策
20 中国代表の権問題

NHK 第二
1540KC

6・05 私たちの演奏会 永沢節子 富沢志満他
30 「職場の記録」（店員さんと呼ばれて）
7・00 「精神病像の時代的変化」桜井図南男◇「抗癌性梅毒」樋口謙太郎
30 プロ野球「西鉄対東映」（平和台）解説松木謙治郎【2案】「国鉄対巨人」（後楽園）【3案】「中日対大洋」（中日）「4案」「広島対阪神」（広島）【野球のないとき】夜のムードコンサート
10・15 高校初級
35 中級日本史
55 和文英訳
11・20 フランス語初級 前田陽一
35 音楽話のくずかご「南太平洋トンガを訪れ」増沢健美

ラジオ福島
800KC

6・00 ジャジャ馬くん ▽奥様ちょっと一息 ▽カッパ天国
7・10 録音ニュース
15 花春アワー
30 花形歌手歌う遊覧船「可愛い女」小沢昭一 横山道代
8・00 ハイカラバラエティー「宿願はヤク病神」人見明とスイングボーイズ 吉田草子・谷幹一「月夜に歩けば」「パチャンガで踊ろう」「夜の太陽」他
9・00 サロンパスの浪曲「花の浪曲師」第三話はれ舞台 二葉百合子
30 テイチクアワー歌の花束
45 愛の渦潮 148回
10・05 連続浪曲「新撰鏡」(11) 天津羽衣
30 魅惑のコーナー
11・05 連続放送劇「宮本武蔵」
20 ダイヤモンドアワー ▽お休みの前に

テレビ NHK

6・00 なかよし広場 三国一朗 池田季一
25 ホームラン教室
35 スポーツグラフ「より高くより速く」
7・15 バス通り裏 小栗一也 織賀邦江 武内文平
30 全国舞踊民謡まつり
9・00 あなたは陪審員「学生割引き」高木健夫 藤原弘達 平林たい子
30 きょうのニュース▽スポーツニュース▽海外ニュース
10・00 夢であいましょう 中島弘子 寺本圭一とカントリー・ジェントルマン、デューク・エイセス スリー・バブルス 黒柳徹子他
30 ニュースの焦点 松宮克也
45 世界みたまま「歌舞伎ノ連紀行」市川段四郎
11・00 テレビコンサート❶バラード（ショパン）❷練習曲作品10から❸スケルツォ

穂高へ挑む

勿来高教諭 中根 長久

新宿名代の行列二時間。蒸し熟い地下道。通路のごろ寝をまぬかれるための座席確得競争。新宿発十一時二十八分、松本行の臨時準急の通路は足のふみ場もない。眼ったのは何分間か。富士、八ケ岳、南アルプスへ登山の連中が降り、松本六時十五分着。島々は登山客で混雑。それからバスに乗るため何と二時間待たされた。

夜汽車の疲れ、計画変更など不快指数はうなぎ昇り。しかしバスがあづさ川の流れに沿って四十キ、ようやく上高地（千五百㍍）に運んでくれた。ひやかな涼風が今までの疲れをふきとばす。残雪をいただき、見上げるばかりの穂高連峰。写真で見、〝いつかは〟と思っていたソレが、すぐ目の前に…。白樺の林をぬけ、〝焼に登ろか穂高へゆこか、ここが思案の「田代橋」〟を渡る。そろそろ登りにかかる。すでに十二時半。登る者はほとんどなく、降りる方はしきり。その中で女性の多いのが目についた。三時に西穂山荘（二千四百㍍）に着き、予定より二時間遅れのため西穂頂上はあきらめ、独標までにする。

ここまでならば家族ずれでも時間を十分とれば行けるだろう山荘付近は森林帯と灌木帯の境となり、独標までは這松がすばらしい。足下千三百㍍位のところは上高地。あづさ川、大正池川原の白砂、白樺の緑、山小屋の赤い屋根など見下ろし、四方は焼岳、乗鞍岳、笠ケ岳等々の壮大な眺望。岩ハダをむき出しにし、その稜線を一直線に谷に落ちこませている穂高。何と人間のちっぽけなことか。さすが二千八百㍍ともなれば、夕方ではあり、はく息が白くなるほど東側から吹き上げる強い風が身を切るつめたさで、ジャンバーをひっかけなければいられなかった。

独標からは前穂、奥穂の岩ばかりの偉容が眼前にひろがり、ただ嘆声を発するばかり。そこを越えて来た人は「正直なところ怖くて足がふるえました」といっていた。山荘に泊まったが遭難の情報が二回ほどあった。

翌四時半起床、下りにかかる高山の朝はすばらしい。山々は黒く、谷々には白雲がただよう雲のうすれていくさま。時々刻々明けゆく景色。山の頂きにのみ朝日が映えて、ひときわひきたつ。特に焼岳のトロイデ型火山は印象的だった。後髪をひかれながら下山。きょうの登山者をはげましながら、朝またきバンガローの間をぬってバス乗り場へ。〝どこからこんなに人が〟と思うほど集まっている。この次はあの岩場を乗りこえてやるぞと、バスから見えなくなるまで静かにそびえ立つ穂高連峰を何回も振り返えったことだ。

〝連峰の偉容に思わず嘆声〟
独標なら家族連れでも

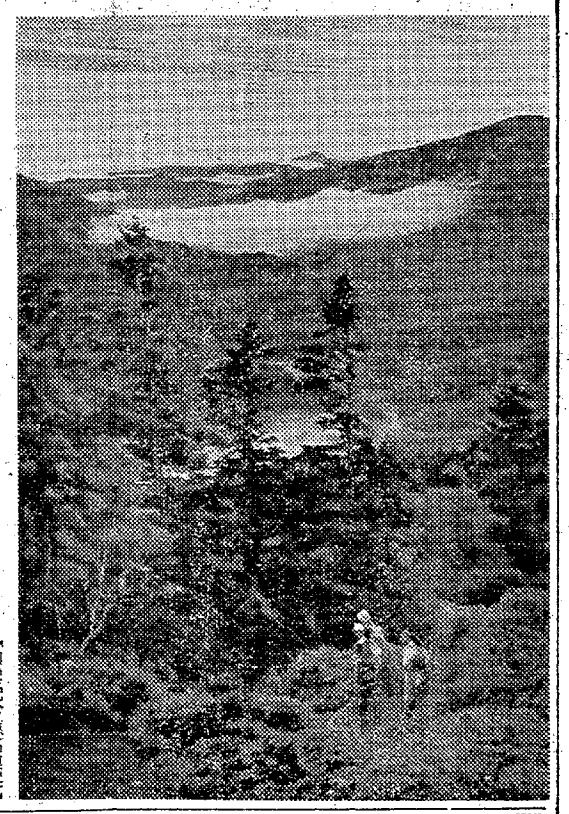

【白雲沈む穂高連峰】

参考
▽交通費 二千四百三十円
▽宿泊費 六百五十円、米五合
▽島々ー上高地（荷物運賃）大人八十円

100円店

十六歳の娘さんが、目の悪い母にかわって、坑内に勤める父や兄の世話から妹弟ら七人の世話をして家計を切りまわしている善行が、このほど越智所長（常磐炭鉱）の目に止まり、記念品に金一封をそえて表彰されたというニュースがあった。母が目をわずらったのは磐崎中学校時代だったからそのころから母代りで一家を支えてきたワケ。世の中には逆境にあるとひねくれて、かえって家庭に迷惑をかける子が出てくるものだが、こういう感心な娘さんを持った親は幸福である。子が親の犠牲になるのは嫌だという身勝手な考えが若い人に多いようだが、一家という共同体を、お互いに努力しあって盛り立てていこうという当然な気風を忘れたくないものである。広い世間には〝兄弟は他人の始まり〟とかで、一人前になってしまうと、姉さんの苦労のことなんか忘れていじめたりしている話もきくが、こういうように表彰されると家族たちの心掛けも違ってこよう。各職場でも、このような善行は大いに賞讃してほしい。健全な家庭こそ能率的な職務を果たす原動力だから。

（龍人）

読者の声

理髪料の値上げに苦言を呈する

平市の理髪料金はまた三十円値上げになった。池田内閣の所得倍増は十年を目標にしているが理髪業者の所得倍増は二年で達成できるように思われる。

前の値上げは衛生設備、今度は待遇改善ときくが待遇改善の方はそれぞれ店の方針もあって我々にはわからないが、衛生設備の改善に至っては、ほとんど変わらないお客の使ったむしタオルを石けんを使ってきれいに洗ってむし器に入れる店が何軒あるか、前には頭を洗って百円であったのが今では洗っても洗わなくても百五十円というので洗ってもらっているが、私としては五割の値上げとなった次第である。

これ以上値上げすると二十日目毎に理髪へ行った人が二十五日か一カ月目になって收入は前とはそんなに変わらないではないか。業者の一考を願うために一言苦言を呈する。

（常磐市吹谷九三　鈴木末造）

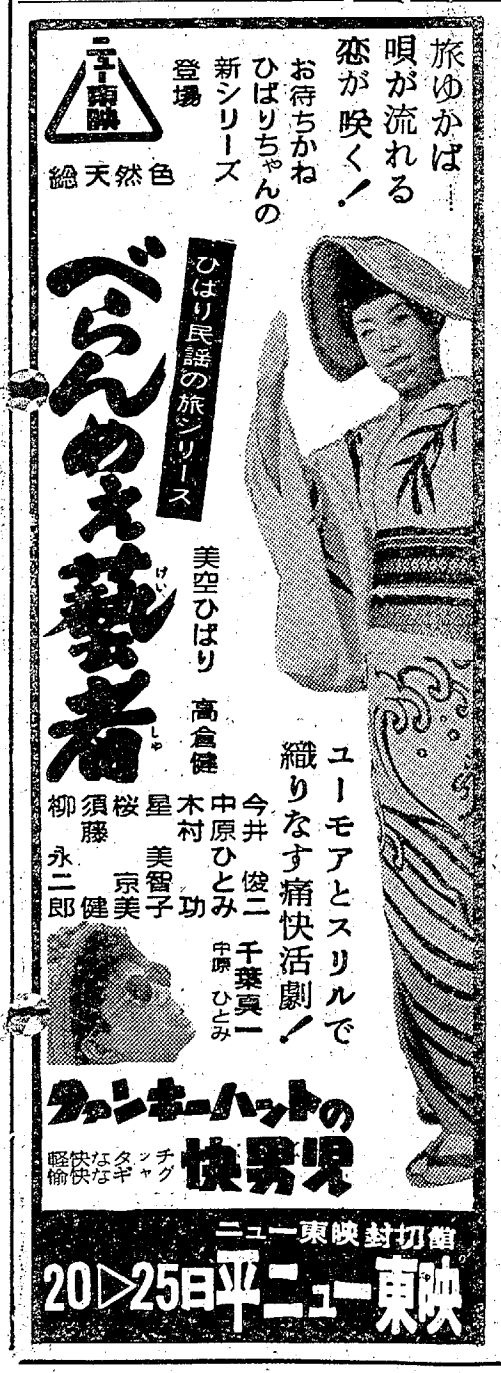

若鶏料理 大衆酒場 つ多や 平・聚楽館脇

乗心地 性能ともに満点！ 各種中古車もあります
日本三大メーカー代理店
スーパーカブ号 山口ベット スズキのセルベット
門馬自転車店 平市六丁目 電2551 自宅5285

お一人様（素泊り）一泊…三百円 あづま旅館 平市正月町（平酸素隣）電四六四一

酒は天下の 太平山 夏は冷してコップでお飲み下さい

夏の調度品各種 毎週木曜日午後0時30分からの「丸萬アワー」をお聞き下さい 勉強で解判の店 丸萬家具店 平市四丁目 電六六三三 工場 平市白銀町 電六六三四

Bar 市 銀町隣 白うた 平市館 旅

貸事 務所▽七坪▽設備完備▽自抜き通りに面す▽委細面談 平市新川町 元第百生命あと（野本）

貸事 務所▽新築間口二間（九坪）▽電話つき▽委細面談 連絡先 平市駅前平サービス商会