夕刊
いわき民報
発行所
平市田町63
いわき民報社
社長　野沢武蔵
電話（代表）4161番
© いわき民報社 1961

スポーツ用品
高級紳士・婦人靴
大塚
平市駅前大通り
電話2077番

目標 冬期手当プラス三千円 常炭鉱 要求10日まで提出

常炭鉱では四日午前十一時から平市本工町労働会館に各支部代表者約三十人が集まって第二回地方委員会を開き❶夏期手当は最近の好況への反応として前期（冬期）妥結額プラス三千円獲得を目指して闘争を進め、各支部とも十日までに要求書を各山元に提出、十五日までにスト権を確立し、今月中に解決すること❷八日中央本部で開かれる第一回中央委員会には常磐地区から八人の委員を送り、減少してゆく中小炭鉱に対する企業合理化対策を提案すること❷最近不振発になった青年協議会に対して機構を改革し、援助を行なうことなどを決めた。

この日は元代議士武藤武雄氏が姿を見せ、政治的暴力行為防止法案について説明し、議事に入った。同日まで夏期手当要求額が決定したものは二十三支部のうち大半の二十支部に及び、十日までには一せいに各山元に要求書が提出され直ちに交渉に入る。出された要求額を見ると関本職組は前期要求額五千五百円）▽長倉、内郷一万五千円（一万三千五百円、一万二千六十八円）▽多賀　一万八千円（一万二千五百円、一万二千六十八円）▽矢ノ倉、広畑新矢ノ倉　一万二千円（一万一千円、五千六百円）▽今泉　一万円（九千円、八千五百円）▽土主　一万円（九千円、六千円）▽呂部　一万円（一万円、四千九百五十円）▽近藤　三千円（三千円、一千七百円）▽鈴木　三千円（三千円、金一封）▽柿沢　三千円（新組合）

常磐、茨城）は二千五百円多い二万六千五百円、大日本労（勿来、磯原）は二千円増の二万三千円、長期協定を結んでいる望海、櫛形は前期支給額プラス三千円の一万八千五百円、多賀は四千五百円も多い一万八千円を要求するなど、中堅炭鉱労組はいずれも前期要求額を千五百―四千五百円も上回っている。中堅以下は前期要求額と大差ない。決定した各支部の要求額は次のとおり（カッコ内は前期要求額、下は同妥結額）

▽関本職　七万円（六万円、四万八千八百円プラスアルファ）▽常磐労（常磐、茨城）　二万三千五百円（二万四千円、二万二千五百円）▽大日本労（勿来磯原）　二万三千円（二万一千円二万九千円）▽関本労　二万一千円（一万九千五百円、一万五千八百円）▽望海、櫛形　一万八千五百円（長期協定、一万

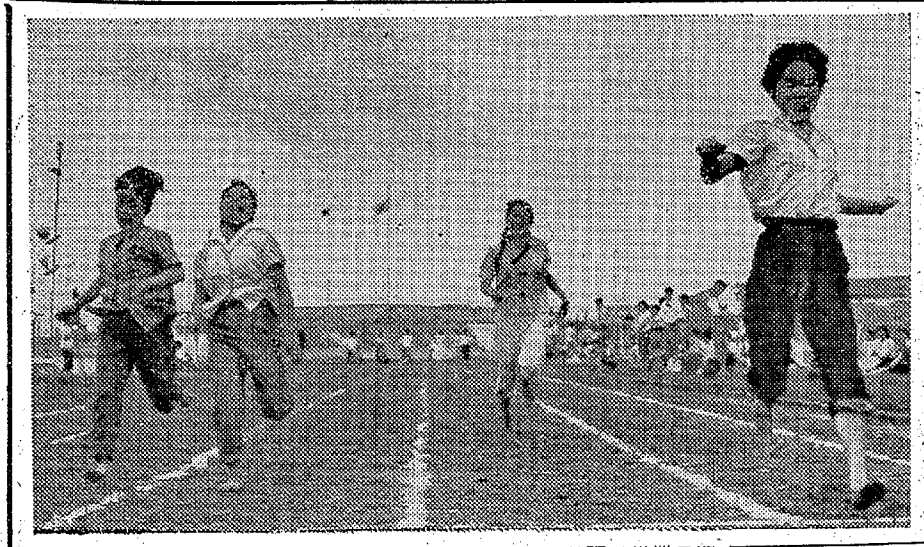

上五十粁競走に力走する女子従業員　下楽しく昼食をほお張る従業員達

せっかく晴れ申したのに…

○…しばらくぶりに真夏の太陽がカッと照り映え、野山の緑が目にしみる。洗濯の山をかかえた主婦たちは大よろこび、どこの家庭も洗濯モノ満艦飾だった。

○…平観光協会が管理している舟渡沢では池の水もいっぱいにたまり、ボートの手入れを始めた。開れ、上旬まで梅雨型にもどるというから困ってしまう。

【丹渡沢のボート手入れ】

はアベックの利用が多く、にぎわう。

○…だが、この天候も今晩から崩

青空に いっせい 休日運動会

店主、店員五百人が参加

○…平市商店会連合会は、催の第一回商店会親善運動会を開いた。この日は午前十時ごろから空もすっかり晴れ上がり、参加した約五百人の店主とその家族、従業員達が百メートル競争、ボール投げ、お化粧上手競争など盛りたくさんの競技に追われる仕事を忘れて大奮闘、ツユの晴れ間の一ときを楽しく過ごした。

○…若い連中に負けてはいられないと経営者達も参加、会長の坂本昌蔵氏や大黒屋社長馬目勝次郎氏らもゲームに出場、従業員達の声援に汗をふき流して走ってやんやのかっさいを浴び、ご気嫌だった。この日ばかりは経営者も従業員もなく一日の楽しさを満喫した。

○…主催者の坂本会長は「休日でとにやるわけにはゆかないが、月一回ぐらいは皆んなが集まって、楽しく過ごしたいと考えていた。今後も従業員の健全育成の意味からこうした総合レクリエーションを続けてゆきたい」と第一回の成功に八十点々だった。

きょうの天気は一時現象

上旬まで崩れる

五日午前十時ごろから晴れあがった天気は一時的なもので、今晩からまたにわか雨の降る空模様などとる、小名浜測候所は次のように話している。

北海道東方海上から南西にのびる梅雨前線は、本州の中央を通り、華中に達しており、この梅雨前線が一時的に弱まったため、雲が切れ強い日ざしがあった。

五日正午現在の最高気温は二十三・八度（平年最高は二十四度）を記録した。これは一時的なもので今晩からにわか雨が降り、このような天気が上旬ごろまで続くという。

寸言

▼炭鉱も出炭がふえ、経営もよくなったのか常炭鉱の夏期手当要求もぐんとふえた。だが重油の時代は寸前にあるわけ。

消防署長に渡辺氏

溝井前署長は保育所長

渡辺消防署長

磐城市では一日付けで磐城消防署長、渡辺秀雄氏を任令した。

渡辺署長はさる三十三年八月から三十五年四月まで磐城警察署長をつとめた人。同署次長にはさきに水野五郎氏（常磐交通泉営業所主任）が就任しており、全署員二十一人の陣容が整ったので第一回理事会を開く。

溝井署長、溝井勢男氏を市内五つの保育所長に発令、後任に前県営桑学校

天気予報

玉半提供 電五〇三二

（小名浜測候所発表）

【今晩】南風、曇り昏のうち一時にわか雨。

【あす】東風、曇りで日中多少晴れがさすが、一時にわか雨。

【海上】今晩、あすとも多機風波がある。時々見通しが悪い。

お知らせ
来る七日は従業員慰安のため全組合員店を休ませていただきます
なお第一、第三水曜日は休みません
平市飲食業会

欧州風なステキな高級ケーキのお店

平餅の
松月堂
TEL・2206
平市銀座
松月ストアー
TEL・4206

き聞いてビックリ 見て驚いて
食べてビックリ又驚いた…五目に冷むぎ・冷しそば…量は大盛り味のよさ…（弁慶）
味自慢
五目そば　一〇〇円
季節の味覚
冷むぎ　六〇円
生ビール　一二〇円
平駅前さかえ
TEL・2988

レジャーを楽しく！
スズライト
車歴6年　日本軽自動車界NO1！
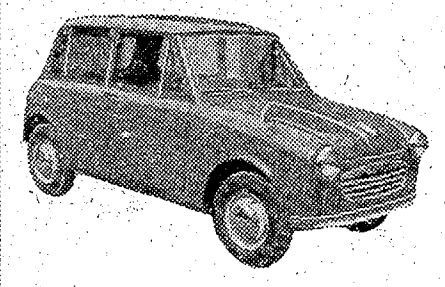
性能　耐久力は普通車並み
ドライブに商用に最適です
スズライト号浜通り総代理店
カタクラオート商会
代表者　片倉秀男
事務所　平市南町69　電（呼）三三三三
工場　平市常磐町2ノ12　電六五五六

事務所移転お知らせ
このたび平市南町六九（山野辺薬機隣）に移転致しましたので紙上をかりてお知らせ申し上げます　なお整備工場は従来同様平市常磐町（平市役所前）の事務所あとで営業致しております
スズライト号浜通り総代理店
カタクラオート商会
代表者　片倉秀男
事務所　平市南町69　電（呼）三三三三
工場　平市常磐町2ノ12　電六五五六

飽くまで新鮮、新香
風味をほこる緑屋
定評を得たお惣菜
コロッケ　一コ　八円
串カツ　一本　九円
魚フライ　一枚　十円
メンチカツ　一枚　十三円
とんかつ　一枚　四十円から
※常磐交通待合室に抜けられます
神戸牛　緑屋
支店　平市中央通り　電2794
本店　平市一丁目　電2539

中小企業平均賃金 一万四千五百円 全国水準より六千円安

平労政事務所が管内の従業員三百人未満の中小企業について調べた一人平均の賃金は、対象となった四十四事業場(鉱業、印刷、ガス工業、機械、運輸など組合のあるところ)の平均で一万四千五百四十四円。これは全国平均に比べて六千円も少ない。平均賃金が二万円を突破しているのは鉱業一件、ガス工業一件、卸小売業一件、運輸業二件の五件で、最高は二十九人未満の運輸業が二万三千九百円のベース。五件のうち三件までが二十九人未満の事業場が占めている。

産業別に見ると運輸業九件の平均一万七千三百九十三円で、他産業より比較的高賃金。次いで食品工業(一件)の一万五千八百五十七円、ガス工業(二件)一万五千五百六十九円、機械工業(五件)一万四千九百七円、鉱業(十九件)一万四千三百七十三円、卸小売業(五件)一万四千三百八円、窯業(四件)一万三千四百三十円、医療衛生(一件)一万二千三百五十円、印刷工業(三件)一万四百九十二円の順で、最下位は二十九人未満の化学工業(一件)一万円。

事業場別から見た平均賃金一万円以下は印刷工業一件(従業員三十—九十九人)窯業一件(同)卸小売業一件(二百—二百九十九人)のわずか三件だけ。

農業構造の改善打ち合わせ
県農業会議事務局長招き

県石城事務所では十二日午前十時から四倉町役場会議室で、農業構造改善対策事業等地区別打ち合わせ会を開き、地域農業振興計画、農家台帳補正、農政調査などについて協議する。講師は県農政課丹治技師、県農業会議鈴木事務局長。

東部炭鉱剣道大会 第五回東部炭鉱剣道大会は十六日午前九時から平工体育館で開く。鉱業所対抗リーグ戦(段位制限なし)個人試合(A級四段以上、B級二段以下)のほか真刀による型、模範試合。

開田や区画整理計画
平農地事務所 工費三千三百万円で

平農地事務所管内の今年度事業計画は三千三百万円を投じて平市、磐城市、四倉町の六カ所に水路や道路、区画整理を行なうほか、三和、田人、小川、勿来の各市町村の開拓農家二十七戸に電気を導入する。二十三年以来十四年の永い年月を要した四倉町駒込地内の水路建設は今年度で完成するので、来年度には三十五㌶が開田できる見通しとなった。また小川町上ノ原地内にも来年度から三カ年計画で二十三㌶の開田を行なう予定で今年度に調査設計することになった。今年度事業は次のとおり。

◇県営事業▽水路=四倉町駒込地区で延長二千㍍、巾四十五㌢。工費七百五十万円。これが完成すると三十五㌶の開田ができる▽道路=田人村嵐越地内に巾三・六㍍、延長一千七百㍍の開拓道路を新設する。工費三百五十万円。▽溜池=四倉町駒込地区に堤高八㌶、堤長八十五㍍のものを四百五十万円で新設する。◇団体営事業▽機械排水=磐城市本谷地内の水田に八十馬力一基、二十馬力一基の計二基の排水ポンプを取り付ける。六百六十万円。▽区画整理=平市菅波地区の二十四㌶について行なう。七百六十万円。▽排水路=昨年度に引き続き、磐城市滝尻地内に延長三百二十四㍍、巾六㍍を設け、今年度で完成させる。工費三百九十万円。

◇電気導入▽三和村下三坂 九戸▽勿来市山田 一戸▽小川町赤井 五戸▽田人村大平 五戸▽同村吉沼 七戸(工費三百五十万円)

◇三十七年度事業として今年度に調査する団体営調査地区(カッコ内は受益面積)▽小川町上ノ原=用水路建設(二十三㌶を開田する)▽四倉町中島=溜池新設(二十二㌶)▽勿来市大蔵=用水路新設(三十㌶)▽磐城市泉=用水路新設(四十一㌶)△平市下大越=排水路(六十二㌶)▽勿来市後田=区画整理(二十四㌶)▽勿来市瀬戸=同(三十五㌶)▽平市北白土=同(八十㌶)

【看板を替え、新発足した雇用促進事業団平支部】

看板も新しく住宅難も解決
雇用促進事業団

【既報】昨年二月発足した炭鉱離職者援護会平支部は七月一日から雇用促進事業団平支部と改称、玄関に真新しい看板を取り付けた。同支部はこれまで行なってきた炭鉱離職者の職業訓練、移住資金の支給のほか、一般求職者に対しても管外に就職する場合に必要な資金の貸し付けや就職者の一番悩みのタネとなる住宅問題を解決するため宿舎の建築などを実施、完全雇用に万全を期すことになったもの。

馬の脳炎予防注射 勿来市役所厚生課では次の日程で馬の伝染性貧血検査と流行性脳炎注射を行なう。▽七日 井上、倉ノ内▽八日 瀬戸橋、下川橋▽十日 酒井原、築地、窪田殻倉▽十一日 関田、市宮、市役所前▽十二日 錦町、薬師堂、植田月山下▽十三日 江畑、岩間

勿来で森林組合合併を協議 勿来市各地区森林組合は過日併合することに話し合いがついたので八日午前十時から市役所で設立委員会を開いて具体案をねる。

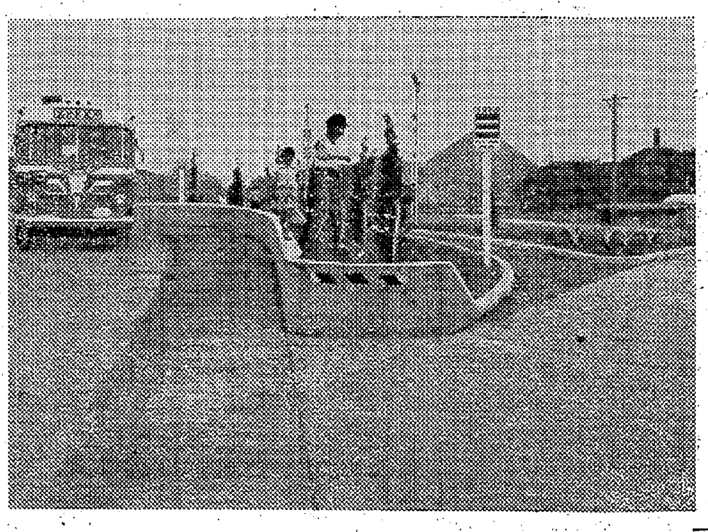

【三差路ロータリーに植樹された若杉】

三差路ロータリー緑化工事
内郷立体橋完成を記念

常磐線石城地方最初の立体交差道路として去る六月一日に開通した内郷市綴町一ノ坪から金坂に通ずる延長三百二十㍍は、その後、交通緩和に好評を得ているが、市当局では道路完成と環境緑化の一環として白水、宮前方面に分かれる三差路ロータリーの緑化事業を総工費三十万円を投じて着手した。

これは同道路完成記念として若杉シュロなど二十本がロータリー周辺に植樹されたほか、芝生を植えて公園的ないこいの場所とするもので、現在四季の草花を植樹する計画を進めている。

求人案内
1日現在勿来職安所

【男子】▽機械運転工多数、勿来市、十八歳—二十五歳、通日四百円以上▽薬品工多数、勿来市、十五歳—二十五歳、通日二百八十—三百七十円▽紡糸工多数、勿来市、十五歳—二十五歳、通日二百八十—三百七十円▽フィルム加工工多数、勿来市、十五歳—二十五歳、通日二百七十—三百七十円▽土工雑役多数、勿来市、十八歳—五十歳、通住日五百円以上▽坑内抗外夫多数、勿来市、十八歳—四十歳、通住日六百五十円以上▽溶接、機械、組立、仕上、電気工作員多数、日立市、十八歳—三十歳、通住月九千円以上▽電線工多数、日立市、十八歳—三十歳、通二百八十円以上▽定期トラック運転手多数、東京都、十八歳—三十二歳、経験三年、住月二万五千—三万五千円▽一般トラック運転手多数、東京都、十八歳—三十二歳、住月一万七千円—二万一千円▽修理工多数、東京都、十八歳—三十三歳、三級整備工以上、住一万四千五百—二万円▽作業員多数、東京都、十六歳—二十八歳、住月一万—一万六千円▽組立、仕上工多数、川崎市、十八歳—二十二歳、住月七千六百円以上▽整綱工(見習)多数、川崎市、十八歳—三十歳、住月一万九百円以上▽雑役夫多数、川崎市、十八歳—二十七歳、住日三百四十—三百七十円

【女子】事務員2、勿来市、十八—二十五歳、通月六千—八千円▽店員3、勿来市、十八歳—二十三歳、通月六千円▽フィルム加工工多数、勿来市、十六歳—二十五歳、通日二百円以上▽マイカ工多数、日立市、十六歳—五十歳、通日二百八十円▽紡績工多数、静岡県、十五歳—二十歳、住月六千円▽紡績工多数、愛知県、十五歳—十八歳、住月六千五百円

くらし随筆
夏休み
湯山啓二

二十日から一カ月間、こどもら待望の夏休みだ。学校生活者の特権かもしれない。しかし親にしてみればうるさくて、生活プロが番狂いし、やかましくてノイローゼになると無用論者もあることだろう。

暑い期間なので健康上から集団教育が適しないために「夏休み」。無理のない規律ある生活の中で、家庭の一員として個性を伸ばさせるとともに、自主的に計画を立てさせて実行させることに休みの意義がある。したがって学校としては、学習量の負担が過重にならぬよう楽しく過ごさせたい。

◇

勉強は朝の涼しいうちに、気持ちよい所でさせることが健康上からも、能率の上からもよく、早く済ませて晴ればれとした気持ちで遊ばせたい。

だらだらと長い時間をかけるより、しまりある学習が大切である。よく休みの終わり頃になって、急に宿題に気をもんで、親がハチマキでの子どもの代勉などは依頼心が強くなるもとになる。

常日頃はヒマがないのでなかなか思った勉強、好きな研究ができないのでこの機会を利用することもよい。「自分でする」「自分で出来た」というよろこびを味わせたい—毎日の天気、虫花の観察、採集や標本つくりや見学記録など。

◇

またこどもにはこどもなりの用を果たさせたい。家の役に立つということをわからせ、それを日記に書くと長い文が作れるようになる。水泳や映画の一人歩き、帰宅時刻を守らせ、夜遊び、こづかい銭にも意を配って、せっかくのよい習慣やしつけが、休みという開放感でよりをもどさぬようにしたい。夏休みの成果いかんは母の力に期待するところが大きい。

(平二小校長)

市況
魚類 (単位=円)

(四日午後—五日正午)五日朝の小名浜はカツオが引き続いて好漁、中之作にもカツオの水揚げがあった。

【小名浜港】一本釣り船一隻、巻網船二カ統、定置網船一隻、小延縄船五隻、小舟三十五隻
▼釣りガツオ 三万八千キロ、六三—五三▼カツオ(巻網)四万三千五百キロ 六七—六三(次品)五六—五五▼イワシ 千二百四十キロ 一一五▼小ダイ 二百キロ 四七〇—三三〇▼ドンコ 四百四十キロ 二八—二三▼ソイ 四百十キロ 一〇〇—六八▼アナゴ 三百キロ 三〇〇▼スズキ 百五十五キロ 四〇〇—三三〇▼アワビ 八十八キロ 六〇〇—五五〇▼カイヤキ 五百五十七コ 六八—五八(コ)

【江名港】巻網船一カ統▼カツオ 三千七百五十キロ 六〇—五三

【中之作港】巻網船一カ統▼カツオ 三万三千七百五十キロ 六九—六七

おことわり=野菜は市場公休のため休みます。

商工
玉平で六日平市三田小路玉平 七日臨休 本店は六、七日店内改装のため臨時休業。

お写真は サンペイ 平・大町 電四三〇四

神仏具 橋本屋 平市新川町 電三九四八

新鮮なバターリンでスタート！
TRADE MARK
225G/110円 リボンバターリン
代理店 木村屋商店 平駅前通り 電5611

甘太郎 平・ぎんざ 電4025

ヒヨケ シート ホロ 室内装飾 永山テント 平市新川町角 電5984

コーヒー タイラ エデン

新製品 タック 強力万能接着剤
日除・シート・ビニール 補修
タックは従来の接着剤では不可能とされていた分野を開拓した新時代の接着剤
チューブ入 20円 / 〃 100円 / 〃 200円 / 大缶入 850円
▶主な用途◀ プラスチック・金属・木材・紙・皮革・セルロイド等に用いられシートのツギアテ及び絶縁性が良いので電気器具の接合又は教材用等
販売所 敷島テント 平・銀座 カーテンの店 銀嶺 浜通り総代理店 合資会社敷島テント

入院随時 精神科・神経科・内科 医療法人 長橋病院 院長 鈴木将夫 内郷市御厩町前田(小島停留所下車)電三五二六

トートライトバス
TOTOLITE

夢の浴槽…
…滑らかな肌ざわり
浴室と台所は
優雅なタイルで…
タイル工事請負 装飾用新建材
伊奈陶器・上山タイル 特約店
東洋陶器特約店 武田陶器店タイル部 平市一丁目 TEL 4811-2

外科 肛門科 上田医院 平市南町(平局裏通り) 電話四五二一(九番)

ササの葉に七夕飾り

日の出幼稚園で新暦教育

○…新暦の七夕はあと二日後の七日平市白銀町の日の出幼稚園（園長馬目長雄氏）百二十八）では、各教室に七夕の笹飾りも終わり、「笹の葉サーラサラ」と、こどもたちは一足早く来た七夕のお話や、歌を歌って楽しんだ。

○…三つの教室の天井にとどく笹竹は、天の川にも届きそう。豊かな笹の葉には、可愛い手で折った千代紙、ケンギュウ、オリヒメを書き入れたタンザクで満飾、銀色の星に映えて美しい。

○…東京では新の七夕を祝うが、新正月一本に切り換えた平のこどもたちの環境を自然に新暦に変えてやりたいというのが馬目園長の七夕教育のようだった。

【日の出幼稚園で新暦の七夕を祝う】

映画帰り　親子が即死、重傷

勿来　後ろからオート三輪に

四日夜、映画帰りの親子が県道右側を歩いていたのを、無免許の酔っ払い運転という"走る凶器"と化したオート三輪車が、後ろからひき倒し、即死、重傷を負わせた交通事故が勿来市で起こった。勿来署は運転手を道路法違反、傷害致死容疑で逮捕した。

無免許で酔っ払い

傷害致死で運転手逮捕

四日午後九時三十分ごろ勿来市四沢町字作田一地内の県道右側を親子で歩いていた同町無職武田コトさん(五九)と長男清さん(二七)＝大日本炭鉱勤務＝は、後ろから来た常磐市湯本駅前の利根工事連絡所井上東礼(三三)の運転するオート三輪車にひき倒され、コトさんは頭がい骨骨折で即死、清さんは左肋骨骨折で二カ月の重傷を負った。

勿来署の調べによると井上は無免許でしかも酔っ払い運転という悪質なものだったので、道路法違反、傷害致死の疑いで井上を逮捕した。

漂流水死体は大洗の甲板員

六月三十日午前十一時半ごろ双葉郡久之浜港所属の漁船カイヨシ丸が久之浜沖合で発見した男の水死体の身元を富岡署が調べていたが四日、茨城県東茨城郡大洗町字磯浜鈴木福太郎さん所有の巻網漁船第三福寿丸（二三トン）の甲板員和田正吉さん(三七)＝大洗町磯浜八七八＝とわかった。和田さんは六月五日午前八時ごろ大洗沖合で操業中、ロープに足をはねられ誤って海中に転落して行くえ不明となったもの。

磐城で計量器検診　磐城市では計量器の定期検査を次の日程で実施する。

▽五日午後一時—四時、渡辺農協組▽六日午前九時—午後三時泉農協組▽七日午前九時—十一時、玉川農協組▽七日午後一時—四時、鹿島農協組▽八日、中之作公民館▽九日、江名車庫▽十日—十四日市役所▽十五日産業振興▽十六日、小名浜港務所

心電図で心臓測定をする市民

女給が旅館へ出張

平のバーが管理売春

平署は五日午前八時、平市田町二六、バー「河」こと吉成イセ(三九)方を売春防止法違反（管理売春）の疑いで家宅捜索を行ない、証拠品を押収するとともに吉成など関係者の任意出頭を求めて調べを進めている。市内に売春事件があるのを聞き込み内偵中だったもので同署の調べによると吉成は三十五年四月ごろ雇った女給二人を自宅に住み込ませ、客の注文に応じて女給を平市内の旅館に出張売春させていたもの。

氷菓子業者を抜き打ち検査

伝染病、中毒防止に

いよいよ本格的な夏となり伝染病食中毒の多い季節となるが、氷菓子からの伝染が少なくないので、平保健所はこのようなことが無いよう七月中に氷水を売る業者とアイスキャンディー製造業者を抜き打ち検査するなど伝染病を一掃することになった。平管内の氷水販売業者は約四百軒、キャンディー製造業者は四十五軒。平保健所の話では氷菓子は薄利多売のためどうしても不衛生になりがちになっているので、今度の取り締まりは店の施設、水道施設、食器、業者の保健など衛生面全般におよび不備なところはどしどし指導する。

80翁も進んで受診

好調だった成人病予防

内郷　内郷市では成人病予防の一環として県成人病予防協会から移動検診車を招いて三、四、五の三日間にわたり公会堂で「ガン、高血圧」の測定を行ない好成績をおさめた。該当者は男子四十歳以上、女子三十五歳以上となっているが、三日間で三百六十八人が受診。このうち四十五歳が多く胃のレントゲン、血圧の測定、心電図による心臓検査、眼底検査と朝早くから熱心に検診していた。中には高野町から八十歳の年寄が出て来て測定するなど成人病の恐ろしさが市民全般に行きわたったものといっている。

北部中学予選　出場校決まる

好間中が四種目優勝

石城中体連北部支部予選球技会は四日好間中学校で開き、卓球、男女、ソフト、軟庭女子の四種目を好間中学が優勝、軟庭男子は沢渡中が優勝した。石城地区大会出場校と成績次のとおり。

【卓球】▽男子　好間▽女子　好間、沢渡

【ソフトボール】❶好間❷内郷第二

【軟式庭球】▽男子❶沢渡❷好間❸好間❹内郷第一▽女子❶好間❷好間❸内郷第二　沢渡

五海水浴で水質検査　海水浴シーズンとなったが伝染病などから海水浴者を守るため平保健所は六日から管内の豊間、沼ノ内二見ケ浦、薄磯、四倉の五海水浴場の水質検査を行なう。

全日本合唱コンクール入選「波」演奏

平FG混声団で演奏会

平FG混声合唱団の第二回演奏会はソプラノ歌手奥村淑子、ピアニスト岡野圭子両嬢の特別出演で十六日午後一時半から磐女講堂で開く。当日は平FGの合唱「牧場に咲きて」など十五曲、奥村さんの「日本の歌の四季」などのほか磐女音楽部、平お母さんコーラス、磐高合唱団、平工合唱団が賛助出演、全日本合唱コンクール男声の部に入選した平FGコンダクター石河清氏作曲の「波」が磐高、平工合唱団で初公演される。

常磐でも会津の山の子招待

旅の会「途上」で

常磐市の文化団体の旅の会である「途上」が、この夏休みに、会津の東山小学校大巣子分校の三年から六年までの児童十人を二十八、二十九、三十日三日間招待する。これは同じ県内に住んでいても海を知らないので海を見せようというもの。二十九日に常磐炭鉱、小名浜測候所、魚市場を見せ、永崎海岸で海水浴、三十日は塩崎灯台を見学、沼ノ内弁天で遊び三十一日帰る。なお二十八日夜湯本公民館で地元のこどもと交換会を開く外、横山、香取バレエ研究所生徒が特別出演することになっている

支部長に町田氏

身障常磐支部大会おわる

【既報】身体障害者福祉会常磐支部大会は三日湯本公民館で開き❶身体障害者の団結をかためる❷福祉法の広報活動の積極化❸会員拡充に全力をあげるなどの運動方針をきめ、左のとおり役員を改選した。

▽支部長　町田孝好▽副支部長　佐々木春雄、吉田寅雄、吉野重義▽書記長　吉田広一▽大竹和男▽監事　高井磯松、渡辺金五郎▽理事　二十六人

なまなば

◎…平市はさきに児童相談所、光寮など恵まれないこどもたちを松ケ岡公園に招いて、遊園施設に無料で乗せ、菓子を贈ってもてなしたあと、記念写真をはったアルバムを全員に贈るなど近年にないヒット企画をした。

◎…その礼状が児童相談所のこどもたちから諸橋市長に寄せられたのだが、観覧車で空高く上がり、平市内を一望したこどもたちの印象は相当強く、「平市がこんなにキレイなマチとは知りませんでした」と異口同音。

◎…暗いと思った世間がこんなに明るいものだと、こども心にも思いを新たにしたようだが「市長さん、平のマチをいつまでも美しくして下さい」の可愛い意見に諸橋市長もしばらく感無量の態だった。

吾妻スカイライン　団体募集　日帰りコース
▶募集人員　120名様
▶会費　800円
▶期日　7月30日　8月6日、20日
▶コース　平発（5・30）一乙字の滝（小休止）一郡山一猪苗代湖畔（休憩）一土湯峠一浄土平（休憩）一高湯一福島（休憩）一浪江一平着（20・00）
お申し込みは　常磐観光社　平駅前　TEL・4547

夏をさえぎる…
海辺や山へお出かけになるとき日やけをふせぐ御用意は充分でしょうか　強烈な紫外線からヒフをまもる理想的なクリームをお忘れなく
資生堂サンスクリーン　二〇〇円
コーセーサンカット　二〇〇円
シラドヤ　平市一丁目　電2364

日立電気品は那須　平・平工高前　電六〇一七

あなたの住いに夏家具
涼風を誘う…
すだれ　すだれびょうぶ　藤椅子
また夏にふさわしい各種家具を御注文に応じて製造販売致します
自家製造直売の店…
家具の鈴木　平市松ケ岡公園入口電7341

赤巴　▽アカトモエ商店▽平市四丁目平郵便局前通り入る▽
新規の方も大歓迎いたしております▽お気軽にどうぞ
四四三一　四四三二
出前の酒喜庵

グラマーが泣く古い海水着
今年の海水着は、色彩、柄、デザインとも素晴らしく、サン新ですが、全般的に品不足なので、品切れが予想されています。
海水着、海浜着セール（二階）
婦人海水着　七五〇円—一三〇〇円
紳士海水パンツ　二五〇円—八〇〇円
子供海水着　二三〇円—三五〇円
婦人ショートパンツ　五八〇円—六八〇円
〃リゾートウェア　九〇〇円—一五〇〇円
浮袋　一三〇円—三五〇円
海水帽　二五円—一二〇円
平市　藤越

NHK第一 5日 1040KC

6・05 劇「アルタイをこえて」
12 動物ものがたり
30 「1丁目1番地」加藤幸子
7・15 ニュース・ハイライト
30 浪曲ドラマ「夕日と拳銃」宇津井健 幸田弘子
8・00 ストップクイズ 酒井アナ
30 思い出のアルバム「ヤシの実」末広恭雄
9・10 ニュース解説松宮克也
25 ⓭講談「朝顔日記」貞丈❷歌 小坂一也❸劇「雨に咲く花」榊ひろみ
10・10 押しつけられた赤字線 田子倉鉄道の国鉄編入
30 「バロック音楽への招待」
11・10 欧州経済と日本土屋清
30 江戸の人物 綿谷雪

NHK第二 1540KC

6・20 模型の種類と製作上の注意
35 産業実務
50 そろばん教室
7・00 基礎英語◇英会話
30 若い世代へ❶米価審議会❷「ある保護司の記録から」❸青年だより
8・00 プロ野球「巨人対阪神」（後楽園）解説小西得郎 岡田アナ【2案】「南海対大毎」（大阪）【3案】「西鉄対東映」（平和台）【野球のないとき】ポピュラー音楽
10・15 高校初級
35 中級国語
55 上級英文和訳
11・20 ドイツ語初級 藤田五郎
35 「女性と音楽・女流ピアニスト礼賛」野村光一

ラジオ福島 800KC

6・00 ジャジャ馬くん▽奥様ちょっと一息▽カッパ天国
7・10 録音ニュース
15 お茶の間演芸館 落語「将棋の殿様」金原亭馬生
30 歌謡百景 歌がいっぱい夢がいっぱいの巻
8・00 素人物まねコンクール
30 コロムビアアワー 札幌市民会館から
9・00 東芝お好み劇場 漫才「インスタント亭主」桜川ピン助・美代鶴 落語 桂米丸
30 夜のためいき
45 愛の渦潮 109回
10・05 連続浪曲「家なき子」㉑富士月の栄
30 ポップアンドポップス
11・05 宮本武蔵▽ミュージックパンテオン▽お休みの前に

テレビ NHK

7・15 バス通り裏 武内文平 露原千草 十朱幸代
30 それは私です 臼井吉見 石井好子 杉浦幸雄 島崎雪子
8・00 ジャック・ベニー「ジミー氏を困らせるの巻」ジェームズ・スチュアート
26 小児マヒ情報
30 テレビ劇場「コンベヤーが止まる時」宮裕子 桜むつ子 新克利 浜村純 若水ヤエ子 菅井きん
9・30 きょうのニュース▽スポーツニュース▽海外ニュース
10・00 日本縦断「金沢・能登」
30 ニュースの焦点
45 科学時代「百万分の一秒の世界」
11・05 夜のしらべ

「毒うつぎ」について

市内豊間、藤間山地にもある

◇…佐川定次郎

七月四日ひるの「テレビ」や七月五日の新聞に、岩手県一関市で農家の四歳になる二人の男のお子さんが、「毒うつぎ」の実を食べて、二人とも死んだことを知らせて一般の注意を喚起しておりますが、この「毒うつぎ」はわが平市内にも自生地がありますので、これについて少し書いて見ましょう。

「毒うつぎ」は「どくうつぎ科」の一科一種のみの落葉低木で雌雄同株です。葉は卵形または卵状長だ円形でほとんど無柄三主脈があり、ほぼ四角形の枝に対生しております。五月ころ葉より先に黄緑色の細かい花を咲かせ、後「ふさ」状に実をつけ、この頃になって大豆より少し大きく、鮮紅色も美しく、子供達の眼をひくようになり、だんだん黒紫色に変色します。

「どくうつぎ」は種子、果実、葉茎にも有毒成分があり、特に種子や果実には「コリアリン」という猛毒成分があって人が誤まってこれを食べれば全身がけいれん、呼吸中枢神経マヒにより多くは死亡します。別名「イチロベイコロシ」ともいわれ、有名な有毒植物です。

三年程度前の今頃、私は平から江名行きのバスに乗りました。豊間小学校上の坂をのぼり百㍍ばかり行った時、何気なく右側の山の傾斜地に目を向けていると「毒うつぎ」らしい低木を発見しましたので、帰途運転手さんに懇願して特別に停車して貰い採取しましたが、これが正しく「毒うつぎ」だったので驚いたのでした。それから数日経て、豊間小学校付近一帯の山地を調査しましたところ多くの「毒うつぎ」が自生していることを確めました。その後藤間中学校周辺の山地にもあることがわかりました。かように市内海岸よりの山地には自生することが多いと推定されますので、同地方のお子様をもたれる方々のご注意をお願いしたいと存じます。

「毒うつぎ」の実は鮮紅色のときが最も毒成分が多く、紫黒色変ずるに従いほとんど毒成分が無くなるといわれますが、とにかくこんな有毒植物には近ずかぬことが肝要でしょう。

余談ですが、「毒うつぎ」の花が咲くころ農家の人達総出で、「毒うつぎ刈り」を行なって事故の防止に努めている地方のあることを書き添えてこの稿を終わります

―七・五・一九六一―

（平市五色町二八の一）

100貨店

夜、まことに寝苦しい。風呂からあがって、夜風に涼んでからハダカ（といっても、サラシの胴巻をまきつけて）でタオルをかけた程度で寝込んでしまう。夜具が汚れて困ると小言をいわれるが習慣はおそろしいもので、キチンとした格好じゃ寝られない。結構カゼをひかぬところをみると、野良犬なみの体質なのかもしれない。マドを全部あけて寝るには物騒だが、二階ならカヤをつって寝れば涼しいという人もいる。カヤは家が狭いとつるのに苦労するし、うまのハラガケみたいな低いカヤの中で、寝るとウットウしくてかなわない。殺虫剤や蚊取り線香をたいて、戸障子をピッチリしめて寝る家庭もある。今のところノミが出ないからいいが、ノミの出る家庭では、薄暗いカヤの中でノミ取り（不潔と思いの方もあるだろうが）ときちゃ目もあてられない。ハダカで寝られるようになったのも、つまりは、終戦当時ノミにいじめられたころの習癖（ヘキ）がのこっているのかもしれない。当時は、ノミが憎いといって口で噛みつぶしていた人を何人かみかけたものである。（龍人）

美容講習会 植田町婦人会では七日午前十時から植田公民館で開く

磐崎地区で婦人の文化生活調査

テレビは映画、劇などみる 読書力はまだまだ低調

常磐市磐崎公民館は五月中旬磐崎地区の婦人生活の実態調査を行なった。これは初めての試み、この地区は同市の農村地帯で調査対象のほとんどは農家であった。調査は三百八十六通、八十二%の好成績であった。調査項目は広範にわたるが、この中から新聞、ラジオ、テレビ、雑誌、映画についてのみ拾ってみた。調査集計は二十歳から五十歳まで年令別になっているが、次は集計したもの。

◇新聞を読むか＝毎日読む百九十六人、時々読む八十六人、たまに読む三十七人、全然読まない六人。とっていない三人。

◇新聞記事のどんなところを読むか＝婦人家庭欄二百二十人、地元ニュース二百人、社会記事の百八十六人、娯楽記事九十七人となり、政治記事五十六人、経済記事三十六人。経済欄は数こそ少ないが農村婦人の向上を物語るものであろう。

◇ラジオを聴くか＝時々きく百八十九人、よくきいている百八人、全然きかない二人、有線とラジオのない三人。

◇好んで聴く番組は＝ニュース天気百三十九人、万才、落語、浪曲の娯楽もの百十八人、同じ娯楽ものでも歌謡曲、民謡は八十一人と少ない。婦人、家庭教養、文化など三十九人。

◇テレビを見るか＝調査対象のうちテレビ無い百三十三人、時々見る八十二人、よく見るが五十五人、ほとんど見ない十六人全然見ないが十人。

◇好んで見るテレビ番組＝映画劇百四人。ニュース天気予報が五十一人、教養、文化、スポーツ四十七人。あとは娯楽もの。

◇雑誌を購読しているか＝農業関係誌七十二人。婦人雑誌五十三人、ついで週刊誌、専門誌となるが、とっていない百十九人は農村の読書力の低いのを示しているようだ。

◇映画はどのくらい見るか＝これは市部に遠いだけに見ないものの方が多い。まず年別に見ると二回の六十一人が最高、一回と四回がいずれも四十五人、五回が二十九人、六回が十六人で全然見ないものが十一人である。月別で見ると一回の三十一人、二回十三人、三回、四回各一人これがいずれも四十歳年配の女性で、レジャーを楽しめる年かも知れない。

民報映画案内

※【平市】11日まで
★世界館（五・一六）熱い砂（六・五〇）顔（八・二五）鍛花祭（8日まで）
★平東映（七・〇六）東京祖界の女（八・二九）はやぶさ大名
★平館（七・一五）舞妓の上京（八・四〇）都会の空の非常線
★東宝民劇（七・〇〇）続社長道中記（八・三〇）女家族（18日まで）
★平新東宝（六・五七）性と人間大会（5日まで）
☆三夜東映（六・二六）無鉄砲社員（七・三八）江戸ッ子肌（九・一〇）豪快千両槍
★平松竹（六・四八）引越やつれ（八・三七）女の橋
★ひかり座（六・四〇）第三の犯罪（八・二五）地獄の最前線（10日まで）
★聚楽館（六・三〇）金星ロケット発進す（八・三〇）夜と昼の間（10日まで）
※【内郷市】
☆綴映劇 大当り百発百中 北上川悲歌 用心棒稼業（9日まで）
★第二イワキ 緋桜小天狗 霧丸霧がくれ 顔役晩に死す（11日まで）
※【常磐市湯本】11日まで
★湯本座 激しい季節 去年の夏突然に 南太平洋ボロ船作戦
★三函座 かあちゃんしぐのいやだ わが恋の旅路
★常磐座 濡れ燕一刀流 ネオンの海のあばれん坊 世紀の大魔王
★常磐日活 都会の空の非常線 東京ドドンパ娘 竜巻小僧
※【磐城市小名浜】11日まで
★国際 大菩薩峠完結篇 東京おにぎり娘 縞の背広の親分衆
☆磐城座 散弾銃の男 お父ちゃんは大学生 俺の故郷は大西部
☆金星座 赤いネオンに霧が降る 柳生武芸帖後篇 吸血死舞人形
☆銀星座 父の橋 二重の鍵
★東映 森の石松鬼より恐い 宮本武蔵 危険な悪人
※【勿来市植田】11日まで
★菊多館 夜六・三〇 地獄に真赤な花が咲く 八荒流騎隊 紅ぐも地獄
★うえた館 夜六・三〇 用心棒稼業 東京ドドンパ娘 痛快太郎
★中央館 夜六・三〇 斑女 もず 木曽ぶし三度笠
☆植田ロマンス 夜六・三〇 スリ ヨーロッパの夜
※【四倉町】
★四倉文化 男は度胸 千両鴉（6日まで）
★四倉国際 聖なる漁夫 三十九階段

SHINTOHO

凄さも凄し！新東宝の最高決定版！
無残に崩れたお岩の形相！
呪いに狂った鮮血の妖剣！
総天然色
東海道四谷怪談
天知茂 若杉嘉津子 大友純
江見俊太郎 北沢典子 芝田新
中村竜三郎 池内淳子 花岡菊子
人喰海女
三原葉子 三ツ矢歌子 宇津井健 丹波哲郎 殿山泰司
悲劇の運命を背負った海女の犯罪！スリルとエロティシズムの娯楽篇！
サービス特別料金55円
6▷10日平新東宝

県内最高の取扱台数を誇る
全カメラメーカー直営
カメラセンター
富士商会
平駅前 TEL・4744

ぎょうざの店 宝竜
平・二丁目田村無線隣 電話四九一六番

御婚礼写真は 舘林
平・公園下 電三三九六

大相撲名古屋場所をそのままに！
一流メーカー
テレビ 豊富入荷
※修理もご遠慮なくご連絡下さい
※分割払い もいたしております
平・2丁目 電4248 日東商会

プロシード 平市新田町

財団法人 松村病院
平市南町23 電（代）2161
院長 松村亭
外科部長 堀野愛雄
整形外科院長 松村亭
皮膚科部員 豊川保雄
内科部長 四戸隆太郎
胃腸科部長 門屋嘉明
小児科部長 金子茜蔵
神経科部長 坂本剛
産婦人科部長 佐藤稔
精神科部長 坂本剛
放射線科部長 四戸隆太郎
城東分院 平市手掴町二九
城南分院 平市小太郎町一八

女子社員若干名 募集
▽職種 外商販売
▽月収 一万五千円以上
▽年令 25才―50才まで
▽勤務時間 午前10時―午後3時
▽月平勤務 二十日出勤
▽健保制度あり ▽希望者の方は履歴書ご持参下さい
【面接場所】平市二丁目エガワヤ 十五日まで毎日午前10時―正午
デパート 大黒屋
化粧品部 平市 電4292

貸家
常磐市内（温泉旅館営業中）新夜具類一切居抜きのまま、電話瓦斯、水道付、御希望のお方は一度御覧下さい 御相談に応じます
連絡先 湯本町 電話二五七七番 植田町金畑 割烹 大定

急募 店員（特に普通免許所有者を望む）▽年令不問▽委細面談、高給優遇 平市長橋町電四五六〇関内半平商店

鉄骨 貸アパート▽ガス、水道付き四畳半二間▽周囲閑静▽場所内郷市秋山、連絡先いわき建設 電六八一六－七

女事務員 事務員又は見習▽学歴中卒、高卒可▽十八才以上▽通勤可能の方▽委細面談、平市出町常磐食品電四〇六四

女子 店員若干名急募▽十八才以上、通勤可能の方▽委細面談 平市南町 電四六三三 菓子の赤札堂

美容 技術者急募▽経験三年以上、通住不問、優遇▽委細面談 平市田町ひかり座前ハリウッド美容室電五二四九

募集 新建材販売部店員▽三十才まで▽委細面談 平市五丁目丸一材木店電四六六二