夕刊
いわき民報
発行所
平市田町63
いわき民報社
社長 野沢武蔵
電話（代表）4161番
© いわき民報社 1961

木材の百貨店
株式会社 丸一材木店
新一般建築材 ベニヤ板類 銘木 製函
工場 電（代）五八五八—九 平市五丁目
販売部 電四六六二 平市五丁目
自宅 電二二九〇

火力発電所の煙害 なぜ解決の声

水田、夏野菜、赤松など枯れる

被害データー出し補償を陳情

勿来市佐糠の常磐共同火力発電所の大煙突からはき出される煙害で、水田百五㌶の穂を始め畑の野菜類、それに金山一帯八十七㌶の赤松その他の葉が赤茶色に枯れはじめ、田畑、林野は総ナメという有様。これまでガマンしていた地元農民が大騒ぎして立ち上がり、最も被害の大きい植田町の小沢剛（石塚地区）富岡喜鶴（江畑地区）鈴木静（高倉地区）小川信夫（添野地区）四氏ら代表三十人が勿来市役所に押しかけ、被害のデーターを突きつけて発電所の煙害、フライアッシュ害の防止と損害補償を陳情した。

集ジン施設のない煙突

あわてる会社がコッケイ

被害の主なところは植田町江畑の水田三十㌶、同石塚水田三十㌶、添野三十㌶、高倉十五㌶。このほか畑地はナス、ニンジン、キュウリ、キャベツ、トマト、豆類などで、各地ともほとんど総ナメという状態で、この損害を水穂の枯れぐあいからみると最少限でも総収穫の三割減、数千万円に上るものと推測されている。

なお高倉部落ではことし植樹した三年生の赤松苗木二千本（六・六㌶）とモーソー竹、ケヤキなどの葉も赤茶色に枯れかかっている。高台地の金山の鍾酒造店所有の約八十㌶の赤松林の葉も赤く染まって枯れ初めたので持ち主は黙ってはおられず十二日市役所理事者を通じ、発電所に善処方を訴え出たもの。

最も被害の多い石塚地内の水田

江畑農民代表の富岡喜鶴さんの話によると、農民側の調査では煙害であることに間違いなく今度三期工事で建った三本の煙突からはき出される煙が原因であるとし、完全な集ジン設備もしないで今さら会社側があわてるのがおかしいとキメつけている。農民側では死活問題なので、市役所が会社側にかたよった回答や扱いをした場合は、総決起大会を開いて発電所煙害補償獲得期成同盟会＝仮称＝を結成、会社側と直接団交する予定。

事態を重視した勿来保健所では農作物にかぶさった白い煙の灰を調査分析することになった。

野良仕事も呼吸が苦しい

農民の話

添野部落の小川信夫さんの話＝風の吹き回しで、野良で働いていても呼吸が苦しくなる。子供達にはマスクをかけて登校するようさせている。それなのに会社側では「煙害かどうかはっきりしない」と木でハナをくくったような誠意のない回答だ。

第三期工事の煙突の被害か

市役所の話

市役所白坂農政課長談＝火力発電所の煙害かどうかは明確ではないが、恐らく発電所の煙害だと思われる。それは四日ごろ試運転した第三期工事が完成し、三本目の煙突からはき出された煙害だと推定されるので、実はこの被害の件を九日、発電所当局者と話し合ったところ、事実煙害ということが判明すれば会社としても当然これにむくいなければなるまいといっているのでこの問題は投げやりになるようなことは絶対ないと確信している。必ずや近日中に補償問題が具体化するものと思われる。

【土砂で押しつぶされた火薬庫】

火薬庫に土砂崩れ

内郷 幸い爆発まぬがる

十一日午後五時ごろ内郷市綴町堀坂八地内の日本化薬㈱磐城出張所（所長鈴木一郎氏）所有の五号倉庫の裏山が、高サ十㍍、巾五㍍にわたって崩れ、倉庫十六・五平方㍍を半壊した。火薬庫だけに一時は大騒ぎだったが連絡を受けた内郷警察署員、消防団員、部落民約三十人が出動して、倉庫内に保管されてあったダイナマイト三百本を運び出したので、心配された爆発事故はなかった。

原因は集中豪雨のため地盤がゆるんでいたもので、損害は約十五万円とみられる。

この煙害は狭りここの発電所だけでなく、全国の発電所も同様害を及ぼしているらしく、目下各発電所とも煙害防止に研究を重ねている実情である。なお遠距離の地に煙害があって発電所の周辺にある佐糠岩間地内の農耕地に被害がないのはちょっとおかしいではないかと思われ、火力の煙害だとばかりきめつけるのは当たらぬではないか。

所長上京どこ まかす会社側

本人は被害を調査中

勿来火力発電所総務課長の萩谷氏は、本社記者の質問に対し「奥山所長は上京不在だ」といっていたが、当の奥山所長は十二日午前十時三十分ごろ植田金山地内国道を発電所専用の自動車に乗って金山の松林の被害状況を見ており、残る社員は所長がいないのでと回答をさけ、煙害問題に対する会社側の不誠意が批難されていた。

調査中、判明次第に善処する

会社側の話

勿来火力発電所の萩谷総務課長談＝奥山所長が上京不在なので私どもには責任あることは述べられないが、果たして発電所の煙害によるものかどうか、分析した上でなければわからぬと思うもし発電所の煙害だとはっきりわれば、当然会社としてもその責任はとらなければなるまいが、目下会社としては集塵装置の改良方を東京製作所に依頼しているから、近々中に完全な防止機が出来上がるものと思う。

平市職組青年部で東海村を視察

平市役所職組青年部（北郷弱郎長）は十六日、茨城県東海村の原子力研究所を視察する。

小名浜海産商協組で総会

磐城市、小名浜海産商協同組合の第五回定期総会は十五日午後四時から同組合で開き、新年度の事業計画などを決める。

石城未亡人連協で母子福祉大会

石城未亡人連絡協議会主催の母子福祉大会は十七日午前九時から内郷ヘルスセンターで開き、湯につかって肩をほぐしながら話し合いを行なう。

定休日お知らせ
明十三日は定休のため平市大黒屋百貨店のみ お休みさせて頂きますことを謹んでお知らせ申し上げます
楽しいあなたの百貨店
大黒屋

高専誘致で 期成同盟会 結成

15日 市町村協議会中心に

石城五市を中心として十二万市町村を含む広域都市建設を目指す常磐地区に大学を誘致することは長年の懸案だったが、文部省では三十七年度から高専を建設することになったのを機会に、常磐地区総合開発期成同盟会と石城地方市町村協議会が主体となり、十五日午前十時半から県石城事務所に市町村長、教育長、事業所代表、商工会議所など関係者を集め、高専誘致期成同盟会を結成することになった。

文部省案によると今年度は全国で五校程度を建設する計画で、常磐地区への誘致は県会ですでに決定。文部省などへ強く働きかけているが、今年度の実現は至難と見られているため、期成同盟会を結成してさらに強力な運動を展開することになったもの。県内では福島、郡山両市には大学、会津若松市には短大があり、常磐地区だけが取り残されているため、早急実現が望まれている。誘致高専は工業系もので、中卒者を入学対象とし五カ年の教育過程を経て、短大卒の資格が与えられる。

磐女PTAで校外補導協議 磐女PTA校外生活指導専門委員会は十八日午後二時から開き、夏休みの校外補導について協議する。

磐城で巡回衛生班派遣 磐城市では巡回衛生班を次の日程で出動させ方、ハエの駆除を行なう▽十三日、上平、藏持▽十四日、久保、船戸、御代▽十五日、林城、金成、岩出▽十六日、住吉、野田、▽十七、相子島、大原南、富岡

寸言

▼火力発電所の煙害は集ジン装置がないためらしい。ウカツな話。人に迷惑かけたら誠意をもっと解決図れ。

▼この毎日、ヒル過ぎに豪雨がくる。日本的スコールか。

▼磐城で、アベックが襲われ婦女暴行。深夜歩き禁物。

天気予報 玉半提供 電五〇三二

（小名浜測候所発表）

【今晩】南のち、北よりの風、曇り時々晴れ、一時にわか雨。

【あす】南よりの雨、晴れたり曇ったり、午後から夜にかけてにわか雨。

【海上】今晩おだやか。あすは多少風波がある程度で、ところ、日見通しが悪い。

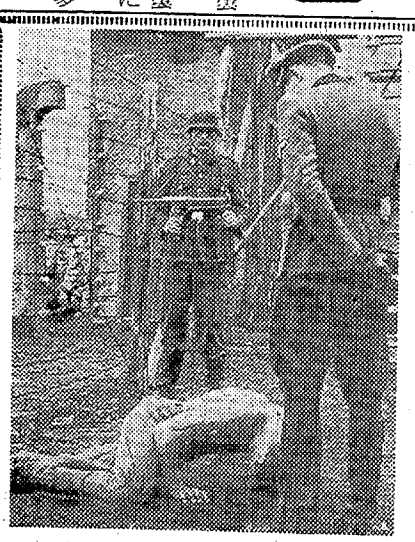

ゼロ地帯

胸うつ悲壮美と凄惨な
タッチで描く 一大戦争ドラマ!!

ナチ收容所の虐殺と云えば誰でもおわかりの筈でしょうが その虐殺については未だに全世界の人は知っておりません
この映画は記録場面を一切つかわずに すべてを劇映画において再現した貴重なるナチ惨酷史の一部です

絶賛上映中！17日まで ひかり座 ▶同時上映◀ ローマで夜だった

トンガ王国から便り

木村代議士から本社へ

われわれはいよいよ二十三日目的のトンガ王国に着いた。この日午前十時から官房長官ミューラー氏が、正式に代議士二人に会見したいというので、松田代議士と二人で官邸に出かける。この時は必ず総理用の自家用車を迎えによこすのでタクシーを使うのは失礼にあたる。

トンガに私達が来た用件を、あらかじめ聞いて総理大臣に伝達し準備をするための会見である。しかし、いざ会見となると何から話をしてよいかわからないので、かねて内地から用意してきたメッセージを読むことにした。思い切って用件までズバリとやってしまった。

ところが極めて好感を持たれたらしく、よくその意向を総理大臣に通ずるから、そのメッセージをくれという。困ったことには私一人きりしか持っていないたった一枚の夕刊本である。やってしまったのでは後刻困ると思ったので、別に写してやるというと、こちらでタイプしてやると三枚コピーしてくれたので、一枚をおいて帰って来た。

国家最高の礼で迎えられる

天然の良港 ババウを視察

帰途昼食をしていると沢井氏を通じてツンキー総理大臣から二時半から面会したいから総理官邸に来てほしいという。急いで土産物などを用意して迎えの車で出かける。総理は非常によろこんで私達二人を迎えてくれた。この国は禁酒で総理大臣が率先垂範して禁酒禁煙であるのでトンガ・カワというこの国の椰酒を乾杯する。トンガ・カワとはこの国のお祝いにつかう酒の類ではあるが全くアルコール分はない。米のとぎ汁のようなもので苦味があり、おいしいというものではない。これを器に入れて大の男が礼装してそろそろ拳拳をやって来る。これがこの国の最高の客を迎える礼である。

先ずわれわれは最高の礼で迎えられたことになる。それからいよいよ会談になったが、いつまでもいよいよ形式的なあいさつばかりもしていられないので官房長官からもらっていたので出して見ていた。一節を読むたびに驚くようなすく。これはしめたと考えて最後まで話かける。読み終わると総理は「君達の意見に賛成だ」しかしこのトンガ・ターフは水が少ないので冷凍製氷に困るだろうし、又港もよくないので小型船には暴風でもあると困るだろう。それでババウの方はどうかという。その島なら天然の良港があり何もあり水に不足はないという。

トンガの国は約二百の島から出来ており、トンガ・ターフ（現在私達の住んでいる首都のあるところ）とパパイとババウの三部分に分けられている。トンガターフはサンゴ礁から出来ているため河川というものはなく天水を蓄めて飲料水その他につかっている。

総理のすすめでババウ島に出かけることにする。総理自ら各方面に電話連絡して二十七日火曜日の連絡船に席をとってもらう。連絡船といっても二百五十トンのオランダ製の船でババウまでは百五十カイリもあるので途中寄り道するためもあるので往復五日間を要する。会談後この地の魚菜市場を見学する。親切なバックリー場長に案内される。冷凍製氷装置は極めて小さいもので冷凍設備は総計十二トンで五コのボックスがある。一つは五度Cの貯蔵用のものでマイナス二十度Cのものが三コ、マイナス十五Cのものが一つである。製氷能力は一月五トンのものであるが、あまり造っていないらしい。冷凍機械は米国クリップ会社製で十馬力のものである。自家発電四百二十ボルトで動いている。フレオン瓦斯十二番をつかっている。冷凍室の中を見たがマグロ、コイの形をしたタイのような色の魚が五、六ぴきつるされてあった。牛肉らしいもの、野菜の少量も見られたが何れにしても冷凍装置などはあまり必要ないらしい。

フォークダンス講習会　内郷市第三分館主催のフォーク・ダンス講習会は二十五日午後六時から浅野記念館で開く。

水温変動激しく不漁

北洋第五松丸　70日ぶりに帰港、報告

北洋のマス延縄漁に出漁していた磐城市花畑町、阿野漁業会社（馬上正美社長）所有の第五松丸（三九トン）＝谷藤勇船長ら十七人乗り組み＝が十一日、七十日ぶりに母港小名浜に帰ってきた。

同港から北洋漁場に出漁中の漁船二十余隻の帰港第一船。岸壁には馬上船主はじめ乗組員家族が出迎え、真っ黒に日焼けした元気な父夫、息子と久しぶりに再会した。

同船は六月二日小名浜を出港、同九日北洋漁場に到着、おもに北海道釧路の東約九百㌔の海域で操業をつづけたが、エンジンの不調のため終漁日の七月五日を待たず三日に漁を切り上げ帰ってきた。ことしは当初五、六度だった水温が時々は十二度―十八度と上下の動揺しいうえ、マス延縄では流し網ことなりエサ、漁具など装備の優劣で水揚げ高に極端な開きができ第五松丸の成績は中位どころでマス塩蔵で約二万六千㌔（約七千貫）だったという。漁獲のマスは全部水揚げ指定港の釧路に陸揚げしてきた。

谷藤船長の話＝エンジンの不調がたたって、思うような操業ができず残念だった。ことしは特に水温が不定で苦労した割には漁獲高はあがらなかった。一尾平均五百六十㌘の小粒なマスが多かった。

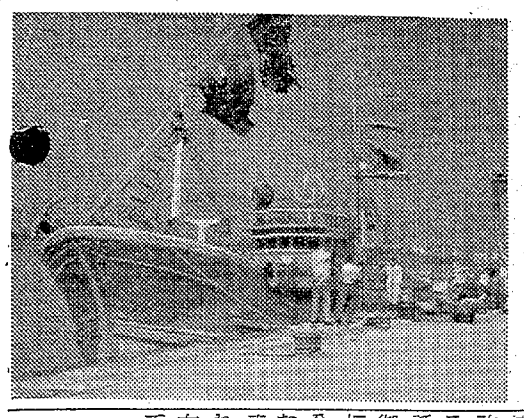

【北洋帰着第一船の第五松丸】

15日に結成

経営と労働問題懇談会

【既報】石城地区経営と労働問題懇談会（略称経労懇）の設立総会は十五日午後三時から平市菱川常磐交通本社ホールで開く。最近の経済進展に伴って、大企業と中小企業の格差がますます大きくなり中小企業は従業員の引き抜き防止策などで四苦八苦し、賃金をめぐる労働争議も漸増の傾向にあり、現在労務管理の必要性が強く叫ばれている。

このため石城地区の経営者や従業員を対象とする経労懇を設立し、経営や労務管理などに関する研究を進め、健全経営を図ろうとするのを大きなねらいとしている。

映画観賞は午後に

夏休み対策　内郷高補導地で協議

石城地区高校PTA補導会内郷方部連絡協議会ではこのほど内郷高校で三十六年度総会を開き、役員改選を行なってから夏休みにおける市内高校生の補導対策について話し合った。五十人の補導員を❶御厩、綴、小島❷高野、宮町❸高坂、内町❹白水、川平の四地区に分け、地区ごとに交代で補導にあたるほか、石城地区高校生活指導連盟と連携して校外補導に力を入れ。夜間の外出は男子午後九時、女子七時の帰省時間を父兄の協力で厳守するなどを決めた。

特に最近高校生の無免許バイク運転が多くなっているため、PTAで注意する。また夏休み中の映画観賞は午後からとし、午前中は学習時間と決め。情操を害する映画は絶対にみないよう心がける。夏祭り祭典、盆踊り大会には派手な服装をさけて、高校生らしい態度で外出するなどを決めた。なお役員は次のとおり。

▽会長　工藤正雄▽副会長　森久義、山田武清、高萩長寿

味の素から礼状　味の素発明五十周年を記念して磐城市竹町、しょう油醸造研究家、草野捻蔵さんは石城郡下のしょう油醸造家の所見をまとめ、味の素会社長道面豊信氏あて感謝状を送ったが、このほど道面社長直筆の礼状が草野さんに郵送●てきた。

くらし随筆

クギの頭

啓二湯山

この間、学校運営方針にあわせて〝教職員心得〟として何項かを同僚に話した。その中で「クギの頭は引っこむほどよいと心得ましょう」の一項がある。教室の腰掛のクギ渡り板や廊下のクギ、赤くさびた鴨居の不用のクギ。

このクギがこどものケガのもとである。安全のためにと思って、校舎内を回っては、常にカナヅチを持って、打ちつけることにしている。それでいつの間にかPTAから「カナヅチ校長」の称名をいただいているが、ありがたいことである。

◇

毎年トラックに十台位の川砂を校庭に入れて、土質の改善や校庭ならしの手入れをしているが、一冬の赤井岳おろしで、きれいに飛ばされてしまう。今年もまた入れた。その中に小石や石炭殻がよく入っている。棒切れもある。こどもの安全のためと思って拾って歩くとバケツに一ぱいになる。環境浄化に努めながら「カナヅチ校長」も「バタヤ校長」に格下げかと苦笑しながら、ついでにチリや紙クズも拾う。

◇

近頃軟球やソフトボールでとても窓ガラスがこわされる狭い校庭で、放課後の大人からの被害もある。こどもらがふざけてのもあるし、原因不明のもある。おかげでガラス切りや、入れ方が本職になった。首になったらガラス屋転向などと思うこともある。

ところで、その破片の処理が問題である。これがまたケガのもとになる。こう考えると大勢のこどもの広場の危険物や、危険場所を除去しなければならないことはいくらでもころがっている。高邁な安全教育の理論家よりも「カナヅチ校長」でクギの頭打ちに満足しよう。

去る八日（木）の日に

ケガ児三名

「次々とケガの児ら多き憂日なり

休憩時よく看護してるも」

（平第二小学校長）

市況

魚類

（単位＝円）

（十日午後―十一日正午）

十二日の小名浜はカツオが豊漁。

【小名浜港】　巻網船四カ統　定置網船二隻　ミンク船二隻　小舟三十五隻

▼カツオ　七万九千六百㌔　九〇―八七▼小アジ　三千五百㌔　四九―一〇▼タイ　四百㌔　五〇〇―二八五▼クジラ肉　二千三百㌔　六〇―五五▼アワビ　百六十二㌔　五三〇―五二〇▼カイヤキ　七十四コ　六七―五六

【江名港】　水揚げなし

【中之作港】　巻網船一カ統　一万三千㌔　八三―七九▼キワダ　八千六百㌔　一七一

野菜

▼キョウナ　一二―八（束）▼サントナ　一一―八（〃）▼ニラ　八―二（〃）▼ニンジン　三七―一五（㌔）▼ゴボウ　四五―二五（〃）▼大根　五〇―三〇（〃）▼バレイショ　二三―七（〃）▼キュウリ　五〇―一〇（〃）▼ナス　八〇―四〇（〃）▼トマト　三五―一〇（〃）▼タマナ　六〇―五〇（〃）▼タマネギ　二〇―一〇（〃）▼ネギ　一七―一〇（束）▼ナタマメ　一〇〇―三〇（㌔）▼カボチャ　二七―二〇（〃）▼葉ショウガ　一七―一二（束）▼ネショウガ　一〇〇―八〇（㌔）▼玉子　二二・七―一〇・五（コ）

果物

▼リンゴ　五五―四〇（㌔）▼夏ミカン　五〇―二〇（〃）▼スイカ　一〇〇―二〇（コ）▼ウメ　八〇―五〇（㌔）

（丸●●菜市場調べ）

平・二丁目田村無線隣
ぎょうざの店　王龍
電話四九一六番

近代建築材料（建設省認可済）
軽量ブロック
特長
▽六百度の熱に耐える▽普通ブロックの三分の二の軽さ▽吸音性、接着力強い▽各種型態豊富▽高層建築に好適▽左御照会
町田ブロック平直売所
平市上荒川野球場入口電（呼）4032

平市三町小路　電三八〇二
ほのぼの　開楽

綿風呂敷
ガーゼ手拭
オボロタオル
手拭
お誂染
馬目染工場
平五・電三五五八

かっぽう開花

ぢちわ カレンダー広告マッチ
嘉見家
平市大町
電五四六九

洋服は
高島屋
平市南町電六七五四

DPの車販店
平市二丁目
くわな
電五三六九

木彫り師の道楽とは何ぞや
日本の木彫品は世界でも一流です
四階の「木彫り師の道楽」と名づけた果物ナイフ差しは民芸的な贈りものとして絶賛、ご好評
木彫りナイフ差し（タコ）　千百円
〃（インディアン）　千二百五十円
〃（クジャクと人形）　千三百円
クジャク型木彫り洋食セット　二千円
洋酒詰め合わせ　五百円―千五百円
ジュース〃　五八〇円―千四百円
キッコーマン醤油　五二〇円
（四階ご贈答品売場）
藤越
平市

夏の調度品各種
勉強で評判の店
丸萬家具店
毎週木曜日午後0時30分からの「丸萬アワー」をお聞き下さい
平市四丁目　電六六三三
工場　平市白銀町　電六六三四

き
汽車は「ときわ」で
食事は「さかえ」…
「ときわ」に食堂はないけれど
「さかえ」にモシモシ下されば
あなたの好みの弁当は指定の時間に出来てます
暑さにホルモン　うな重　汁つき　二〇〇円
自慢の　もつ焼　特大一串　一〇円
季節の味覚　冷しそば　六〇円
駅前さかえ　中央
電2988　電4644

どなたも確実に免許がとれる
第一回検定合格者率　92％
第二回検定合格者率　93％
教習を修了された方は当所が行なう卒業検定を得て実地試験免除の技能証明書が取得できます
募集　五名
指導教官●●
歴書持参来所の事
公認　平自動車教習所
内郷市（常磐線沿線）TEL・6723

平市職組 物資部に手入れ

職組預金六万円の横領容疑で

渡辺元厚生部長を逮捕

渡辺義雄

昨年十月の臨時決算により平市役所職組厚生部直糖の購買部"物資部"の運営の中で百三十六万円の赤字が突然発表されて以来、職組ではこれが解決のため物資部を閉鎖するなど本年四月改選された新役員と調査委員を中心に調査をしていたところ、十一日午後二後、厚生部長として三十三年五月から三十六年春にかけ物資部運営に当たって来た市民課主査渡辺義雄(四)＝平市中平窪字横枕＝が横領容疑で平署に逮捕された。平署の逮捕状によれば、昨年六月から九月下旬までの間に、物資部関係の市職組厚生部の銀行預金から六万円を払い戻して横領容服していた疑い。

平市役所職組の物資部運営は三十五年四月の組合総会までは黒字の決算報告をして来たものが同年十月に臨時決算で急に百三十六万円もの赤字が発表され、デタラメな会計内容とともに職員の疑惑が高まり、本年三月ごろから平署が内偵を続けていたもの。六万円横領容疑で逮捕された渡辺は三十三年四月に厚生部長に選ばれて物資部を担当、一時取引先商社から未払いを迫まられて分割払いするなど苦しい運営をしながらも派手な遊びに批難の声もあった。しかしとうしたことも部外には秘密とされ、一般職員は赤字については本年初めて知ったワケで、昨年四月厚生部長に選ばれた鈴木一氏などは、ズサンな帳簿がはっきりするまでは引き継ぎを断わったほどで、調査委員も金銭の出納、商品の取り扱いのデタラメさに驚いており、事件はさらに進展する模様。

寄付　平市菅波、箱崎庄平さんは亡父義節氏の供養に十一日、社会福祉協議会へ三千円を寄付した。

倉庫、たばこ店荒らし解決

バーテンなど少年四人組

郷内　昨年暮れから内郷市内に発生した夕バコ店、銅線倉庫荒しを内偵していた内郷署は十一日までに平市二丁目バーテン少年A(九)内郷市綴町一の坪、無職少年B(一八)綴町七反田丁員同C(一八)神戸市生田区生まれバーテン同D(一八)の四人を逮捕した。調べでは十八件、二十万円相当の盗みを自供している。

この窃盗グループは平市内でバーテンをしていた神戸市生まれの少年(一九)を主犯に一月十六日夜、平市谷川瀬三九九の二六、平下駅作所資材倉庫から銅線百㍍、二万六千円相当を盗んだのをはじめ、一月五日午後十一時ごろ内郷市綴町一ノ坪五四、雑貨商小松敬次さん(五四)方の店舗から現金二千円と、いとい、みとり三千個など七千円相当盗んだ。昨年暮れには同市宮金坂、常磐炭砿東部電気係資材倉庫から鋼線六十㌔、九千円相当を盗んんでいたもので、これで市内に発生したたばこ店四件、倉庫、酒店十四件の盗難事件は一挙に解決した。なお十一日に横須賀市田浦署に捕まったバーテン少年(一九)の余罪を追求しているが平市内に発生したタバコ店荒しにも関連しているみこみ。

四人でアベック襲う

元小名浜海水浴場 女に乱暴、一人捕わる

磐城市内で今夏撮初の集団婦女暴行事件が発生、連絡を受けた磐城署では現場付近で同市江名無職少年(一九)を婦女暴行現行犯で逮捕するほか共犯の三人を捜査している。

十二日午前零時ごろ磐城市定西某女(二)がアベックで同市小名浜港の石炭ふ頭建設予定地(元小名浜海水浴場)の海岸を歩いているうち、付近にいた無職少年(一九)ら四人に襲われ、乱暴され、男は恐怖のあまり無抵抗だった。このため磐城署では共犯三人を捜査するほか夜間の一人歩きをつつしむよう警告している。

白門会総会　中央大学白門会石城支部の第四回総会は七月十四日平市二丁目谷口において開く。終わってから懇親会を催す。

植木寄贈者に感謝状　勿来市役所に庭木としてシュロを寄贈した次の四氏に六日、赤津市長から記念品を添え感謝状を贈った。

感新平(安良町)正木信昭(大島町)木内国蔵(窪田町)木内唐男(同)

16万円など身ぐるみ

旅館で用便中盗まれる

磐城　十一日午後九時ごろ磐城市元分三二、山水旅館(小林美枝子さん)に投宿中の茨城県那珂湊市平磯、五来漁網会社社員小池正さん(三四)が用便中、部屋においた現金十六万円在中の手提げ皮カバンとズボン、シャツなど身ぐるみ盗まれ、磐城署に届けでた。同署の調べでは小池さんが部屋をでるのをみていた計画的な犯行とみて捜査している。

地元業者の下請指名を確約

東邦亜鉛本社で

磐城市内の鉄鋼、建設、運送、電機など百業者が市に建設と決まった東邦亜鉛の下請員業者に指定するよう要請するため、十日朝御代市長、菅原議長、草野商工会会頭業者など三十人が上京して東邦亜鉛本社で岡崎技術部長にと話し合った結果、同会社では特殊な業種以外はつとめて地元業者に指名し協力すると回答があった。

海水浴バスを臨時延長増発

夏休み中

常磐交通では海水浴シーズンを迎え夏休みに入る二十一日から八月十日まで新舞子、波立薬師、久之浜、永崎の四海水浴場の増発、延長運転を行なう。

勿来の関に給水設備など

観光協会の新役員、事業決まる

勿来観光協会第一回理事会は十一日午後二時三十分から市役所で開き赤津新会長と佐久間、安島両副会長の就任あいさつ後前赤津一氏会長に記念品と感謝状を贈って懇事に入り、次の常任理事七人を選任した。

久保木利一、田子直永、渡辺一枝、渡辺礼五郎、合津定之、高木保、渡辺辰夫

協会の事業は、本年度は百五十万円の予算で勿来の関地内に給水と電灯設備、展望台一カ所を増設することにし、理事は各地区にわたって会員の募集に当たることになった。

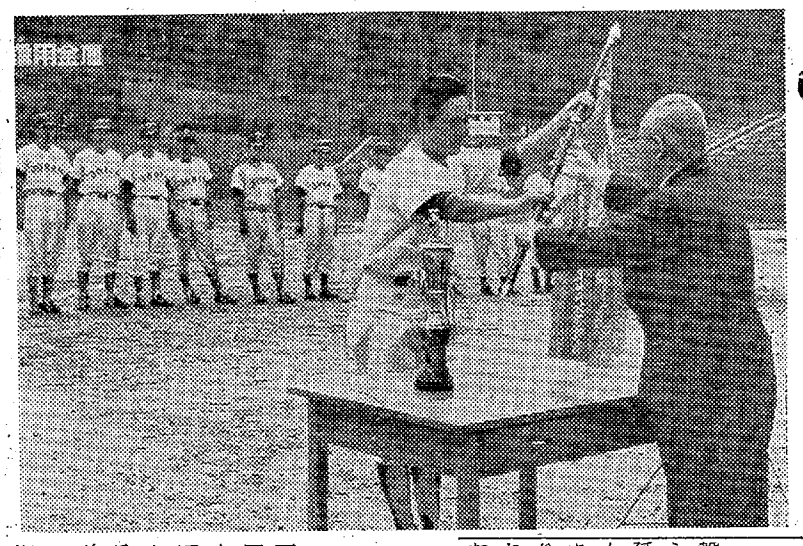

きのう磐越東線船引－要田間の峠山トンネル内の線路が、折からの豪雨で延長三百五十㍍にわたって浸水し土砂崩れがあったため、準急いわきなど旅客列車九本が同区間で折り返し運転するなど二時間以上遅れたほか、貨物列車六本が運休したが、同日午後三時五十四分ごろ復旧した。

内郷で車庫焼く

十二日午前三時十五分ごろ内郷市宮町竹ノ内二四、精米業平田良暁さん(五三)方の車庫から出火、車庫の屋根四・九五平方㍍と小型四輪車のエンジン部を焼火した。原因は四輪車の配線のショートからで、損害約十万円。

常磐が初優勝飾る

市町村職員野球　勿来の追撃ならず

石城地方市町村協議会主催の第一回市町村職員野球大会の決勝戦は十一日午後二時から平市菅野球場で開く予定だったが雨で中止し、きょう十二日も午後から雨になりそうだという天気予報のため、午前十時から同球場で勝ち進んだ常磐市チームと勿来市チームの間で行なわれ、自然した熱戦の結果、常磐チームが2－1で勿来チームを降し、初優勝を飾り諸橋会長から優勝旗が渡された。また殊勝賞に、各選手とも汗を流して好プレーを演じ、常磐チームの藤咲投手(磐高野球部出身)のコントロールある投球に勿来チームは打てず三回裏、内野のエラー、暴投で一点を先取したが、勿来チームの片桐投手ふるわず五回表、常磐チームの打棒が振い、盗塁に成功するなど、この回に二点を獲得、逆転してそのまま押し切った。両チームの応援団もそれぞれ二、三十人ずつつめかけていたが、デッドボールが出ると常磐側応援団から「人殺し」の声が出るなど、職員親善野球にふさわしい和やかさだった。成績次のとおり。

この日の午前中は親陽の差すむし暑さに、各選手とも汗を流して好プレーを演じ、常磐チームの藤咲投手(磐高野球部出身)のコントロールある投球に勿来チームは打てず三回裏、内野のエラー、暴投で一点を先取したが、勿来チームの片桐投手ふるわず五回表、常磐チームの打棒が振い、盗塁に成功するなど、この回に二点を獲得、逆転してそのまま押し切った。両チームの応援団もそれぞれ二、三十人ずつつめかけていたが、デッドボールが出ると常磐側応援団から「人殺し」の声が出るなど、職員親善野球にふさわしい和やかさだった。成績次のとおり。

| | | |

NHK 第一　12日　1040KC

6・05 劇「アルタイをこえて」
12 動物ものがたり
30 1丁目1番地
7・30 浪曲ドラマ「夕日と拳銃」宇津井健　幸田弘子　浮田左武郎　水城蘭子　久松保夫
8・00 ストップクイズ
30 思い出のアルバム「山小屋の灯」（山の歌）ゲスト 浦松佐美太郎
9・10 解説　藤瀬五郎
25 芸能ホール❶落語「裏表」枝太郎❷歌松島詩子❸体験談入選作「松葉杖と恋」
10・30 希望音楽会「バロック音楽への招待」シャコンヌ（ビーターリ）バイオリン堀伝
11・10 中ソ関係の新しい動き
20 海外だより
30 「祇園祭」林屋辰三郎

NHK 第二　1540KC

6・20 鋳型製作の基本作業
35 やさしい品質管理
50 そろばん教室
7・00 基礎英語◇英会話
30 若い世代へ❶今日の常識❷青年の目「ある保護司のメモから」❸青年
8・00 プロ野球「南海対西鉄」（大阪）解説松木謙治郎【２案】「中日対巨人」（中日）解説加藤進【３案】「大毎対阪急」【野球のない時】ポピュラーコンサート　ベッティーニ楽団
10・15 高校初級
35 高校中級国語
55 高校上級英文和訳
11・20 ドイツ語初級　藤田五郎
35 音楽鑑賞「モーツァルトの光と影」解説海老沢敏

ラジオ福島　800KC

6・00 ジャジャ馬くん▽奥様ちょっと一息▽音楽の小箱▽カッパ天国
7・10 録音ニュース
15 お茶の間演芸館　落語
30 歌謡百景・どんどん行きましょうの巻　小沢昭一　横山道代
8・00 素人物まねコンクール
30 コロムビアアワー
9・00 東芝お好み劇場「会津磐梯山」
30 夜のためいき　加藤かな子
45 愛の渦潮　115回
10・05 連続浪曲「新人生劇場」3回村田英雄
30 ポップアンドポップス
11・05 連続放送劇「宮本武蔵」206回
20 ミュージックパンティオン
50 お休みの前に

テレビ NHK

6・00 魔法のじゅうたん　黒柳徹子　高橋悦史　坂本新兵
30 みんなのうた　東京少年合唱隊
35 ふしぎな少年　太田博之
7・15 バス通り裏　小栗一也　織賀邦江　谷川勝巳
30 それは私です　山本嘉次郎　曾野綾子　ジャック・ベニー「押しかけた深夜族の巻」　ジャック・ベニー　メリー・リビングストン
8・00
25 小児マヒ情報
30 テレビ劇場「円空」川瀬絢子　天野有恒　山田昌
9・30 きょうのニュース▽スポーツニュース▽海外フラッシュ
10・00 日本縦断「富山」
30 ニュースの焦点
45 科学時代「火もまた涼し」尾崎博
11・05 夜のしらべ　橋本国彦作品集

社会を明るくする運動（入選優秀作文）

磐城地区保護司会主催の「社会を明るくする運動作文」に応募作文五十点（小学校二十四、中学校二十六）にのぼり小中学校の優秀入選各五人が決まった。七月中は社会を明るくする運動が展開され、ことしから募金運動も行なわれているので、子供たちが見たこと、考えている社会を入賞作文から紹介する。

社会を明るくする運動

小名浜一中二年生　桑名淑子

社会を明るくするためには、一口に言えば犯罪をなくすことです。私はある日、学校からの帰り道、私の家から二キロと離れていない地点に、一目で不良とわかるような、はでな服装をした人が四人だったか、五人だったか、私の記憶もあやふやではあるが高校生をとりまいていたのでした。私はいやだなあと思いながら速足で家に帰ったのでしたが、夕方おつかいに行くと、さっきの不良達のいた地点に人だかりがしているのです。急いでいってみると、さっきの不良二人と高校生が刑事に何事か尋ねられている所でした。あとの不良達は逃げてしまったのだそうです。その時、傍からの首だけだしてそれを見ていた一人のおじさんが、通りかかったおばさんに次のように話をしているのが聞かれました。「おれの家の前で高校生が「もうかんべんしてくれ」とおがむようにたのんでいるのに無理にひっ張っていくんでおれが警察に電話したんだ」。私はこの一ことを聞いて、このおじさんは偉いなあと強く心に思いました。このおじさんが電話をしていなければ、かわいそうにあの高校生は、どんなに乱暴されていたかわからない。それは珍しくもない小さな事件、いや事件というほどのものではないかもしれない。

私は思う。あの高校生は不良に乱暴されても、はたして警察に届けただろうか。あとのしかえしを恐れたりして、泣き寝いりしてしまうのが現実ではないだろうか、そして不良達は警察に届けられないのをいいことに、ますます悪くなっていくのではないか、と思う。そんな時、不良達にとっても、いじめられた者にとっても、適切な警察の保護と補導とがどんなに大事なことであるか、ということをしみじみ考えさせられました。私はあのおじさんのような一般の人々の協力によってこそ、はじめて気持ちのよい明るい社会ができあがるものだと思いました。そして不良といわれる人達が、どうしてこんなになったのか、みんなで深く考えてやる必要があるのではないでしょうか。

ひねくれた心の奥底には、幼なかったころの正しい心がきっとまだ残されているはずです。その正しい心をどうにかしてよみがえらせ、りっぱに更生させてやり、温かい目で見守ってあげるべきだと思います。すぐに軽蔑したような目で見ることはやめたいものだと思います。そして国民の一人一人が、明るく希望に燃えた生活のできる日が来るのを待っております

100円貨店

よごれたズボンをクリーニング店に出して、ふと、チケットポケット（小さいポケット）に一万円札を折りたたんでしまっておいたことに気づき、早速そのクリーニング店に連絡したところ「洗濯する前に必ずポケットを調べますが、ありませんでした」という話。ある、いやないと、ここで押し問答しても始まらない。なくなったのが一万円札だから重大である。クリーニング店でも嫌疑をかけられているようで気持ちが悪い。当人にしてもすいぶんお粗末なしまい方をしたものだが、中途半端な記憶でこんな話を出したワケでもなかろう。これはまた別な話。バスに乗るたびに一円ニッケル貨を出して車掌をおこらせている人がいる。というのは何時も料金不足だからだ。社会的に地位のある人だが、困り果てたバスの運転手が本社に何んとかならないものだろうかと相談にきた。こんなときには、平常の困りごと相談を利用するに限る。以前、洗濯に出したズボンの中に財布を入れて無くなった人があったが、盗癖のある店員が盗んだのであった。（龍人）

会長に佐久間さん

白水婦人学級開講式

内郷市白水小学校の婦人学級開講式は十日午後一時から同校で開き役員選出と三十六年度行事を決めた。これによると子供と母親の結びつきを重点に勉強するほか、夏の料理、子供の発育と栄養、主婦の健康など全面的に婦人学級で学ぶことになった。役員は百五十八人。なお役員は次のとおり。

▽会長＝佐久間ヨシ▽副会長＝長谷川チヨミ、菊地サヤ子▽運営委員＝高橋宣子、小松悦子、伊藤フミ、山田正子、天海芳子、西田とよ、天野初子、高橋トシ、若松フミ子、草野マツ、栗原ハナ、桶口すいの、佐久間ヨシ、長谷川チヨミ、菊地アヤ子

たためばピース　位のポリコート

○…折り畳ガサがこうした要求を満して人気者になっているのだが、これは頭巾からすっぽり全身が入るカッパ。名称〝ポリコート〟である。無色透明のポリエチレンで子供、大人両用。十分雨よけができるので、旅行、通勤、通学のカバンにしのばせておけば〝降雨の心配いらず〟。

○…たたむとたばこのピースほどの大きさの袋に入る着て軽く、持ってジャマにならないのだから、にわか雨の多い日本の国では必需品のようなもの。カサがさせなくなった自転車用にも最適。（ヤマカ運動具店調べ）

【ポリコート＝手に持っているのが袋にたたんで入れたもの】

○…天気予報が当たったり当たらなかったりで「こうにわか雨が多くてはかなわない」という昨今、これはまた便利なものが現われた

民報映画案内

※【平市】　18日まで
★世界館（六・五三）窓から見ないで（八・一三）女の戦場
★平東映（七・一一）女狐変化（八・二七）東海一の若親分
★平館（五・四〇）大岳世物語（六・五七）明日なき男（八・四九）あした晴れるか
★東宝民劇（六・五〇）女家族（八・四二）続社長道中記
★平新東宝（六・〇六）仙人部落（七・三四）人間の壁（15日まで）
★三夜東映（六・四〇）緋ぼたん浪人（八・〇一）花籠道中（九・三四）花と嵐とギャング
★平松竹（六・五〇）恋の画集（八・二〇）あの波の果てまで（後篇）
★ひかり座（六・二〇）ローマで夜だった（八・四〇）ゼロ地帯（17日まで）
★聚楽館（六・〇〇）階段の上の暗闇（八・二〇）サンダウナーズ（17日まで）
※【内郷市】
★綾映劇　珍説世界映画史の巻　欲情に掟はない　クレオパトラ（12日まで）
★第二イワキ　お姐ちゃんはついてるぜ　お姐ちゃんの恋人たち　秋立ちぬ　銀座
※【常磐市湯本】　18日まで
★湯本座　別れて生きるときも　特急にっぽん
★三國座　女の橋　北上川の初恋　東京おにぎり娘
★常磐座　月形半平太　霧丸霧がくれ　地獄に真紅な花が咲く
★常磐日活　東京の暴れん坊　くたばれ愚連隊　コルトが背中を狙っている
※【磐城市小名浜】　18日まで
★国際　新人生劇場　旅はお色気　サラリーマン　奥様心得帖（15日まで）
★磐城座　都会の空の非常線　舞妓の上京　闘牛に賭ける男
★金星座　魚河岸の女石松　怪人まだら頭巾　吸血怪人屋敷
★銀星座　あの波の果てまで後篇　女舞
★東映　怪談お岩の亡霊　ちゃりんと街道　謎の暗殺隊
※【勿来市植田】　18日まで
★菊多館　夜六・三〇　花笠三人組衆　忍術使いと三人娘　血どくろ座敷
★うえた館　夜六・三〇　闇に流れる口笛　手錠に賭ける恋　この若さある限り
★中央館　夜六・三〇　東から来た男　七人の敵あり
★植田ロマンス　夜六・三〇　アトミックのおぼん　バレン　壮烈303戦斗機隊（17日まで）
※【四倉町】
★四倉国際　バファロー大隊　奇蹟
★四倉文化　暗夜行路　愛情の都（13日まで）

'61年型 サンヨー
電気冷蔵庫
電気冷蔵庫は 3回から15回払い！
分割払い指定ご相談店
木田電気商会
平市銀座街入口角　電4008

お一人様（素泊り）一泊…三百円
あづま旅館
平市正月町（平酸素横）電四六四一

県内最高の取扱台数を誇る
全カメラメーカー直営
カメラセンター
富士商会
平駅前　TEL・4744

家具の店
いとう
平市新川町バス停前
電話（平）二四六四

ヒヨケ
シート　ホロ
室内装飾
永山テント
平市新川町角　電5934

NIKKA BAR
慕情
勿来市植田町
電話604番
姉妹店
ベヤー
勿来市植田町
電話160番

測量機
事務用品
計量器
修理
藤森
平市銀治町電一二九六

貴女に心から奉仕する
ハリウッド美容室
平・ひかり座前
電話5249番

外科　内科
産婦人科
放射線科
勿来市植田町　電話四七番
永井医院
院長　永井勝三
宮崎重雄
【入院随意】

自セメント
平市四丁目
電代四一〇一
野内

う・旨いお酒で晩酌二本
ま・ママが自慢の手料理で
い・いろいろならべた献立で
さ・さあサみんなで夕御飯
け・今日のニュースを語らじゃないか
松の友
平・草野

喫茶バー
花束
平、酒喜庵裏

皮軍手
作業用工業用皮手袋▼保安用品は何んでも揃う
平市東邦銀行隣り電四八三二　佐藤鉄工販売部

四倉印
あかつき
福島県四倉港
ウロコ水産株式会社
加工部
電話25番

女子
社員二名募集▽りれき書（写真付き）ご郵送下さい
平・ぎんざ　靴のプランセ

男子
店員若干名急募▽17才～22才位迄▽通住不問▽優遇▽委細面談　平市公会堂前電五九三七化粧品卸マルヨシ

女子
〝従業員若干名▽経験不問▽中卒▽通勤可能な方▽優遇　委細面談　磐城市中平　電二〇五四　小名浜印刷所