夕刊
いわき民報
発行所 平市田町63
いわき民報社
社長 野沢武蔵
電話(代表)4161番
© いわき民報社 1961

木材の百貨店
一般建築材 新建材 ベニヤ板類 銘木 製函
株式会社 丸一材木店
工場 販売部 自宅
電(代)五八五八—九
平市五丁目電四六六二
平市五丁目電二二九〇

増えた海-山を結ぶ交歓(二題)

☆…山間辺地と海の子供たちの友情の交歓が増えて、せちがらく暑い世の中…☆
☆…に涼風を送り込んでいるが、これは海と山を結ぶ友情と愛の交歓二題。…☆

海へ招き、自宅に泊める 松井さん、会津っ子10人を

その一

常磐市の文化団体"途上"が会津若松の大栄子分校の三年生以上の児童渡辺重宏君ら十人を招いたのがこの二十八日。これを新聞で知った平市下高久字済水、盛高屋勤務松井通子さん(三)は、大栄子分校の子供たちとは三年来の友達だと、ぜひ一日自宅に泊ってもらいたいと申し入れた。またこれを聞いたのが諸橋平市長、盛高屋社長会田半吾の二氏。市長は市の車を提供、会田社長は進んで休日にさせて土産をわたすなど同僚の協力もあって二十日、市長公室の職員六人も同乗した車は湯本で子供たちを乗せ、松ケ岡遊園地で遊び、デパート巡りをし無料開放してくれた豊間の五つ屋脱衣場で、松井さんが心尽しの昼食をしたため、海水浴や海淡採りに興じ、豊間灯台では浅井所長の説明で無料見学沼ノ内弁財天の沼から汲立薬師を見学同夜は松井さん自宅に一泊「松井のお姉ちゃん、早く良いお嫁さんになって下さい」と子供たちは三十一日午前九時二十五分平駅発磐東線で、諸橋市長からのみやげ品を胸に、数々の海の人たちの温情を大切にしまって名残り惜しげに帰った。

松井さんの話=大栄子分校の子供と文通を初めたのは磐女二年の七月ごろ、山の子が海に修学旅行をして喜んだのを読んだのが切っかけで海の標本を送ってからです。こんどのことも諸橋市長さん、長谷川教育長さん、会田社長と同僚の皆さんの温いご協力があって始めてできたのだと、ただただ感謝しております

【会津っ子と交歓するひとときの諸橋市長】

内郷と田村の子百四十人 台風接近で川で遊ぶ

その二

◎…内郷市高坂町の立野区友の会(会長保科広三氏)ではウシの日にあたる三十一、一の二日間、田村郡常葉町山根小の子供達を久ノ浜海水浴場に招いて第三回海と山を結ぶ子供会交歓会を催し、親睦を高め好評だった。

◎…田村郡船引駅からバスで三十分、約十五キロの山間にある山根小の子供達(代表遠藤甚太郎氏)は生まれて始めて海をみる児童が多く、海にきた小中学児童生徒約六十人のうち四十人は映画や教科書で見ただけ、波の音、潮風のすばらしさに喜ぶ姿が印象的だった。常磐炭鉱所有の清風荘に着いた子供達は、庭園での歓迎会にのぞみ保科友の会会長のあいさつ、山の子供会代表渡辺治君(中学三年)が「私達は海へ来るのを楽しみに待っていました。今後も友情を高めましょう」と、山間でとった美しい"山ユリ"を友の会に贈ったそのとき歓迎の風船が青空高く舞いあがった。海と山の子ら百四十人が「海は広いなァ」と合唱、色とりどりの海水着を身につけ、大喜びの子供達は、歓迎アーチを通って砂浜にならんだ。

◎…土用のウシの日だけに人出も多かったが、台風十一号の本土接近で海が荒れているため、子供達は近くの川で水遊び、海浜の交歓水泳練習があって夕方から久之浜海岸でキャンプファイヤーを囲み楽しい交歓会を過ごした。山の子供達は一日午後帰る。

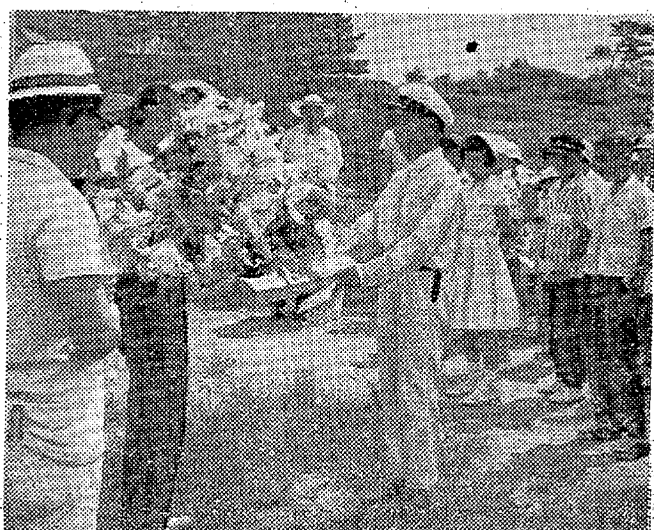

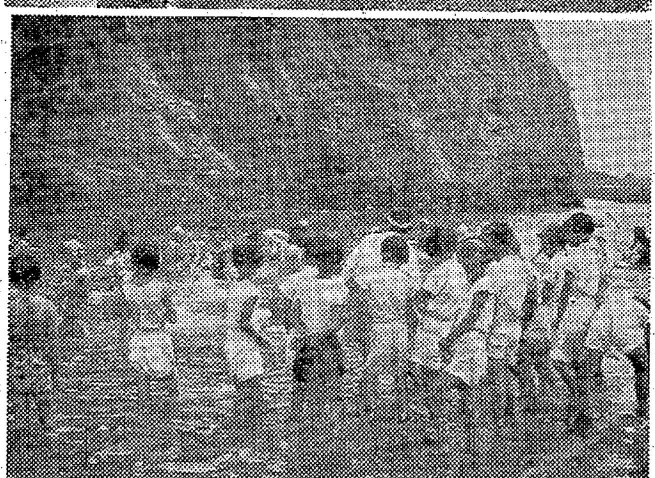
【上】山ユリをみやげに贈る【下】久の浜で遊ぶこどもたち

あす県下高校弁論大会

県高校弁論連盟主催の第十三回県下高校弁論大会は一日午前九時から磐城市小名浜高校講堂で開き、小名浜高二年比佐トシさんら三十六人が出場、熱弁を競う。

勿来市有林を下刈り

勿来市役所では二日から四日まで田人村目勤山の二十紒市有林の下刈りを行ない、扶育することになった。

木村守江後援会で臨時総会

磐城市木村守江後援会(野崎貞行会長)は一日午前九時半から市民会館日本間で臨時総会を開き、木村守江、小野義一両氏から国会・県会報告を聞く。

工場誘致条例改正案を準備 磐城市で

磐城市では工場誘致条例を県条例に準じて改正し八月上旬予定の臨時市議会に上程する準備を進めている。工場誘致に伴う奨励金制度の改正がおもなもので、現行の工場誘致条例(二十八年七月設定)では投下資本金一億円以上、労務者常用五十人以上の工場に対しては三年間に限り固定資産税と同額を奨励金として交付しているがこんどは投下予定の固定資産総額二千万円以上、常用労務者二十人以上と適用範囲を拡大するとともに予算の範囲内(百分の三十以内)で奨励金を交付するか工場用地の提供、あっせん、排水施設改良、道路、橋りょうの新設、改良、堤防護岸施設の新設改良などによって助成、供与のできるようにするもの。適用期限は三年間を予定。

今夜の試写会に招待者追加

「夕やけ小やけの赤とんぼ」試写会は三十一日夜八時から平市世界館で行なわれるが、世界館並びに本社で行なった招待懸賞の正解者百十七人のほかに次の正解者を追加しました。なお磐城養護園、平児童相談所の子らを招待致します。

【平市】大和田慶子 佐藤喜美、佐藤喜代次 坂本喜正 矢吹京子 和田宏 佐藤志満子 花沢幸子 白石幸子 大森等

世界館・いわき民報社

お知らせ

毎度お引き立てを頂きありがとうございます
誠に勝手ながら 八月一日は棚下しのため午前中臨時休業させて頂きます 午後からは平常通り営業致します

時計のネモト
平・2 電二六〇七

平市臨時市会四日に招集 バス問題を上程

平市臨時市会は八月四日午後一時から開き、円満妥結した公営バス問題の協定書承認、石城五市公営交通事業組合解散、石城地区バス運営協議会委員選出を決める。

寸言

▼海と山結ぶ友情交歓年々高まる。この行事修学旅行よりは実が入る。▼医師会が保険医総辞退に微妙な立場。組織も大切だが、人のいのちはより大切。

天気予報 (小名浜測候所発表)

提供 玉半 電五〇三二

【今晩】南よりの風、曇り時々晴れ。
【あす】南よりの風、曇り時々晴れで一時にわか雨。
【海上】今晩は多少風波があり、あすは風波がある。

中元特別大廉売
*8月1日(火)*2日(水)*3日(木)
'61 SUMMER CLEARANCE SELE!!

※紳士用
/U衿半袖……一七〇円の品 一一〇円
/V衿半袖……一三〇円の品 九三円
/丸首半袖……一二〇円の品 八五円
/ランニング……一二〇円の品 九五円

※婦人用
/レース付半袖スリーマー……一三〇円の品 九五円
/フレンチスリーマー……一四〇円の品 九〇円
/パンテー……九〇円の品 六三円
// ……一〇〇円の品 六八円
/ギャザスカート……三五〇円の品 二九八円
/シュミーズ……二八〇円の品 二三八円
/コルセット……三五〇円の品 二七五円

※お子様用
/ズロース(10才用)……九〇円の品 六三円
/色物Yシャツ(3才―15才用) 二九〇円―三六〇円の品 一五〇円―二三〇円

※浴用タオル……七〇円の品 四五円

半袖ブラウス各種 二一三円・一六三円均一セール

▽廉売奉仕の店 小松では 三六五日全商品が市価の2割から3割安い値段が正札です 特に売り出し日には特く程の値うち品が沢山ございます
▽是非ご来店下さいませ
▽特価品は数に制限がございますので売り切れの折はご容赦下さい

喜びはお客様と共に
365日廉売奉仕の店
小松
平市駅前大通り TEL・4701
KOMATHU

平、石城医師会 事態収拾を期待
保険医辞退に微妙な立場

日本医師会、同歯科医師会のあす一日からの保険医総辞職退問題は田中政調会長の総辞退回避のための収拾案提示と、自民党三役との話し合いによって歩み寄りが期待されているが、石城医師会、平医師会、歯科医師会はすでに県医師会に辞表をまとめて提出している。しかし一般的に中央交渉の解決を期待、回避をのぞんでいる模様でもし決裂、総辞退に突入した場合医師会員は現金以外で診療しないことになるため、中央指令より県医師会の指令を待って対処する考えで、辞退時にも保険を扱う磐城共立病院、労災病院、竹林病院、松尾病院、松村病院などの病院に客を吸収されること、一般市民の批判による離反なども考えられて地方の特殊性から、中央指令をうのみにして総辞退に突入するのは困難だと微妙な態度にあり成り行きが注目されている。

磐城商工名鑑ができる 一千部を配布

磐城商工会議所では磐城商工名鑑改訂版一千部を発行、市内官公署などに配付、好評をえている。

同会議所では昨年はじめて商工名鑑を発刊したが鈴木竜之助同専務理事ら編さん委員十一人が最新改訂版の編集にあたりこのほど完成したもの。B五孔版。照色の表紙に草野庄平会頭揮ごうの"磐城商工名鑑"を金文字で印刷、磐城市の概況はじめ食料品、家庭用品、日用雑貨、機械、金属類など十八業種にわけて市内全商工業者の営業場所、電話番号などを網らし付録として磐城商工会議所役員、市議会議員、公共団体役員などをつけた懇切な商工手引き書。

"高専誘致は平市と相談して"
三代市長 当面の問題語る

三代磐城市長は二十七日午前、市長室で記者会見を行ない当面の問題について次のように語った。

◇工業高等専門学校の誘致については誘致運動にある平市とよく話し合いを進めてゆきたい。

◇空席中の建設課長人事は県からの移入で八月上旬に決定する。

◇出張所の廃止は近く地元民と懇談会を開いてよく話し合い廃止の方向に円満に進めてゆきたい。

◇小名浜漁港区の拡張は三十七年度から着手したい。つまり小名浜造船所（七業者）を三崎埋め立て地に移転し小名浜魚市場前岸壁をさらに東へ約百五十㍍延長して漁船の係船場所を拡張し、他県船誘致の便をはかりたい。総工費一億円を見込んでいる。

くらし随筆 損の中の得

山内正人

第二次世界大戦に日本が参加した時、東南アジアにおった在外同胞は抑留されていた私達が行くことによって開放されたのである。彼らの話によると、子供が一人病気になって外出許可を求めても、銃に剣をつけた兵隊が数人付き添って出掛けたそうである。日本人は子供一人であっても何をするかわからない、恐ろしい人種、というのが彼らの強い印象だったらしい。

◇

日本が敗けることによって戦争が終結して間もなく、親しくしていたカンボジア人の医師から夕食の招待を受けたその時、彼いわく、「戦争をしているあなた方日本人に対して、私は実は恐ろしい人達だと思っていた。しかし失礼ではあるが、日本が戦争に負けた今日、始めて心からの親しみを覚えた。今までは恐ろしいという気持ちだけで、何も話が出来なかったが、今度は気楽に何でも話すことが出来る」

私は彼と仕事の関係で連絡も多かったし、要求することもたくさんあった。しかし、少なくとも権力を用いたり、強制や強迫など、およそ恐ろしいと思われるようなことは何もした覚えがない。彼ばかりでなく、他の人に対しても同様である。にもかかわらずこうした告白を受けるとは？

◇

戦争に負けた日本は、いろいろの面で大きな損をした。そしてまた、個々の人々はそれぞれ未だかつてない苦労を重ねた。何も彼も損ばかりかと思ったら、彼のようにわれわれ日本人に対して、心からの親しみを覚えてくれた人もいる。損の中にも得した点があったことで少しは慰められる。

（平保健所長）

父**伊藤友三郎**儀永らく病気療養中の処薬石効なく七月三十日平市竹林病院にて七十八才をもって幽明境を異にしました　茲に謹んで生前の御交誼を深謝し御通知申し上げます

追って告別式の儀は内郷市白水町入山四〇番地の本宅（バス川平線寿炭鉱前下車）に於いて八月一日午後一時から執り行ないます

昭和三十六年七月三十一日

平市才槌小路一（伊藤歯科医院）

施主　伊藤一人
親戚総代　小林徳三郎
友人総代　真木桓

酒代集金 38万円持ち逃げ
同寮のスキみて小型トラックで

磐城署は三十一日、四倉町大浦新町無職猪狩弘(三二)を盗みで全国に指名手配した。二十九日午後二時ごろ平市十五丁目永山酒店の臨時店員として、自動車運転手山野三郎さん(三五)と小型トラックに同乗磐城市内で酒の売り上げ三十八万円を集金、このあと下神白地内の県立三崎公園で休憩したが、山野さんが展望台によっているスキに現金もろとも車を運転して逃げたもの。

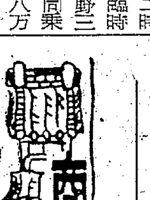

【おことわり】＝「トンガ王国への旅」「市況」休みます。

＝民劇で「香港の夜」前売＝平市東宝民劇では八月七日から上映する「香港の夜」の前売券発売中。同時上映は「大学の若大将」。

……COMMERCIAL・ART

美術看板・展示装飾・造型・図案

松下電器産業株式会社福島県広告代行店

有限会社 クロネコ広告社

本社 郡山市神明町 TEL・1242

出張所 平市鎌田町56

○看護婦・家政婦の御用命は
電二三〇七番
労働大臣認可
平看護婦家政婦斡旋所
◉親切丁寧な看護婦 家政婦ご利用下さい　平市南町

八月の試験は 14日から

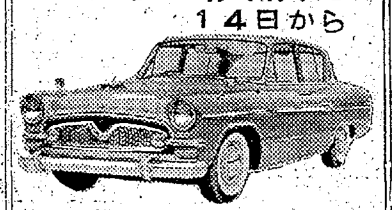

試験車と同じ
セドリック 61年型
トヨペットクラウン 61年型
スバル 61年型
取り揃えてあります
写真撮影設備あり（翌日仕上げ）
平自動車練習所
平市尼子橋際 TEL・6429

贈りものにもニューフェース

いよいよ八月、お中元のシュン（旬）です。ジョッキとジュースとかインスタントコーヒーとクーラーとか、新しい詰合せが人気です

濃縮ジュースとジョッキ詰め合わせ　九五〇円
森永コーヒーとクーラー　〃　千四百円
ザブ・ワンダフル・エマール　〃　一千円まで
乾うどん・タレの素　〃　三三五円
旭味・天ぷら油・サラダ油　〃　四八五円
ガーリック・チャーハンの素　〃　四八〇円
（２階ご贈答品売場）

食肉調理士見習　二名　募集

平市 藤越

整形外科
外科
内科
金成医院
平市鎌田町 電五四一六
金成桂一

夢の浴槽……
……滑らかな肌ざわり

浴室と台所は
優雅なタイルで……

タイル工事請負　装飾用新建材
伊奈陶器・上山タイル　特約店

武田陶器店タイル部
平市一丁目 TEL 4811-2

世界館 ナイトショウ番組

毎夜10時20分から上映

- 28日—30日　総天然色「人肌牡丹」市川雷蔵　山本富士子
- 25日—27日　総天然色「細雪」京マチ子　山本富士子　船越英二　川崎敬三
- 22日—24日　総天然色「伊賀の水月」長谷川一夫　市川雷蔵　林成年
- 19日—21日　総天然色「男十九の渡り鳥」川口浩　仁木多鶴子　高松英郎
- 16日—18日　総天然色「弁天小僧」市川雷蔵　近藤美恵子
- 13日—15日　ストリップ・ショウ映画　シネスコカラー「グット・タイミング」裸女と野郎　風炎水　無痛分娩
- 9日—12日　総天然色「四谷怪談」長谷川一夫　中田康子
- 6日—8日　フランス映画「外人部隊」主演　タイロン・パーワー
- 3日—5日　総天然色「渇き」川崎敬三　山本富士子
- 31日—9月2日　フランス映画「大いなる幻影」主演ジャン・ギャバン

男子八百継走 湯本一が県新記録
中学放送陸上県大会 石城勢が大活躍

第七回全日本中学放送陸上競技大会は三十日午前八時半から郡山市県営開成競技場で開き、県内代表の千百四十六選手が参加、三十四度の炎天下で熱戦をくりひろげた。石城勢は総合でこそ石城南が三位、石城北六位という成績だったが、個人では男子二百メに湯本一中の永山謙一選手が24秒6の県中新、大会新を、同八百メリレーでも湯本一中が1分40秒、四倉中が1分41秒4といずれも県中新、大会新と三つの新記録を打ち立てるなど好成績を記録した。石城関係の入賞次のとおり。

◇男子▽走り幅とび❺佐々木士之(小名浜二)▽走り高とび❶石井敏雄(錦)❺吉田宏(湯本一)▽二百メ❶永山謙一(湯本一)24秒6=県中新、大会新❸青山読(小名浜二)▽砲丸投げ❷佐藤信一(平一)12メ2❹奥山広美(内郷一)▽八十メ障害❻山崎愍明(内郷一)▽八百メリレー❶湯本一1分40秒=県中新、大会新❷四倉1分41秒4=県中新、大会新❹内郷一❺小名浜二

◇男子奨励種目▽百メ❸小野英明(平二)❺武藤政昭(湯本一)▽四百メリレー❷勿来二53秒1❸平三53秒1▽走り高とび❶高本敏夫(植田)1メ50

◇女子▽百メ❺荒川トミ子(勿来一)▽走り高とび❶富樫好子(勿来二)1メ35▽走り幅とび❺矢吹八重子(湯本一)❻春日容子(磐崎)▽六十メ障❶林美佐子(好間)8秒8▽四百メリレー❹湯本一

◇女子[illegible]種目▽四百メリレー❷好間57秒9

◇女子三種競技❷大口あつ子(好間)❻小松孝子(湯本一)

店主、バーテン刺す
飲酒誘って断わられ

磐城署は三十一日午前一時ごろ磐城市中坪一九のバー"バッカスタウン"の経営者上遠野和男(三二)を傷害現行犯で逮捕した。同店バーテンの野口幸一さん(三二)に他の店へ飲みに行こうと誘ったが「遅いから」と断わられてふんがい、ナイフで野口さんの下腹部を刺し一カ月の重傷を負わした。

勿来発電所で大火騒ぎ

三十日午後三時五十八分ごろ勿来火力発電所廃油ダットから発火し大さわぎとなったが、消防隊が出動し十分たらずで鎮火した。原因は大平電業株式会社の溶接工の蛭田悦司、小島一男、日渡定吉さんら三人が、廃油ダットのそばで溶接中、火花が廃油に点火したもの。損害軽微。

運転停止処分 常磐

常磐署はさきに交通一せい取り締まりを行なったが、三十日左の十六人に対し運転停止の行政処分を行なったが、スピード違反が一番多く信号無視、追い越し、徐行違反、無免許運転などもある。

▽三十日間 常磐市八仙一小松孝、同市三沢舘下二〇四家勝利▽二十五日間 同市西郷大荷田一八三稲沼正太郎、同市関船舘二四春山信一▽十五日間 同市水野谷諏訪崎二七石川利男、同市水野谷竜ケ沢四〇佐藤善四郎▽十日間 同市水野谷諏訪ケ崎一九二佐藤善郎、同市藤原字大畑七六高原民雄、同市湯本日渉六〇武田公承▽七日間 同市八仙三八鈴木武雄、同市関船迎四〇平林喜代松、同市三函二八二大平章、同市下浅貝九〇斎藤功同市水野谷亀ノ尾一八八近藤家造、同市三函二五六金子兼吉、同市笠井三〇平政昭

なお同署では二十九日午後一時から四時まで新六号国道八仙交差点で交通取り締まりを行なったが制限時速四十キロ以上をとばしていたものが四十人もあった。オートバイがほとんどで、取り調べ中で悪質運転には行政処分を行なう方針である。

常磐少年野球功労者を表彰

常磐防犯協会常磐署共催の少年親善球技大会は四日午前八時から湯本一小、湯高グランドで行なうが、本年で第十回を迎えこの間の功労者として鈴木滑長、長岡義聴両氏を表彰することになった。

女性二人が輪禍 30日午後 四倉町で

三十日午後、四倉町で交通事故二件があり、二人が重傷を負った。

▽午後三時五分ごろ四倉町本町地内の旧国道で、平市草野字絹谷、農業大木栄吉さんの五女朝子さん(一七)は平市新川町小湊仁さん(三〇)の運転するバイクにはねられ、頭がい骨々折で三カ月の重傷を負った。朝子さんは目が悪く、バイクに気がつかずにはねられたもの。

▽午後五時ごろ四倉町仲町地内新国道で、同町仲町一二八、日雇吾妻運七さん(六九)が道路を横切ろうとして、同町新町三和交通のハイヤー=佐藤四郎運転手(三四)=にはねられ、右大腿部骨折三カ月の重傷を負った。平署の調べでは吾妻さんが道路を斜め横断しようとしハイヤーは時速六十キロを出しており、徐行しなかったもの。

【四倉町の大カーニバル】

カーニバルに三万
四倉 本町青年義団が優勝

四倉町観光協会夏の行事港まつり大カーニバルは三十日行なわれた。午後一時参加七チームの趣向をこらした出し物が四倉漁港前岸壁に集合、審査ののち新町、仲町、本町をパレード、駅前から新国道を回り観光センターで入賞チームを表彰、午後四時行事を終えた。この日四倉町の人出は三万人といわれ、海もマチも本夏最高の人出だった。入賞つぎのとおり。

❶所得倍増(本町青年義団)❷大漁船来る(四倉町役場)❸納涼お化屋敷(四倉小学校)

今夜熊野神社祭礼 勿来市錦町熊野神社の祭礼は三十一日宵祭り一日本祭りで行なう。本祭りにはみこしの渡御と山車が繰り出す。

力行会が三連勝
県下強豪野球大会

磐南野球連盟主催の第十二回県下強豪野球大会は二十九、三十の両日、小名浜一中校庭で開き、三十日午後三時から決勝を行なった結果、力行会が2―0で磐城市役所を破って三連勝を飾り、優勝旗を永久獲得した。

準決勝
力行会13―0双葉クラブ
磐城市役所2―0勿来市役所

決勝
力行会2―0磐城市役所

中島安男

3340

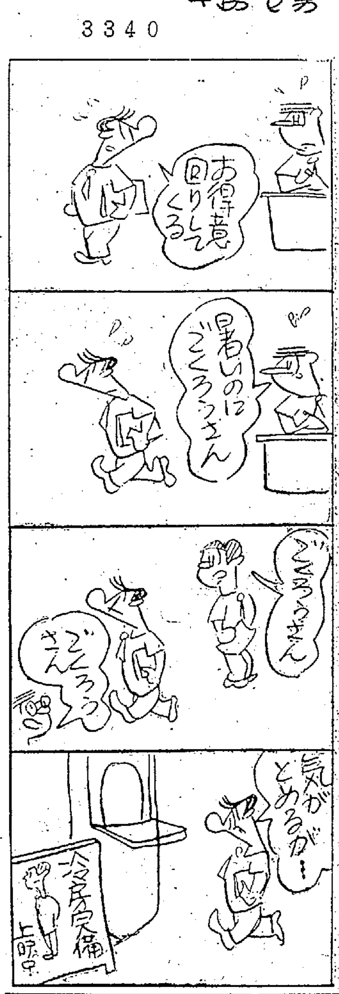

土用のモチ気は腸になる?

など、昔からの言い伝え 餅は嫁にやってももち気は大いに食すべしと 夏負けをふせぐために 少しでも栄養の高いものを採る意味である。

土用丑の日サービス
お赤飯 一個 九円
うなぎ蒲焼 一串 七〇円―九〇円
日替わり一点サービス
金城たくあん 一〇〇匁 七円

サカイ食品店 平・1 電3336

8月 6 7 8 14 15 16
場外=福島 郡山 若松 平
発走1時
平けいりん

故母スイ葬送の際は御多忙中の処遠路態々御会葬下され且つ御丁重な御香料を賜わり御厚情誠にありがとうございました 早速お伺いの上一々御礼申し上げるのが本意ですが略儀ながら紙上をもって御礼申し上げます
昭和三十六年七月三十日
平市菱川町五ノ八
喪主 遠藤喜貞
親戚総代 鈴木兵十郎
友人総代 伊藤親雄

弊社取締役遠藤喜貞殿御母堂故スイ殿葬送の際は御多忙中にも拘わらず遠路態々御会葬下され誠にありがとうございました
昭和三十六年七月三十日
平市材木町
同和酒販株式会社

称念院 葬送の際は御多忙中にも拘わらず遠路態々御会葬下され且つ御丁重な御香料を賜わり御厚情誠にありがたく御礼申し上げます 実は早速拝趨の上御礼申し上ぐべき処略儀ながら紙上をもって御礼申し上げます
昭和三十六年七月三十日
平市一丁目八(ヤナギ理容院)
喪主 木下盛直
男 木下正守
外 親戚一同

平チケット協同組合誕生!!

署中お伺い申し上げます

お買いものが便利になる
皆様から御待ちかねいただいております新チケットの発行が9月1日になりましたため 御迷惑をおかけしますので其の間(8月1日―8月31日)従来の平指定商、平専門店会のチケットで両組合店のどこでも御使用願えるようにいたしました 何卒よろしく御利用の程お願いいたします

平チケット協同組合(旧 平指定商連合会 平専門店会)

会員店名
長橋町 大丸 研町 吉村綿店 材木町 武田薬局 紺屋町 金沢屋菓子店 宮城靴店 才槇小路 渡辺呉服店 松屋呉服店 渡辺洋品店 一丁目 坂本紙店 田村電化用品 常磐屋時計店 武田陶器店 渡辺陶器店 白川屋履物店 北川呉服店 二丁目 大平化粧品店 福山カバン店 日東商会 吉田屋呉服店 エンドー帽子店 根本時計店 大一屋 古山電気 国井金物店 石川ミシン商会 叶多金物店 キクヤ楽器店 三都屋洋装店 玉屋眼鏡店 ヤマカ ふくたや 中野洋品店 丸高商店 堀薬局 松本眼鏡店 かみや めうがや 伊関呉服店 三丁目 なかや やまと 丸ほん 永木タンス店 三井呉服店 菊一靴店 星野時計店 岡万年筆店 太丸屋 久野金物店 吉栄時計店 三幸生地部 鈴藤 三浦ミシン店

小松 四丁目 関内薬局 ツルヤ 丸萬家具店 金福 フジヤ 小野栄呉服店 山吉呉服店 五丁目 諸橋金物店 スイス堂 入江セトモノ店 金光堂 山崎時計店 酒井無線 佐川呉服店 明光堂時計店 六丁目 ペンセンター ニシヤマ 田町 エビスヤ 富永電気商会 フカヤ 正札堂 田中カメラ・デンキ 富士商会 市川パン店 谷屋 いづみや 誠光堂 みよし スガタ靴店 てんぐや履物店 綿引印房 ハシモトヤ糸店 ヤマカ運動具店 ナガノ文具店 阿展薬局 松月堂 マルエ あるが家具店 大塚靴と運動具店 丸恵屋 青葉薬局 仲町 郡山ホンダ販売 南町 高島屋洋服店 新川町 スズキ綿店 伊東家具店 (特別会員) 田町 レストランカイカ 藤越 松月の喫茶 ひかり座 平ニュー東映 白銀町 水野化粧院

いわき俳壇

夏の構図
須藤春峰

陽やけの腕 みなくくられ 満員バス

赤いカンナ 刑務所の壁がくるくる舞う

イレズミの腕が 保護を受けにくる 暑い事務所

釣師の腕が 釘づけにされ 真夏の池

溶けた舗道を 保険屋の靴がだるい

内高夜間部弁論大会の入賞

内高夜間部校内弁論大会は二十六日行なわれたが、入賞者次のとおり。

▽個人＝❶四年安藤栄子❷一年猪野芳子❸二年松崎賢一

▽団体＝❶四年❷二年

民報映画案内

※【平市】 1日まで

★世界館（六・一六）美少年変化（七・三三）竜の岬の決斗（八・三四）新人生劇場

★平東映（六・五九）血文字肌（八・二〇）怪談お岩の亡霊

★平館（六・〇〇）秘密会員章（七・三五）青い狩人（八・四〇）七人の挑戦者

★東宝民劇（六・五四）ある遭難（八・四〇）愛と炎と

☆平ニュー東映（七・一五）金も命もいらないぜ（八・四八）続次郎長社長と石松社員

☆三夜東映（六・三四）夜霧の長脇差（七・五二）弁天屋敷（九・一四）あれが港の灯だ

★平松竹（七・二〇）秀才はんと鈍才どん（九・二〇）抱いて頂戴

★聚楽館（六・五〇）太平洋の虎鮫（八・四〇）底抜けシンデレラ野郎（31日まで）

★ひかり座（六・四〇）猛獣最後の王国（八・三五）素晴らしい風船旅行（31日まで）

【ナイトショウ】

☆世界館（一〇・二〇）月姫系図（30日まで）

☆平東映（一〇・一〇）男の怒りをぶちまけろ（31日まで）

※【内郷市】

★綴映劇 北上夜曲 恋とのれん 風に逆う流れ者

★第二イワキ 最後の突撃隊 花笠三人若衆 尾張の暴れん坊

※【常磐市湯本】 1日まで

★湯本座 東かな来た男 アトミックのおぼん 七人の敵あり

★三函座 引越しやつれ 竜の岬の決斗 怪談蛟喰鳥

★常磐座 白馬城の花嫁 腕まくり七色娘 紅ぐも地獄

★常磐日活 太平洋の稼ぎ屋 七人の挑戦者 この若さある限り

【ナイトショウ】

☆常磐座 夜十時二十分 若様侍捕物帖

※【磐城市小名浜】 1日まで

★国際 黒い十人の女 女家族

★磐城座 いのちの朝 海の勝負師 明日なき男

★金星座 魔の十八号線 豪快千両槍 血どくろ屋敷

★銀星座 四人の恐迫者 快傑白魔 インディアン峠の死斗

★東映 はやぶさ大名 東京租界の女 炎の城

※【勿来市植田】 1日まで

★菊多館 夜六・三〇 宮本武蔵 次郎長社長と石松社員 危険な恋人

☆うえた館 夜六・三〇 あゝ有難や有難や 背広姿の渡り鳥 罠のある街

☆中央館 夜六・三〇 湯の街姉妹 ゼロの焦点 こつまなんきん

★植田ロマンス 夜六・三〇 生きていた吸血鬼 アッシャー家の惨劇

※【四倉町】

★四倉文化 特急日本 黄色い手袋 早射ち野郎（1日まで）

100貨店

きょうは土用ワシの日、猛暑が続き各ハマは連日、海水浴客でにぎわっているが、これから台風シーズンとあって、ウネリの高い波が押しよせ、危険なだけに十分注意しなければならない。きのう薄磯海岸へ海水浴にいったが、潮がひけて遠浅となり、磯遊びには絶好だった。海岸近くにある豊間中学校が休み場として提供してくれたが、学校としては臨海学校にも開放しているが、最近多くなった海と山を結ぶ友情に、学校間で交歓するのはどんなものだろうか…など涼風の中でひるねにしたりしながら考えたものである。ハマグリ、アワビなど磯の香の高い海の幸をミヤゲに帰って夕げのひとときを楽しんだが、海水浴は昔から続いている庶民のレジャーである。一晩くらい泊って、夜の海の情緒を味うくらいのゆとりをひねり出すべきであろう。ところで十年後の日本経済、二十年後のソ連の完全な社会主義化の夢とを比べてわれわれ日本人の夢はなんとささやかなものだろうか。（龍人）

NHK 第一 31日 1040KC

6・05 劇「アルタイをこえて
12 名作文庫「小公子」
30 「1丁目1番地」
7・15 ニュースハイライト
30 三つの歌 司会宮田輝アナ ピアノ天池真佐雄
8・00 お父さんはお人好し 花菱アチャコ 浪花千栄子
30 私はだれでしょう「チャンピオン種目大会」
9・10 解説松宮克也
25 芸能ホール❶落語「指南書」円歌◇歌 守屋浩◇劇「草三と四郎蔵」真山青果作
10・10 医療問題をめぐって
30 黒い水をどうするか 録音構成と座談会「岩手県大船渡市の工場廃水」
11・10 共産主義の路線
20 「私たちはアナウンサー」

NHK 第二 1540KC

6・20 工業教室「溶解法」
35 産業実務
50 そろばん教室
7・00 基礎英語◇英会話
30 婦人学級「軽井沢夏の集い」の話し合いから 司会姫浦鴨子
8・00 教養特集 座談会「日本人と語学」福原麟太郎 ジョセフ・ロゲンドルフ 高橋義孝 司会中島健蔵
9・00 芸術劇場「きぬのみちのおわりのくら」正倉院幻想 五弦琵琶 大塚道子◇詩と音楽「川」高田敏子
10・15 高校初級
35 中級数学
55 上級国語
11・20 ドイツ語初級 藤田五郎
35 音楽鑑賞「モーツァルトの光と影」解説海老沢敏

ラジオ福島 800KC

6・00 ジャジャ馬くん
30 奥様ちょっと一息
45 音楽の小箱▽スポーツニュース
7・10 録音ニュース
15 夢のハワイアン
30 歌謡パラダイス
8・00 甚兵衛アワー
30 キンカンスピードクイズお早くどうぞ 桂米丸 桜京美 あつ美清
9・00 芸能山口ガーデン
30 私はトップレディー
45 ドラマ「愛の渦潮」矢島正明
10・05 連続浪曲「新人生劇場」村田英雄
25 ガイド・タイム
30 魅惑のリズム
11・05 連続放送劇「宮本武蔵」中村錦之助
20 わたしの選曲▽お休みの前に

テレビ NHK

6・00 進め！ヒデヨシくん
30 みんなのうた
35 ふしぎな少年 太田博之 忍節子
7・15 バス通り裏 小栗一也 織賀邦江 武内文平
30 私の秘密 渡辺紳一郎 藤原あき 藤浦洸
8・00 歌の広場 朝丘雪路
30 青年 渦潮「大いなる最後」
9・00 上方劇場「おっと失礼」アチャコ 浪花千栄子 エンタツ
30 きょうのニュース
10・00 世紀の記録 第2次世界大戦「宣伝相ゲッベルス」
30 ニュースの焦点
45 あすへの歩み
11・10 囲碁の勘どころ

1▷7日
総天然色シネマスコープ
ボーイハント
さあ行こう!!男の子のいる所へ!!
学校から開放された二週間、彼女たちが思い切り羽根を伸ばした海辺の行状記！
ドロレス・ハート ジョージ・ハミルトン ポーラ・プレンティス コニー・フランシス イベット・ミミオ ジム・ハットン バーバラ・ニコルズ フランク・ゴーシン

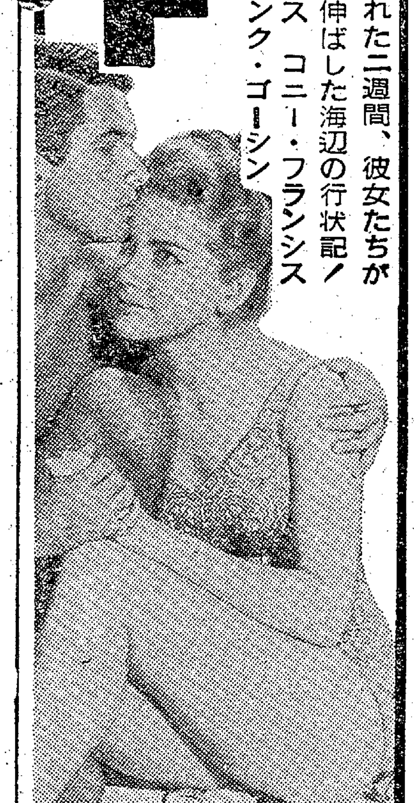

ママは腕まくり
みんなが待っていた笑いとユーモア満点のホームドラマ
総天然色シネマスコープ
ドリス・デイ デイビッド・ニベン
聚楽館

シネマスコープ 総天然色
海賊王バイキング
怒濤のような大海賊の猛攻撃！
城塞を血潮で浸す凄絶な大戦斗!!
監督ジャコモ・ジェンティモロモ（東和・提供）
キャメロン・ミッチェル主 イザベル・コーレイ演
TOWA L'ULTIMO DEI VICHINGHI

ビスタビジョン 総天然色
殺人鬼登場！
けんらんたる大サーカスに展開する恐怖と戦慄の殺人ショウ！
監督シドニー・ヘイヤース
アントン・ディフリング主 エリカ・レムバーグ演
1日より ひかり座

近代建築材料（建設省認可済）
軽量ブロック
特長 ▽六百度の熱に耐える▽普通ブロックの三分の二の軽さ▽吸音性、接着力強い▽各種型態豊富▽高層建築に好適▽ご御照会
町田ブロック平直売所
平市上荒川野球場入口電（呼）4032

文具のナガノ

味の食堂 開楽 平市三田小路 電三八〇二

DPの専門店 くわな 平市二丁目 電五二六六

東映ナイトショー8月前半番組

1―3日	4―6日	7―9日	10―12日
小林旭 白木マリ 川地民夫 浅丘ルリ子	赤木圭一郎 葉山良二 芦川いづみ 吉永小百合	石原裕次郎 北原三枝 宇野重吉 北林谷栄	赤木圭一郎 宍戸錠 笹森礼子 南風夕子
総天然色 嵐を呼ぶ友情	総天然色 霧笛が俺を呼んでいる	天然色 やくざ先生	天然色 不敵に笑う男

美容
技術者及び見習生▽数名募集委細面談
平市研町 電三三六一 松ケ岡美容室

募集
▽バイク修理経験者または見習▽住込も可▽委細面談
姓名在社（18）

開店
▽女店員若干名求む▽18―25才位▽月給一万―一万五千▽通住可
磐城市上町弁天横町サントリーバーみやこ

求貸
家▽旧平市内ガス、水道つき▽三間以上 委細面談
平市一丁目NHK分室 電六四一一

古本
買い入れ▽古地図、文学専門書、専門雑誌、他
平市ひかり座前 電五二四九（呼）平読書クラブ

暑中お伺い申し上げます
貴女に心から奉仕する
ハリウッド美容室
平・ひかり座前 電五二四九

仏壇 仏具
仏具の専門店
橋本屋
平市新川町電3948

四四三一 四四三二
出前の酒 喜庵