夕刊
いわき民報
発行所
平市田町63
いわき民報社
社長　野沢武蔵
電話（代表）416 1番
© いわき民報社 1961

登録商標
友胡蝶
料亭　料理
金澤屋
平市一丁目角　電2327

皇太子ご夫妻を追った
本社記者座談会

A　発行車が黒塗りのオープンカーだったが、ご夫妻にはその車に乗って頂いた方が良かったのではないか。

B　昔のように行幸とか行啓とかいったものものしさでもいけないし、かといって、ご成婚の日に東京では石を投げられたようなこともあったので、慎重を期したと思う。

A　やはり東北人らしい純朴な歓迎風景だったと思う。沿道筋では全然動揺がなかった。もっとも魚市場前では、報道陣の取材合戦から尻をけるというケンカ風景もみられた。

司会　その場合をご夫妻がご覧になったのか。

B　美智子妃がちょっとご覧になったようだが、にがわらいしていたようだ。〝なんと、みぐさい格好をしているのだろうか〟といった表情だった。

司会　石城五市以外に近在近郷からの人出の状況はどうだろうか。貸切バスも多かったというが。

B　バスは始発から満員で、なかには乗れなくて次のバスに待たされた人もいる。

I　相馬方面から貸切バスで来た婦人団体もあった。

H　日本交通公社の話によると頭に姿をみせるや、カメラマンが人の波で埋まった。

C　平市駅前のアーケード街にはコンクリートの上に婦人会員が座り込んでいたが、朝の九時には入れないほどだった。

司会　七時から平駅前に詰めた婦人会員の中には、ご夫妻が平駅を通過される時、公会堂あたりとご夫妻がお出でになるというのでぐるりと取り囲んだため、全然みれずにガッカリしていた人もいたところでご到着合図の花火のことだが—

B　平市ではまずお召し列車がトンネルを出た時に一発上げ、駅の玄関を出られた時、ロータリーを通過される時、公会堂あたりと旅行を延期したものが八組もあったそうだ。なかには磐城市に行けばご夫妻の出歩く回数が多いというので、平からわざわざ行った人も多い。

F　勿来市では八時ごろから歓迎者で埋まった。

E　磐城市では九時ごろから町長橋付近を通過の際にと計五発を打ち上げた。それも小さいやだった。

C　内郷市は平より大きいのを六発。

D　常磐市は八発。

司会　だんだん花火が格上げされたワケか。

G　磐城市では六発だったが、南海堂では赤い煙の出る発煙筒を燃やし、実に美しかった。

H　放魚祭式場と花火打ち上げ場所が相当離れているので、小名浜漁協組の無線機を利用し、お互いに連絡しながら花火を上げていたので、ご到着と同時に実によくタイムリーにやっていた。

シノ竹日の丸集めに苦労
タイムリーだった磐城の花火あげ

D　常磐炭鉱労組で皇太子歓迎の横断幕を張りめぐらしていた。組合といえばトゲトゲした感じを与えるものだが、これを見て何か暖かい気持ちにさせられた。またまた旗に使うシノ竹は今は左官屋さんもあまり使わないので手に入れるのに困ったらしい。市役所では人夫を使って藤原川の土手から切り薬めたが、その費用はざっと一万円もかかった。だが太いものもあれば細いものもあって、見っともなかった。

F　植田婦人会では日の丸の旗に歓迎の三字を入れたが、印刷の間違いで迎という字の作りを卯としてしまい、約一千枚をすり直したという話もある。

E　それと磐城市役所にお着になり、お車から降りられてお入りになる時にちょうど花火が上がったが、これなんかは高見のできる場所と市役所との間を職員が手で合図し合ってやっていた。

司会　では歓迎の模様で変わった話を。

C　内郷市綴通りは三百余戸が軒並みに二戸も残さず国旗を掲げていたが、これは米だかってなかったことだ。このうち約百本は真新しい旗だったというから人気のほどが知れるというもの。

司会　国旗を宣伝用に使うというのは考えものだが—

G　磐城市では印刷会社やタクシー会社で広告を入れた旗を配ったのもあった。新聞社名の入ったのも見られたが、民族の象徴をPRの手段にするのは、余り感心した話ではない。

C　それほどでもないと思うがね。

（つづく）

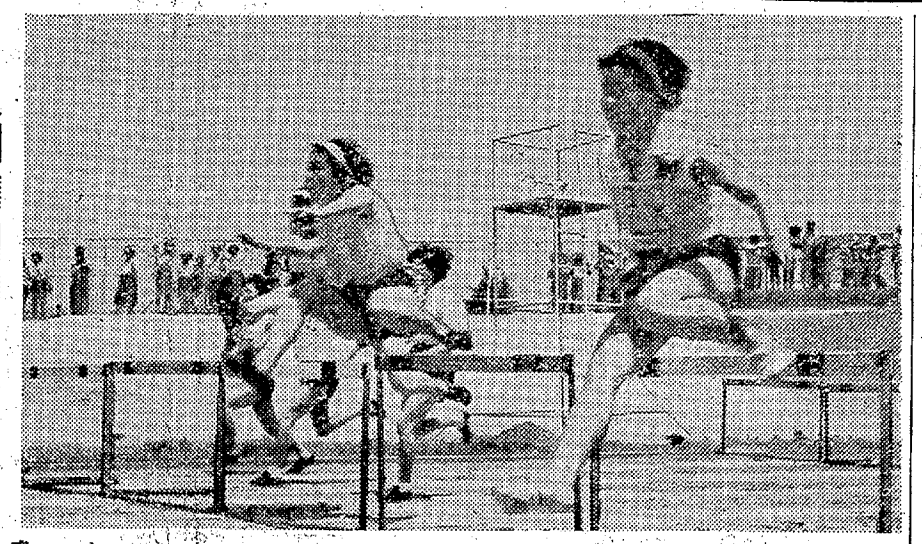

第七回県高体
若さと熱をぶち込んで
砲丸投げ田子選手勿来が優勝
正午現在　大会新記録が五つ

第七回県高等学校体育大会陸上競技大会は二日午後の入場式に続いて絶好の競技日和に恵まれた三日午前九時半から二日間にわたり平市営競技場に六十校、六百三十四選手が参加、若さと熱に満ちあふれ、男子十七種目、女子九種目に東北大会出場権をかけグランドいっぱいに展開した。【接戦の女子八十㍍ハードル予選】

初日の三日は午前八時半の男子千五百㍍予選六種目、準決勝二、フィールドでは予選六、決勝四種目を行なった。グランドは気温二十六度、湿度三十八％（乾燥気味）の東北東の風二・六㍍（十時）と好コンディションで、郡女の菅原澄子選手が三種目に大会新を記録するなど、正午までに大会新五を出した。地元勢は勿来田子選手が砲丸投げで優勝したほか、男子八百㍍で磐高、平工、平商が準決勝に進出、磐女高野昌子選手が二百決勝に進出した。

【男子】◇千五百㍍予選▽一組❶伊藤隆重（相農）4分21秒5❷渡辺力（若商）4分21秒5❸佐藤常典（学工）4分23秒7❹渡辺敏春（平商）▽2組❶阿久津典光（双葉）4分22秒4❷小川岩吉（若商）4分22秒5❸渡辺正弘（安商）4分27秒4❹外山靖夫（小名水）4分27秒9▽3組❶吉田安利（磐高）4分25秒❷羽金晃彦（磐商）4分26秒3❸石田勝彦（双葉）4分27秒9❹早川信晴（相商）4分29秒2▽4組❶福島政弘（原工）4分24秒6❷三島恒明（本高）4分27秒3❸渡辺哲（安高）4分29秒4❹小松孝一（平工）4分29秒9

◇八百㍍継走予選▽一組❶平工1分37秒8❷若商1分38秒3▽2組❶福商1分39秒6❷白高1分39秒8▽3組❶喜多方高1分39秒5❸磐高1分40秒4▽4組❶田村高1分38秒0❷保高1分38秒9▽5組❶安高1分37秒1大会新❷平商1分39秒4

◇走高跳予選通過者
佐藤聿雄（相農）星二長（安高）遠藤俊英（猪高）春山敏保（会高）青と長村（塙高）岡野守利（石川高）内山雅夫（相高）菅野信之（福商）芥川豊（大沼）佐藤英雄（学石）松浦英之（勿来）加藤政昭（平商）佐瀬弘（会高）佐藤正親（安高）佐藤哲也（福高）

◇砲丸投予選通過者
矢沢守人（湯高）荒川功（相農）安部武治（若商）前野達義（掛田）田子守夫（勿来）村上稔（内高）

◇砲丸投げ決勝❶田子守夫（勿来高）12㍍27❷村上稔（内郷高）12㍍7❸安部武治（若商）❹荒川功（相農）❺矢沢守人（湯本高）❻前野達義（掛田）

【女子】◇八十㍍ハードル予選▽A組❶菅原澄子（郡女）12秒8＝大会新❷部孝子（福女）14秒8❸吉田高子（会女）14秒9▽B組❶和田紀子（若女）14秒❷根本千鶴子（大沼高）14秒5❸庄司孝子（喜女）15秒1▽C組❶西屋郁子（会女）13秒7❷宮田そめ（保高）14秒❸児島紀子（若女）14秒7▽D組❶中村和代（白女）13秒5❷三浦きよ子（浪高）14秒8❸小笠原ヨシ（福女）15秒5

◇二百㍍予選▽一組❶藤川喜代子（磐女）29秒8❷鈴木茂子（会女）30秒4▽二組❶草野征子（磐女）29秒6❷芳賀登美子（白女）30秒6▽三組❶本田ミイ子（大沼）29秒0❷安田千賀子（白女）29秒5▽四組❶菅原澄子（郡女）27秒3＝大会新❷作田ミチ子（本宮）29秒1▽五組❶高野昌子（磐女）28秒7❷大森一代（浪江）30秒7▽六組❶吉田高子（会女）29秒2❷木谷勝子（保高）29秒8▽七組❶山田純子（郡女）27秒6大新❷作田ミチ子（本宮高）29秒▽八組❶高野昌子（磐女）28秒6❷本田ミイ子（大沼高）29秒7

◇女子二百米　準決勝▽一組＝❶菅原澄子（郡女）26秒9大新❷吉田高子（会女）28秒8▽二組＝❶山田純子（郡女）27秒6❷作田ミチ子（本宮高）29秒▽三組＝❶高野昌子（磐女）28秒6❷本田ミイ子（大沼高）29秒7

江名、泉両局の自動改式祝賀会
磐城電報局長、山本東北電通副局長の祝賀会は三日午前十時半から磐城市民会館で開き七十人が出席し、

あいさつ、三代市長らの来賓祝辞があって中田江名局長、猪狩泉局長らに感謝状を贈った。

これに先立ち三日午後十時から両地区の自動改式が開通、平、常磐両局と即時通話になった。

あす北洋船団出漁祝賀会

小名浜富士山丸船上で

北洋底引漁場に本県から出漁するヤマタ漁業（東京）母船富士山丸（九、一四四㌧）所属の独航船十隻の壮行会は四日午後一時から小名浜一万㌧ふ頭に接岸中の富士山丸船上で行なう。

同港を基地に北洋に出漁する船団はこれが初めてで、磐城市では各船に大漁旗を渡して祝福する。午後三時から操業地のカムチャッカ半島オビサリュートル岬沖合にむけ出港する予定。

あすの催し

▼県高校陸上競技大会、午前九時から平市営陸上競技場。

▼箏曲亭の華会は午前十時から平市公会堂日本間、入場無料。

▼第六回五大学OB野球リーグ戦は午前九時から平市営球場。

▼第七回県高校体育大会歓式野球石城地区予選は午前十時から平工グランド。

▼箏曲野亭久会午前十時から平市中町遠藤佐喜野師宅。

寸言

▼県高体、花やかに開幕、若さと熱のスポーツ絵巻を繰り広げる。オリンピックを前に意気込み盛ん。

▼オリジナルな陶器展、赤井の土も芸術品。

天気予報
玉川提供　電五〇三一

（小名浜測候所発表）

【今晩】東よりの風、曇り。

【あす】南よりの風、曇りのち、本曇りとなり、夜には一時小雨

【海上】今晩おだやか。あすは始めおだやか、のち風波がでる。

出席者

【本社】
野沢社長
小野編集長
石川編集次長
中根記者
渡辺記者
寺田記者
沢井写真部長
渡辺写真部次長
中山カメラマン
佐藤〃

【支社局】
伊藤小名浜支社長
根本記者
今勿来支局長
河瀬常磐支局長
岡田四倉支局長

半世紀の技術の結晶！
松月の最中
1個10円・折100円より
平餅の
松月堂
TEL・2206
平市・銀座
松月ストアー
TEL・4206

城戸夏男作品陶芸展

○…とき　六月三日、四日、五日（毎日午前9時—午後6時）

○…ところ　平市田町　いわき民報ホール

○…入場無料

【城戸夏男略歴】
（現、茨城県展審査員、東陶会員、茨城大学講師）

○（昭和十年）京都高等工芸学校卒、板谷波山に師事

（二十二年）茨城県笠間で自営作家となり全国陶芸展に出品受賞

○（二十三年）日展に初入選、以来現在迄十三回入選

（二十八年）第二回現代日本陶芸展で朝日新聞社賞

○（二十九年—三十一年）ブラジル・サンパウロ市四百年祭現代日本陶芸展に出品、外務省買上げ三回

（三十年）茨城県水戸市自由ケ丘に新たに窯を築き赤井の土を愛用今日に至る

○（三十二年）日独陶芸交換展に出品しデュッセルドルフ博物館の蔵品となる

（三十四年）第七回現代日本陶芸展に出品し朝日新聞社賞

（三十六年）東陶展賞

人気をさらった香港シャツ
真夏もワイシャツにネクタイ姿の男性がふえてきましたが、長袖は暑苦しいから半袖に作ってみた香港シャツがいま爆発的大人気。
香港（ホンコンシャツ　八百円
紳士絹紬半袖オードブン六五〇円—八百円
〃テトロン〃　一千五十円—千二百円
〃テトロンレーション〃　八百円
〃テトロンワイシャツ七百円—千五百円
〃ダブルカフス〃　九百円—千五百円
紳士絹綿ワイシャツ　七百円—千二百円
（二階ワイシャツ売場）
今月の定休日は二十一日（第三水曜）
藤越
平市

石城地方高校野球

トレーニングめぐり

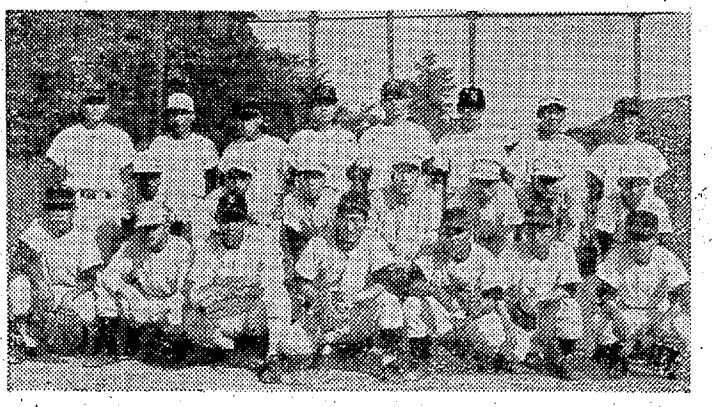

（後列左から大和田　清水　斎藤　江部　鈴木　新妻　国兼　中列滝　石山　鈴木（信）　日下　馬目　木田　木田（正）　前列磯部　橋本　松田　山口　弓野　小野（3年）小野（2年）の各選手

八番までが三割打者

特製バットと堅い守備陣

良いカーブを持ち、球質が重いのとコントロールの良いのが強み。エラーが出たりすると投球が単調になってしまうのが弱点だ。国兼は八校の第一戦投手陣唯一人の左腕投手で、江部と並んで完投能力を持っている。後半に乱れる心配があるため二人が交代でマウンドを守っており、交替時期さえ誤らなければ相当の威力を発揮する。

⑬＝守備力＝まず捕手大和田は二年生ながらリードも良く、その強肩ぶりは県下一といわれるほどで最近五試合では一つの盗塁もゆるさない見事な守備ぶりを誇っている。内野陣は遊撃松田を中心に守備の上手な弓野を二塁からまわし

3	口野
3	藤
3	田
3	兼
2	部
3	田
2	和
3	木
3	本
7	山
5	弓
3	斎
6	松
8	国
1	江
2	大
9	鈴
4	橋

補　小野、清水、新妻
　　磯部、小野

昨シーズン三塁手だった斎藤を打撃を生かして一塁手にするなど余力をみせ、しかも全部三年生で鉄壁の守備をみせている。外野はファイトマンを選手山口を中心国兼鈴木とこれまた好守備。

⑬…打撃力＝今年は打撃の向上に最大の善心をはらったといわれるだけに見事な当たりを発揮、完全な打撃のチーム。ラストバッター橋本を除いて一番から八番までが三割を打つという見事さ。一試合平均十本を打ち、最高得点は対小名高の十六点。敗け試合でも六点をたたき出している。特に三番斎藤、四番松田の中心打者は長打力も秘めている。このように打撃の進歩がいちじるしくなった最大の理由はバットを限界ぎりぎりの三十二㌢に特製したため、各選手ともバットを振り切れるようになったためだ。長いバットを短く持つより効果的だという。

⑬…打撃のチームとなったことは同校の最大の強みだろう。ねばりが出て試合も最後まで捨てなくなり、ファイトもあり第一回戦が気分的楽な四倉高とあっては、初優勝も望める。

平商

⑪…三年生を中心にチーム編成しているため近年にない強力な陣容となった。毎年相当な実力を持ちながら試合では十分に発揮できず惜敗を続けて来ているだけに、今年は平市内リーグを通じて初優勝を飾らんものと大張り切りしている。三日現在六勝六敗、二引き分けと五分の試合運びだが尻あがりの調子で、県体優勝校の双葉高と2－2の引き分け戦を演じてから特に自信を深めた。試合にねばりをつけたことが強みだ。打撃に思い切った新工夫を採用、待望のチーム打率三割を突破するなどものすごい好調ぶりで初優勝の夢の実現に一歩近すいている。

⑪…投手力＝三戦江部とこれを助ける左腕国兼の両投手を持っている。江部はスピードとそ乏しいが

これで表彰十回目

輝く貯金局長賞

平五小の五竜ガ丘郵便局

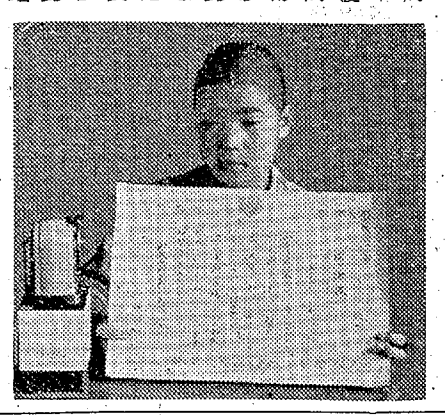

五竜ガ丘郵便局（平五小＝松本清美校長）は優良こども郵便局として郵政省貯金局長賞を受けこのほど仙台郵政局講堂で行なわれた表彰式に県下六校の代表として同校から松本校長、同郵便局長渡部徹雄君（六年一組）が出席、表彰状とエンピツ削りの賞品を贈られた。

表彰状と賞品を手にした渡部君　このほか仙台郵政局長から五回、表彰を受けたのはこれが二回目で、同郵便局が郵政省貯金局長から知事、平郵便局長、平市長からそれぞれ一回、合計十回の表彰を受けている優良郵便局。

五竜ガ丘郵便局は昭和二十四年に設立し、十三年間全生徒に利用され、現在は五百六十人の生徒が総額九十八万円を貯金している。これまでの最高貯金額は百二十万円を突破したこともあり、個人の最高は一万八千余円平均二千七百五十円に上っている。生徒のなかには豚の飼料集めや早朝リヤカーで鶏卵を農協に運搬したりして得た報酬金のほか、こづかい銭などを節約して貯金に励んでいる者もあり、それらの功績が認められたものなお同校では貯金したものを修学旅行や進学など計画的な使途について指導、年々貯蓄熱が高まって来ているという。

新商工会法に発展的解散

四倉町商工会

四倉町商工会は二日午後一時総会で解散、剰余金四万円は新たにできた新商工会報による四倉町商工会に引き続いた。四倉町商工会は昭和二十九年九月十三日木村守江氏が会長、植田篤次郎、新姿会長した。

くらし随筆

庭の花木

サヨ　橋本

自河楽翁公の歌に「時来れば木々も花咲き落葉して、迷はぬ道を庭に見るかな」とあります。

◇

私はいつ頃からか花木を好むようになった。朝起きると眺める。昨日とは変わっていない。しかしいつ見ても心楽しいものである。外出時には日当たりのよいところ、風当たりの強くないところへ鉢を置き替え、水を与えて外出する。外出中に空模様が変わって来たり風が強くなったりすると、私の心中はおだやかでない。外出から帰って来ると家の中に入らないうちに庭を一回りする。朝と変わっていない。

山茶花や沈丁花など、つぼみの先に花の色が見え出して来た時には、日に何回も近づいては眺める。はなはだしい時には寝巻に着替えてからもう一度見なおすことがある。

ある時、サボテンの頂天に小鳥のフンかと思われる白く小さいものが付いていたので取り除こうとしたら、何とそれはサボテンのつぼみであった旬余にして遅花のような白い花が咲いたので、うれしくて前の小母さんにたのんで見てもらったり茶菓を進めたりした。

◇

活け花は、三、四日で萎えるが、盆栽は四季を通じて楽しめる。記念品として花木を贈られるのもまた楽しいものである。

（いわき歌詩会会員）

市況

魚類（単位＝円）

（二日午後一三日午）

三日の小名浜はキメジ、カツオ、二日夜は巻網のイカシ漁が好漁。

【小名浜港】　巻網船六カ統　定置網船一隻　小型船十六隻

▼イワシ　九千㌔（六十一本）
▼キメジ　七万㌔　三三一二七
一〇一一〇五▼カツオ　五千五百
一一八一一〇一▼小アカジ
一万一千五百㌔　一〇一八・五▼
小サバ　百八十㌔　二五一二一▼
サクラエビ　五千七百㌔　二七▼
イシダカレイ　百八十五㌔　一二五

【江名港】　水揚げなし
【中之作港】　水揚げなし

野菜（単位＝キロ）

▼ホウレン草　一〇一三（束）
▼ナルイ　四一一（〃）
▼カブ　六一一（〃）
▼葉タマネギ　一〇一四（〃）
▼ニラ　五一二（〃）
▼ニンジン　二五一一〇（キロ）
▼ゴボウ　二〇一一〇（〃）
▼大根　一〇一二（〃）
▼サツマイモ　二七一一五（〃）
▼バレイショ　一五一五（〃）
▼キリイモ　四五一二七（〃）
▼キュウリ　四五一三〇（〃）
▼ナス　八一三（コ）
▼トマト　九〇一四〇（キロ）
▼タマナ　二〇一一〇（〃）
▼玉ネギ　十五一七（〃）
▼ネショウガ　五〇一四〇（〃）
▼ハクサイ　二五一一〇（〃）
▼サヤマメ　七五一六〇（〃）
▼モヤシ　一五（〃）
▼ショウガ　八〇一六〇（〃）
▼玉子　一一・五一九・五（コ）

果物

▼リンゴ　五〇一二七（〃）
▼夏ミカン　六〇一三〇（〃）
▼イチゴ　一〇〇一五〇（〃）
（丸平青果市場調べ）

商工

平松竹で＝平市駅前平松竹で前売開始＝は十四日から上映する「かあちゃんしぐのいやだ」の前売を開始。団体鑑賞申し込み受け付け中。

＝みよしで七＝じゃんがら本舗＝八日臨休　＝みよし（各店）では七、八日の二日間従業員慰安旅行のため臨時休業。

＝高久医院が＝平市田町高久医＝三日に移転＝院は平市紺屋町（民劇向かい）に新築、三日移転した。

土の香り高い中南米諸国の響きを贈る…
中南米珈琲　パラドス
平市かじ町　電3607

お写真は
サンペイ
平・大町　電四三〇四

ほのぼの
向楽
平市三田小路、電三八〇二

クリーニング
洗張・防水
小松崎
平館前電3343

ぎょうざの店
宝竜
平・田村無線隣
電四九一六

話題の靴の交差点
靴のミヤギ
常磐炭礦・福対協指定の店
平市一丁目（聚楽館通り）　TEL4443

ハカリは藤森

かつぽう開花

整形外科
外科
内科
金成医院
平市鍛田町　電五四一六
金成桂一

配達敏速（夜間も配達）
プロパンガス
大塚アンプル
プロパン部
平市堤の内　電三三一四

つーピー専門のタカオ
平世界館前
電3666

ししゅう飾りがお好き！
これは東京での若い女性のブラウス・コンテストの結果ですが…
当地の女性方も東京の女性がたと同様です

三和では初夏を代表するステキな感覚のブラウスをたくさん取り揃えました
¥480から　¥2500まで
特価品
ブラウス正札の4割引から5割引で提供いたします
数に制限がありますからお早めにお出下さい
ツーピース
ワンピース
プリーツスカート
豊富陳列中
平信販チケットをご利用下さい
福対協指定店
三和洋装店
平市銀座　TEL・4210

幸福な三面鏡
このたび磐城市における放魚祭に御臨席の美智子妃殿下にご使用の栄に浴した丸ほんの三面鏡…
―階上陳列中―
美智子妃殿下
丸ほんの三面鏡

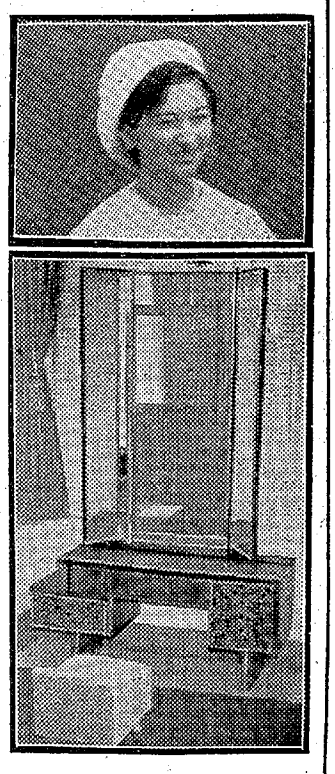

家具のデパート
丸ほん
平市三丁目
電（代）5131

県高体陸上競技が開幕

母校の名誉をかけた634選手

きのう堂々の入場式

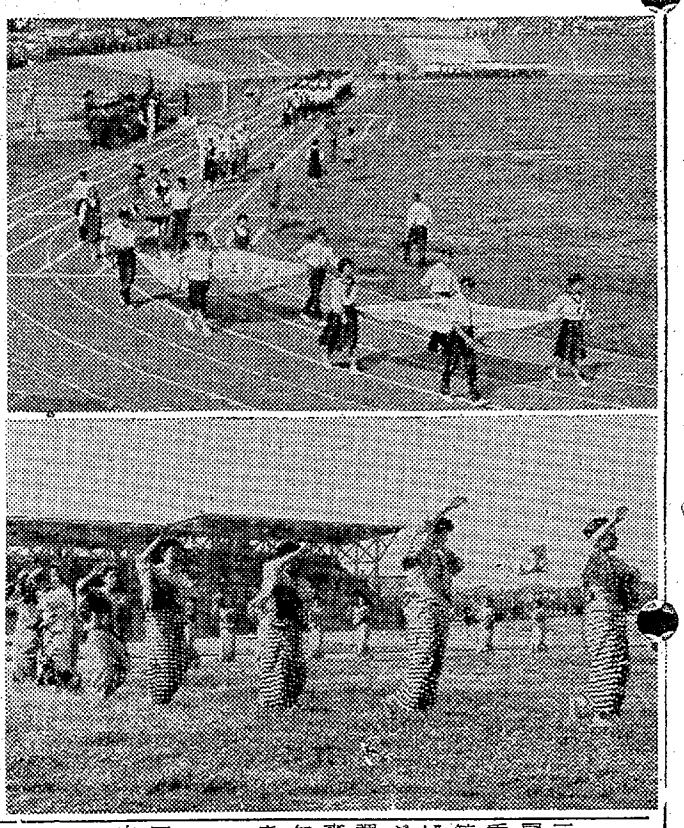

第七回県高校体育大会陸上競技大会の開会式は二日午後二時から平市営陸上競技場に県下から六十六校六百三十四人が参加して行なわれた。まず開会前の午後二時半に平商グランドに整列、各種の注意を受けたのち、会場に向かって行進した。会場では平一小の鼓隊十二人が開会前五分にタイコを鳴らして行進、プラカードを奥所要所に配置、午後三時花火を合図に観衆の拍手を浴びながら堂々の入場式を行なった。国旗を先頭に高体連旗、平市旗に続いて県北、相双県南、会津、石城の順に五地区選手団が磐高、平商、平一中のブラスバンド八十人の演奏する中を次々と入場し、長谷川平市教育長の開会のあいさつ後、昨年度優勝校の白河高（男子）郡女高から優勝杯が返還され、県高体連会長新谷茂氏が「全力を尽くして頑張るように」とあいさつ、諸橋平市長らが祝詞を述べ、参加選手代表として磐高三年生高萩眉雄君が「母校の名誉にかけてもベストを尽くし強く宣誓した。

【❶国旗、大会旗を先頭に堂々の入場式❷婦人会員がそろいの浴衣で民踊を披露】

なお閉会後平市婦人会員五十人が民踊〝常磐炭鉱節〟〝いわきどんとやれ〟〝平盆踊り〟を披露、磐女生四百人によるマスゲームの公開演技が行なわれた。

井戸水丸が岩間海岸に座礁

三日午前八時三十分ごろ茨城県日立市久慈港所属の漁船井戸水丸（三トン）＝三人乗組＝が進路をあやまり、勿来市鮫川河口付近の岩間海岸にのりあげ、小名浜海保から巡視艇〝あきざくら〟（八トン）が現場に急行、調べたところ乗組員は上陸して無事だった。船体も夕刻の満潮時（午後七時ごろ）に引きおろし作業を行なう予定。

測量中立坑に落ち死ぬ

二日午前九時五分ごろ四倉町日鉄八茎鉱業所坑内で測量中だった同町上仁井田字東山、測量係津留定さん（三）は誤って深さ十㍍の立坑に転落、首の骨を折り近くの松尾病院玉山分院で手当てしたが間もなく死んだ。

湯本公民館で婦人学級入会募る

常磐市湯本公民館は本年度も婦人学級を開設することとなり希望者を募集している。湯本在住の婦人で、六月十五日までに入級費五十円を添えて申し込めばよい。教室別、開設日などつぎのとおりである。

▽料理（家庭でのおそうざい料理実習や栄養の基礎研究）月二回午前九時から十二時▽コーラス（みんなで歌える明るい歌）毎週水曜午後七時から九時、高木泰典先生▽あみもの（毛糸あみものの仕方）毎週土曜午前九時から十二時、小林光子先生▽洋裁（洋裁の基礎学習から洋裁のしかたなど）毎週月曜午前九時から十二時、山崎登喜子先生▽民謡（民謡のうたい分）毎月

石城教育会館近く着工

平工前に八月まで完成

石城教育会館建設委員会では児童生徒の文化向上と教育向上を図るため、二十四年以来教職員が資金の積み立てを続け、今年度はさらに一人当たり一千円を負担して平市堂平町石城土建協会裏側に石城教育会館を建設することになった。総工費二百七十万円を予定しているが、このうち教職員が支出するのが三百万円、残額の七十万円は関係団体などの協力を得ることにしている。

敷地二百八十六平方㍍にブロック二階建て（一階百五・六平方㍍、二階百十五・五平方㍍）を八月までは建設する計画である。計画によると一階は事務室のほか八畳二間の小会議室、資料室、応接室など、二階には九十五平方㍍の大会議室だけが設けられる。同会館は❶地区内学校教職員集会会議場❷教育文化センター―としての教育関係資料展示と保存❸関係団体の集会❹地域諸団体の活用などに利用する方針である。

太田一高、原町高を招き野球試合

磐高野球部ではあす四日、磐高グランドに茨城県、春の県大会優勝チーム太田一高と春の県大会地区予選で双葉と接戦して破れた好チーム原町高を招き親善野球試合を行なう。

▽第一試合（10時30分）原町高―磐高
▽第二試合（12時30分）太田一高―原町高
▽第三試合（2時30分）太田一高―磐高

時間守る町民運動

四倉公民館で呼びかけ

四倉町公民館（館長石井政男氏）は時間励行運動に乗り出し、一日から月末まで〝未端徹底運動〟をはじめた。

ハマの四倉町は久しい間〝時間〟の観念が乏しかったので、町会は時間励行の範を垂れようと正規の時刻に開会しているほか祝儀、葬儀その他の会合も予定通り行なわれているのが、時間励行は極めて少ない。この慣習を改めようと公民館が動き出したもの。

期間中は町内要所に宣伝横断幕をはり、標語を募じて各戸に配布し地区ごとに懇談会を開いて目的を達成する方針である。

【時間励行期間のポスター書き＝一日四倉町公民館で】

少年愛護―内郷市少年愛護連盟教養部会　教養部（部長鈴木堅一氏）では六日午後四時から市役所小会議室で開き、リーダー講習会の反省と児童の集団指導講習会開催について話し合う。

独特の作風に人気

本社ホール　城戸夏男陶芸展開く

東陶会会員、茨城大講師、茨城県展審査員である城戸夏男氏の陶芸展は三日から五日まで三日間午前九時から午後六時までいわき民報ホールで開いている。出品作品は四十九点。花器が主だが踏襲的な再現形式のものではなく、古い中に近代的感覚を表現した独特の作風が人気を博し三日は午前中だけで六点の予約が決まったほど。

また日展入選、光風会展賞、東陶展賞など中央で高く評価された作品が多く、陶芸の深味を十二分に堪能させてくれる。

材料は平市赤井と茨城県笠間の土を混ぜて愛用、すかし彫り、浮き出し模様などの手法が珍しく、日独交換展では城戸氏のすかし彫り鉢が選ばれドイツのデュッセルドルフ博物館に蔵されている。昭和十年京都高等工芸学校卒、二十三年日展初入選以来十三回入選、水戸市自由ヶ丘で製作。高萩市出身。

【日展入選の大花瓶と城戸氏】

小学生野犬にかまれる

内郷市内町金坂、内町小五年生草野光悦君（9）は三日午前七時三十分ごろ通学道路の内郷病院で付近の野犬に左足をかまれ、長サ二㌢、深サ一㌢の傷を負った。

付近の人の話ではこの犬は茶色の中型で、前にも通行人をかんだことがある。なお連絡を受けた市保険衛生課と平保健所では内町地区の野犬狩りを実施した。

平市金融団対抗親善野球

三、四両日平一小校庭

三十六年度平市内金融団野球大会は三、四の両日午後二時から平一小グランドに十チームが参加して行なった。組み合わせ次のとおり三日は午後二時半から信用―勧銀、東邦―大東の二試合。

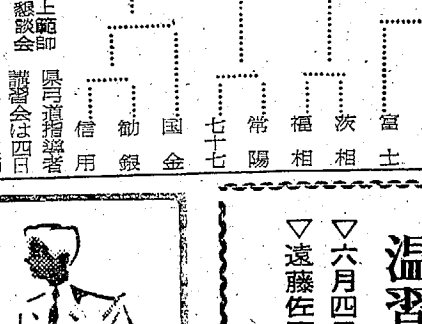

勿来で村上範師囲み弓道懇談会　県弓道指導者講習会は四日郡山赤木道場で行なわれる。講師は日本弓道連盟常務理事村上久範士で、同範士は五日（日曜）午前十時から勿来高校弓道場で一般愛弓家と勿来高選手と懇談後指導する。

移転お知らせ

今般左記に移転しましたのでお知らせ致します

昭和三十六年六月三日

平市紺屋町十一（民劇向かい）
内科　小児科　高久医院
電　二五二三

ザマースラックス
色々取揃いました……
ポーラーセビロ
会員の店
平・三
電2203
木かや

野喜久会
温習会
▽六月四日　午前十時から
▽遠藤佐喜野宅

琴と三味線　教室
山形屋
平市田町電2888

生ビールをはじめました
グワーッと飲みほす味は
「キリン生ビール」
それは初夏の味です…
楽しい雰囲気のレジャータイム
午後五時から午後八時まで
中ジョッキ二〇円を一〇〇円
●女店員数名急募
アリスバー　うるわし
湯本温泉表町TEL・2903

太陽をおそれず！
日やけを知らず
「海も山も良いけれどあとの苦労を思うとつい行きしぶる」なんて言葉はもう昔のことです
日やけ止めのクリームは紫外線を吸収して強い直射日光からお肌を守ります
資生堂
サンスクリーン200円
カネボウ
サンクリーン　200円
SANKO
三幸
平市三丁目角　電4931

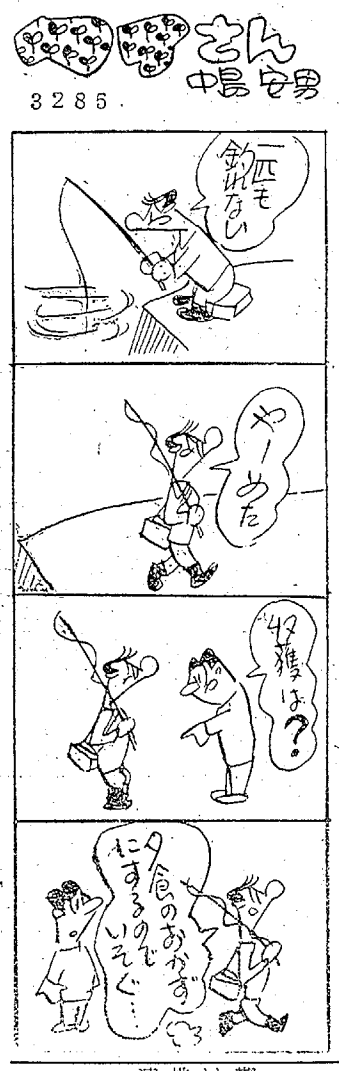

NHK 第一　3日

1040KC

6・05　こども劇場
25　風雲はやぶさ隊
45　各局別ローカル
7・20　北米だより「ロサンゼルス編」
30　土曜の夜のおくりもの　陽気な休憩室「お天気」江利チエミ　島崎雪子　若山彰　有明ユリ　金語楼
8・30　とんち教室　石黒敬七　清川虹子　小川哲男
9・03　解説村田為五郎
20　浪曲「越後獅子祭」春日井梅鶯
50　ラジオ喫煙室　森繁久彌
10・06　スポーツ・ニュース
10　放送劇「銀座高速道路」大林清作　伊藤信夫　浜出　坂本九　森雅之
11・10　社会保障関係法案
30　邦楽文庫　清元登志寿太夫他

NHK 第二

1540KC

6・05　歌　久木田千鶴子　相合淳江
30　人柄とことば　大石初太郎
45　勉強のこつ・遊びのこつ
7・00　医学❶日本医師学会から　大矢全節❷好塩菌　中霜
30　プロ野球「大毎対東映」（後楽園）解説郡田久徳【２楽】」南海対西鉄」（大阪）【野球中止の時】（７・30）夜のムード・コンサート❶歌劇名旋律集❷なつかしのタンゴ・アルバム❸魅惑のストリングス❹恋人たちのために
10・15　高校初級
35　中級「日本史」
55　上級「和文英訳」
11・20　フランス語初級　前田陽一
35　音楽語のくずかご「ロシアのピアノ音楽」増沢健美

ラジオ福島

800KC

6・00　ジャジャ馬くん▽なんでもフランキー▽カッパ天国
7・10　錦音ニュース
15　花春アワー
30　花形歌手歌う遊覧船　楠トシエ　あつ美清
8・00　ハイカラバラエティー　司会人見明とスイングボーイズ　谷幹一　吉田章子「花子さん」「浅草物語」「裏町人生」「浮気じゃないわ」
9・00　サロンパス浪曲「いろはかご」❷口演相模太郎
30　テイチクアワー歌の花束　牧村旬子
45　愛の渦潮　82回
10・05　連続浪曲「玄三四郎」❹口演広沢菊春
30　魅惑のコーナー
11・05　「宮本武蔵」１６７回
20　ダイヤモンドアワー▽お休みの前に

テレビ　NHK

7・15　バス通り裏　小栗一也　織賀邦江　谷川勝巳　大森暁美
30　プロ野球実況　大阪球場から　南海ホークス対西鉄ライオンズ◇野球中止の場合◇７・30にんげん問答８・00「子供の四季」９・00あなたは陪審員「ゴルフ」
9・30　きょうのニュース▽スポーツニュース▽海外ニュース
10・00　夢であいましょう　中島弘子　三木のり平　坂本スミ子他
30　ニュースの焦点
11・00　コロ・ポロフォニコ演奏会

民報映画案内

※【平市】　6日まで
★世界館（六・五二）投資令嬢（八・二三）黒い十人の女
★平東映（七・〇七）忍術使いと三人娘（八・二八）若竜ふたり若衆（5日まで）
★平館（六・五五）夏場所大相撲前半戦（七・四〇）東京ドンパ娘（八・四五）ろくでなし野郎
★東宝民劇（五・二九）サラリーマン奥様心得帖（七・一六）金づくり無法時代（八・四〇）アトミックのおぼん
★平新東宝（七・〇六）風雲新選組（八・四一）湯の町姉妹
★三夜東映（六・四二）若殿千両肌（七・四三）南蛮鉄（九・一七）男の血潮がこだまする
★平松竹（六・四〇）図々しい奴（八・三〇）わが恋の旅路
★ひかり座（六・三五）奥様の裸は高くつく（八・四〇）四人の恐迫者（5日まで）
★聚楽館（六・〇〇）潜望鏡を上げろ（八・〇〇）尼僧物語（5日まで）
※【内郷市】　6日まで
★第二イワキ　べらんめえ芸者寵り通る　飛び出した女大名　神恋美女こうもり（3日まで）
★綾映劇　一石二鳥　小父さんありがとう　秋日和
※【常磐市湯本】　6日まで
★湯本座　気分を出してもう一度　エロデ大王　戦う若者たち
★三國座　女舞　あの波の果てまで
★常磐座　赤い影の男　天下を斬る男　夜桜秘剣
★常磐日活　都会の空の用心棒　ろくでなし稼業　胸の中の灯
※【磐城市小名浜】　6日まで
★国際　夜のえんま帳　アトミックのおぼん　黒い樹海（3日まで）
★磐城座　あ、有難や有難や　青い芽の素顔　街から街へつむじ風
★金星座　わが闘争　私は嶋は申しません　世紀の大魔王
★銀星座　十戒（5日まで）
★東映　月形半平太　緋桜小天狗　血染の肌着
※【勿来市植田町】　6日まで
★菊多館　夜六・三〇　黄金孔雀城（二部）　東京新撰組　夜霧の長脇
★うえた館　夜六・三〇　ろくでなし稼業　大陽を射るもの　ブタ箱は満員
★中央館　夜六・三〇　愛する　抱いて頂戴　あの波の果てまで
★植田ロマンス　夜六・三〇　欲情に抗はない　西部は俺にまかせろ　深夜の超特急
※【四倉町】
★四倉国際　ぼんこつ　大いなるはく進
★四倉文化　潤　名もなく貧しく美しく（4日まで）

近事漫詠

瀬谷真吉郎

（A）四訪の友

この友、姓は福田号は蓉城、現在前橋市居住で筆者高師生時代の同窓後輩。ただし兄弟ならば愚兄賢弟、若くして館林高女長いらい群馬県視学官、金沢女師長、三重県師長等歴任の後、偶然にも筆者退官の後をついで名古屋女師長、さらに新制の岡崎師長を経て福岡一師長まで行った素朴実直な国語漢文の篤学である。

それが如何なる数奇か縁因か、一度突然谷川瀬の茅屋を訪ねて、「いらいは迂生と平とを好いてか「平って怖い所（平事件）と思っていたら大へんいい所じゃないか ネ！」と爾来二年おき三年おきに来て今回ついにその第四訪の友情を果たしてくれた。（一泊では話が残るので第三訪以来は二泊の「定め」）

またこの友は先年皇太子殿下のご婚約を寿んだ拙詠を献せてくれた本紙を贈ると、思いも寄らず「正田さんへ御祝詞に添えて御贈りしたいからさらに二部欲しい」というので本社に乞うて送り届けたが、その正田さん（美智子妃殿父）からの氏への礼状（いわき民報有難く拝受…）をばわざわざ迂生に寄せてくれた義理堅さの人でもあった。

❶淋しさに招げば遠く友の来る　平と我を虫が好くらし
❷遠来の友迎ふると我が門の紅ばらも鮮に咲き出でにけり
❸しかすがに頭は光り初めたれどこの寿寿近き友の若さよ
❹夜をこめて老ら音の世を語る志士の加また万オの如
❺半世紀昔以来の語り草刈れども尽きず二夜は過ぎぬ
❻また逢はむ日迄は死なじ月を措かず歌と愛文を反交しつつ

（B）時津山隠退

❶幾度か大関の運を前にして不運に了へし我が時津山
❷「時津山時には負けよ」と狂喜してその金勝を我が歌いにも
❸「時津山気は優しくて力持ち気を荒く持ち大関となれ」
❹隠退は悲しけれども生るゝは散髪匂ふ壮年紳士掛尾川
❺親恩ひの怪童髪子育みて大き望みを遂げて栄えよ

（筆者　柳町＝投稿＝）

100円店

「最良の魚は海底を泳ぐ」（英俚）いつだったか、アル老人から〝人間は自立たぬ存在である〟という話をきいたことがあった。矢面にたては攻められ、打たれ、傷つきもする。そんなら後のすーと後の方で待期していた方が安全に違いない。ところが世の中は宣伝、誇張と積極的な売り込みがハンランしている。後の方に待期していたら逆に押しつぶされてしまうかもしれない。が、この最良の魚とは売り込んだり、誇張しなくともやはり優良の魚であるということである。最良の魚は決して危険な泳ぎ方をしないということもある。水圧の低い海面には出ない。宝物はウインドーには飾っておかない。金庫の奥深くしまい込みたいのが人情である。世の中には、あれも、これもと多情に手だしをする人がいるが、これはきわめて容易なことであるが、一つのことを継続してやるということがたりない。最良の魚であるためには、その信念を忘れないことであろう。〝ガマンがたりぬ〟とはよくきく言葉だが、近頃忘れかけた言葉の一つとして味わなくてはなるまい。

（龍人）

創業明治三年　常盤屋時計店　平市一丁目　電二三三九

平市新川町　電三九四八　神仏具　橋本屋

良いじょう油の３ッの条件……
第１見ために光沢　第２味に丸味　第３〝めのう〟の色あい
評判の醤油　特約　ヤヤチョウ
佐々長醸造合資会社
販売店を広く募集中です
平海産物市場　平市神宮町５３　電5535　5536

循環器科　レントゲン科
佐藤内科
院長　佐藤　誠
平市松が岡公園入口　電４８７１

日除とシート
遠近に拘らず参上致します
石川テント
小名浜古港　電３２６０

トートライトバス
夢の浴槽……
……滑らかな肌ざわり
浴室と台所は
優雅なタイルで…
タイル工事請負　装飾用新建材
伊万陶器・上山タイル　特約店
東洋陶器特約店
武田陶器店タイル部
平市一丁目　TEL　4811－2

ハワイアン・バンド
演奏　毎週　土曜日
パッション
◇女店員募集、優遇します
小名浜釜庄前　電二六六〇

コーヒー一杯でダンスも民謡も気軽に踊れる店
コーヒー五〇円　ウイスキー四〇円　ハイボール五〇円
民謡バー　東陽
小名浜弁天横町　電二八二六

四四三一
四四三二
出前の酒喜庵

かまぼこと折詰
折詰材料とお惣菜
平市一丁目　電四五四一
菊寅

ブリヂストン　エバーソフト　特約店
フランス洋掛け　特約店
フランスベッド　特約店
衣料品の　鈴屋
平市大町　電三七八八

貴方も無重力を味わえます
オフィスに　出張に　雨にぬれても服の重みは感じません　ズボンの折目は何時もスッきり
身も心もかろやかになるテトロン服の注文は当店へ
東レ　テトロン　デイジン・テトロン　の最高級品
替ズボン三千円
上下　一万三千円から
平市大工町　電４６７０　永島洋服店

生ビール
キューッと一杯！
いかがです　ホルモン料理の番付けに
「うな重」「滑焼」「もつ焼」と
三役陣を付けました
ホルモンの王者
うな重（汁付）二〇〇円
自慢　もつ焼　特大一串　一〇円
駅前さかえ　中央
TEL・2988　TEL・4644

五月人形
日本一の久月作
内飾りと具足
―陳列中―
夏家具
本店・四丁目支店
陳列中
あるが
本店　平市銀座通り　電２２２３
支店　平市四丁目　電４２９５

募集

男子事務員　若干名
▽高卒以上　二十才―二十五才位まで
女子事務員　若干名
▽高卒以上　十八才―二十才位まで
平市尾子町　電五六七七　五十嵐税理事務所

急募

大工、人夫若干名、委細面談　磐城市愛宕六の三　土木建築米沢久工務店、電二八九〇

募集

▽運転手（四輪免許所有者）一名▽委細面談　平市南町二三（電五五五六）八欧電機株式会社平出張所

貸家

▽新築二階建▽六、八畳▽ガス、水道、風呂場あり▽環境日当たり良好▽委細面談　姓名在社（14）

古本

高価買い入れ▽ご一報参上　平市ひかり座前　電五二四九　平読書クラブ