夕刊
いわき民報
発行所
平市田町6-3
いわき民報社
社長　野沢武蔵
電話（代表）4161番
© いわき民報社 1961

初の底引母船団が勇躍壮途へ
五色のテープで歓送
小名浜港を基地に

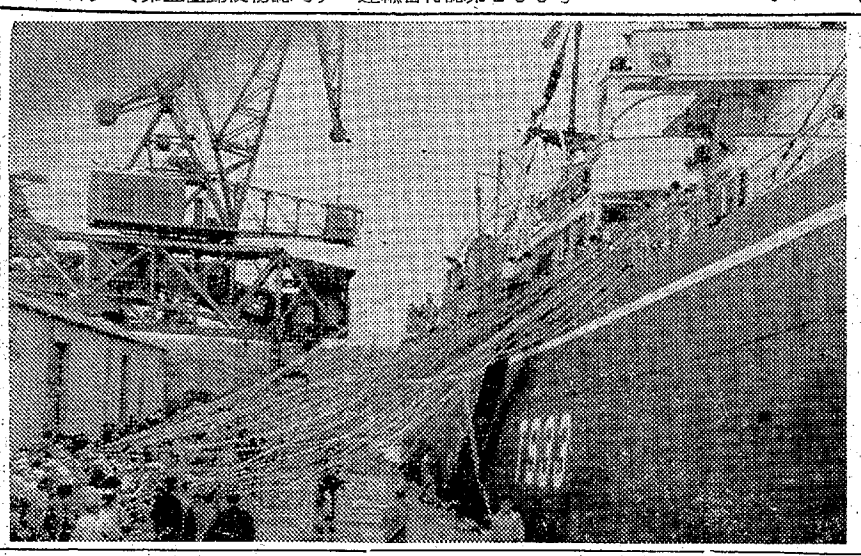
岸壁を離れる母船富士山丸と盛んな見送りをする乗組員家族

磐城市小名浜港基地に北洋の底引き漁場に出漁するヤマタ漁業（東京）の母船富士丸（九、一四四総トン）船団十七隻（独航船うち四隻は先行ずみ）は五日午前九時きっかり一万トン岸壁から勇躍壮途についた。岸壁には中田市助役はじめ漁業関係者、乗組員家族、小名浜一中のブラスバンドなど約三千人がくり出し、五色のテープを交わして盛んな歓送風景だった。

この船団に配属したヒョウ、ギンタラ、タラ、ニシンなどをおもに底引き漁業に従事するもの。独航船の総乗組員は約三百十人で十二月半ば母港に帰ってくる予定。

小名浜港を母船の基地として北洋漁場に出漁したのはこれが初めて。ことしの漁次第ではこんご毎年出漁することになるので乗組員は大変な張り切りようだった。出漁に先立ち四日午後七時から一万トン岸壁接岸中の富士山丸船上で壮行会が催され、船団長福田義夫氏ら乗組員代表にミス市役所から花束を贈呈、三代市長の激励のあいさつなどがあった。磐城市では各船に大漁旗を贈り前途を祝福した。

独航船は同市江名字南町八〇、加沢喜六さん所有の第一熊野丸（五一トン）など全部本県の漁船（江名八隻、中之作三隻、小名浜一隻、四倉五隻）で、九月いっぱいまでカムチャッカ半島のオリュートル崎沖合の海域でオウ

音楽コンクール　第二十九回音楽コンクール受賞記念演奏会はNHKと受賞記念演奏会毎日新聞社が共催で二日午後六時三十分から内郷市公会堂に各部門の入賞者七人が参加して開かれた会場には約六百人の愛好者が集まりピアノ独奏、バイオリン、トロンボーン、チエロなどの演奏約二時間にわたってきき惚れされた。なお演奏者は石城地方をトップに仙台、盛岡と東北各地で演奏会を行なう。

会長に桜井さん
バタ屋さんが組合結成

磐城署管内の資源回収の問屋さんと回収人五十余人が、こんど資源回収防犯協力会を結成し、三日午後一時から磐署で創立総会を開いてつぎのように役員を選んだ。

▽会長桜井申二▽副会長菅原寅雄▽理事川和田義雄、木下金次郎、森本吉男ほか六人▽庶務会計熊田一男

皇太子ご夫妻を追った
本社記者座談会
悪臭が消えた魚市場
専用トイレにはカギ

司会　では放魚祭から魚市場に移ろう。

E　魚市場では馬上小名浜漁協組合長の説明でご覧になった。チリ津波の写真をご覧になり、皇太子は「このように波が押し寄せたのですか」と岸壁と静かな海を見直された。「ここは放魚祭と同じ港ですか、昨日一番大きな港はどこですか」とお尋ねになり「同じです。今、お立ちになっているところが県一の港です」と馬上組合長がお答えした。水揚げ状況のご見学だが、県では現場から大部離れたところで見ていただくことを予定していたが、皇太子ご夫妻はほとんど岸壁の端まで進まれ、水揚げと陸揚げされた魚をご覧になり、随行した三代市長の話では、皇太子の洋服に魚のウロコがついていたほどだった。

I　私は皇太子の二歩そばまで近づいてシャッターを押したのだが、皇太子がやさしく、指さしながら美智子妃殿下に教えておられるご様子は、仲の良い若夫婦といったほのぼのとした感じにうたれた。水揚げをしている漁夫にまで手をふるなど、お二人が国民に進んで接触しようとする努力がみられた。

E　次はセリ市なんだが、これもどんどん近づかれ、これを追うカメラマン二百五十人が殺到、三十人ほど離れたところにいた一般奉迎市民はカメラマンで見えなくなったところから、われ先にとかけつけてセリ市は大混乱。

I　そう。悪いヤツは雑誌社のカメラマンで、こいつが猛然と並んでいた新聞社カメラマンの前に割り込んだため、後ろからけられて魚を並べた上に転がる始末。大切なカメラをこわされたのもいたョ。

H　セリの魚はふまれてグジャグジャ、お二人はかろうじて一人すつやっと車にのがれる有様。四五分間のできごとだったが…。

J　だがあの臭い魚市が少しも悪臭がなかったようだが…。

F　あれは組合の職員たちが前日に海水をポンプで揚げ大掃除をしたんだ。

E　あの臭かった肥料工場もどうなることかと思っていたら、結構臭くないようだ。自主的にやったんだョ。小名川だってきれいになったしネ。

司会　やればできるってワケかそれをいつもやっていてくれると結構なんだが…。

F　お付きの牧野女官長や戸田侍従はニコリともしたこともなく常にブスッとしていた。

B　二人とも相当気疲れしていたんだろう。

E　磐城市役所の職員連中も終わってヤレヤレと半ドンで帰ったそれは相当な気疲れでネ。専用便所なども美智子さま用として一つにはカギをかけてあった。

司会　磐城はその辺にして発電所に移動するか。

I　発電所では皇太子はとくに興味が強かったようで、タービンの横型の前でもなかなか動こうとせず、相当突っ込んだ専門的なご質問があったそうだ。水力発電所は知っていても、火力発電所は初めてで珍しかったようだ。あの騒音の中で大変ご熱心だった。

N　発電所前に車がつき、「お先きに…」というように心持ち皇太子に会釈して美智子さまが降りられた。二階のタービン室からコントロール室の橋を渡る時、あれは鉄製の渡通しだったせいか妃殿下は下を見たトタン手すりにつかまられ、足がふるえていたように見受けられた。

K　勿来駅前での奉迎はもうお別れというんで熱狂的だった。ところがお二人ともブラスバンドの方ばかり見ておられたが、あれはどうなんだい。　（つづく）

月二回、全市が休店
第一、第三水曜日　平商連で今月から

平市商店会連合会（加盟六百五十店会長坂本昌蔵氏）では三日、平商工会議所に役員会を開く従来西部、東部の二地区に分けて毎月一回の定休日を行なってきたが六月の七日の第一水曜日から全市いっせい休業に切り替え、第一水曜日のほか第三水曜日も全市いっせい休業とすることになった。

これは平労働基準監督署の指導で踏み切ったもので、労基法では従業員には週一回の休日を与えることになっているところから、同商店連合会では前々から最低月二回の定休日を実施する研究を続けてきたが、第二水曜日西地区、第三水曜日東区地の休業は徹底しないきらいもあったところから六月から全市一斉休業に踏み切ったものとなった。

ところが従業員を使用しない商店は参加を強制されないきらいもあるので、商店会ではこれら商店も協力を求めて徹底させることになった。これによって六月からは第一、第三水曜日は日用品、タバコなど消費物は前日に買うよう市民の協力を求めている。

なお全市休業実施は磐城と平の二市となった。

皇太子ご夫妻
写真展、6日から
平、磐城、勿来の三市で
本社では放魚祭で臨席の皇太子、同美智子妃両殿下の歓迎報道写真展を次の日程で開きます。なお各会場で「皇太子ご夫妻歓迎記念アルバム」（一冊千二百円）の予約をうけたまわります。多数おさそい合わせの上、ご来観願います
▽六、七日（午前九時から午後五時まで）いわき民報ホール
▽八日（午前十時から午後四時まで）磐城市役所玄関
▽九日（午前十時から午後四時まで）勿来市役所三階ホール
いわき民報社

スポーツ用品
高級紳士・婦人靴
大塚
平市駅前大通り
電話2077番

定休日お知らせ
来る七日（第一水曜日）は定休のため平市大黒屋呉服店及び各連鎖店も店員慰労のため休ませて頂きますことを謹んでお知らせ申し上げます
皆様の利益を謀る店
大黒屋

寸言

▼底引母船団が勇躍初出港、ことしの漁によっては毎年小名浜を基地とする。好漁を祈る

▼平市の商店も月二回全市いっせい休業に踏み切る。商店も会社なみとなる。

天気予報
玉半提供　電五〇三三
（小名浜測候所発表）
【今晩】西よりの風、曇り、一時にわか雨の降るところもあるがのち晴れる。
【あす】南よりの風晴れ時々曇り
【海上】今晩多少風波がある。あすはおだやか。

七、八日はおやすみ
毎度お引き立てに預りありがとうございます
誠に勝手ながら恒例の従業員慰安旅行のため、来たる六月七、八日の二日間、平本店、銀座店、湯本店、小名浜店（舟和）を休ませていただきたくお願い申し上げます
▽…申し訳ございませんが七、八日「じゃんがら」お買い求めは平駅鉄道弘済会売店をご利用下さいませ
じゃんがら本舗
みよし
平本店　銀座店　湯本店　勿来店　植田町　小名浜店（舟和）

粧いを崩さず…
さらっとしたタッチで汗ばむ時のお化粧にふさわしいものです　これがあれば夏のお化粧くずれの心配がいりません
資生堂ビューティケイク　五〇〇円
コーセーカラーケーキ　五〇〇円
オパールサンパール　五〇〇円
資生堂　コーセー化粧品デー開催中
シラドヤ
平市一丁目　電2364

ママは立派な栄養士
そろそろさっぱりした食べものが欲しいのですが、栄養がかたよらないようお母様の心くばりが大変ですね
ロールキャベツ　一コ
白ス　一〇〇㌘　十三円
かつを刺身　一人前　二十円　三五円
明後七日は公休日ですので明六日は鮮魚部の大サービスを致します
サカイ食品店
平・1　電3336

ササール去ってコートを残す
三、四月ごろレインコートが非常に売れたのはスプリング代わりでしたがいよいよこれからが本番、変化に富んだ型をごらん下さい。
婦人ササール（トレンチ）コート　三千円―四千八百円
〃ヘチマ衿レインコート　三千五百円
〃レインコート　市価千八百円を一千円
紳士カーコート　特価　一千円、
〃トレンチ〃　三千五百円―五千八百円
（二階レインコート売場）
三千円以上のコートお買上に折畳み傘進呈
藤越
平市

石城地方高校野球

トレーニングめぐり

左投手に強い打撃陣

得点を上回る失点が難

小名浜

◉…主力選手がごっそり卒業してしまい三年生はわずか四人で実戦の経験が浅くおまけに主力投手として望みをかけている伊藤投手が体を悪くして完投できず、現在は最低のコンディションで二日現在までに四勝、盤高、平商、平工に敗れ、まだ初日が出ていない。荒い小名浜の波っ子チームにしては元気なくファイトも無い。悪まれたグランドを持ちながら本調子になり切れぬようだが打力には十分の自信を持っているので、投手力さえ復調すればと伊藤の回復に望みをかけている。

◉…エース伊藤（園）は身長一メ70と恵まれた体格で、オーバーハンドから繰り出す球は相当のスピードがあるが、シーズン初めから肩をこわし、これが直りかけると左足を痛めるといったあんばいで力が入らず、無理をして投げると球が浮き上がるなど苦しんでいる。頼みの伊藤がこんな調子なので他に投手を求めているが、一年生の左腕に三木選手がいる。これも体が悪く休部するといった有様で投手力は期待出来ぬという。最悪の場合は一塁手の摩多がプレートに立つことになる。

◉…守備力＝グランドが良いだけに守備力は十分だ。内野陣は捕手三年の門馬を中心に四人の二年生全部をつぎ込んでかためている。

◉…打撃力＝一試合平均六点をたたき出すといった強打力を持っている。ムラのあることが欠点だが三割打者が三人もいる。二番四家から六番鈴木まで続く打者は一発の長打力を持ち、よく得点に結びつけている。特に左投手に強く、どんな形の投手が出ても十分打ちこなす力を持っている。しかし得点より失点が多くては勝てぬ。

◉…一番捕手の伊藤が対平商の七対六（敗け）で、得点を上回る失点で、投手力の弱体ぶりを示している。頼みの伊藤がこんな調子で、これを助ける摩多には完投力がないだけにファイトでこの弱点をカバー、浜っ子らしい元気な試合運びをみせてもらいたい。

8	伊藤	2
4	四家	3
5	山田	2
6	門馬	3
3	摩多	2
1	伊藤（園）	3
9	鈴木	2
2	馬上	3
7	西丸	2
補	大須賀、藤部、松原、高橋、高木	

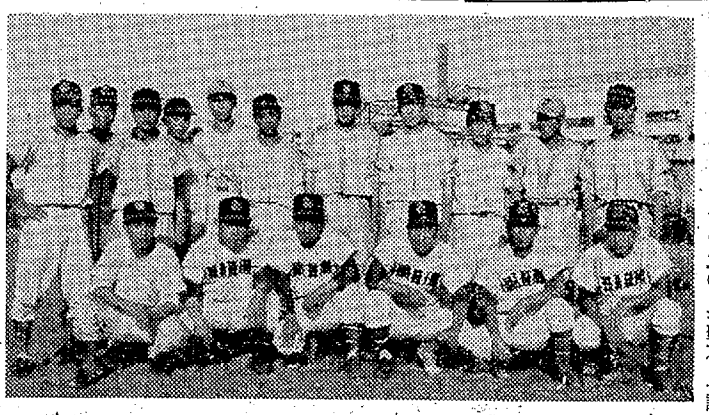

後列左から伊藤（仁）　藤部　鈴木　佐藤　桜井　西丸　松原　山田　大須賀　高橋　摩多　前列左から瀬谷　馬上　門馬　伊藤　四家　高木の各選手

くらし随筆

幸福とは

山田正人

"戦場"と呼ばれる場所に初めて連れられて行ったのは「ノモンハン」である。それは花やかな学生生活を終わり軍服を着ると間もなくであった。

◇

戦傷者が後送されてくるのに会うと、風呂桶のような大砲の弾が飛んでくるとおどかされ、生きて帰れるような気はしなかった。

幸い風呂桶にお目にかゝることもなく停戦協定が出来て帰って来たが、その間は砂漠地帯に毛布にくるまって露営の夢をむさぼっていた。入浴してのんびりと身体を洗うことはほとんどなく、ぬれタオルでこする位が関の山。かみそりは切れなくなり、伸びたヒゲはハサミで邪魔にならない程度にはさむ。飲み水は何千年前からの間に溜ったと思われる沼の水。しかも放牧された牛馬などの汚物の方が多い位、色と悪臭のついたしろもの。幸い病気一つすることなく、元の古巣に帰った時は心からホッとした。

軍服をとっかえ、風呂に入ってアカだらけの身体をすっかり洗い、無精ヒゲをさっぱりとそり落とした時は何ともいえないそう快な気持ちになった。久し振りで晩酌を傾け、特別にご馳走はなくとも炊事場から運ばれた晩飯に舌つゝみを打ち、綿の入ったふとんに伸びのびと横になった時は、満足感が胸一杯に拡がった。

◇

その時、ふとんな考えが浮かんだ。「人生の幸福とは風呂に入り、飯をたらふく食い、ふとんに入って寝ることである」と。

（平保健所長）

市況

魚類

（四日午後一五日正午）

五日の小名浜は巻網と一本釣りのカツオが好漁。

【小名浜港】巻網船五統　一本釣り船一隻　定置網船二隻　刺網船一隻　底引船十八隻　小型船八隻　小舟二十五隻

▼カツオ　一万四千㌔　八七―七八▼小アジ　千五十㌔　九五―八五▼テワビ　六十九▼小メジ　四千三百㌔　一一五㌔　一〇―六▼小サバ　六百四十㌔　一〇―六▼クロコサメ　二万二千㌔　一一〇▼イワシ　二万二千㌔　二万九千九百㌔　一六―六▼小アカジ　一万㌔　三三―二三▼メクラウナギ　五千六百㌔　八―七・七▼エビ　二千五百五十㌔　四一―一五▼トウジン　二千㌔　三六―二四▼つりカツオ　二万六五十㌔　二七―一〇▼カニ　一千㌔　二四―一〇（四）▼アカジ　五百七十㌔　四三―二五▼サメサカレイ　百㌔　二五―二五▼アナゴ　五百㌔　二五―二三〇▼ソイ　三百㌔　二十㌔　九〇―六〇▼ドンコ　百五十㌔　一一▼ノドグロ　百

【江名港】　水揚げなし

【中之作港】　巻網船一カ統▼カツオ　千㌔　一一〇

おことわり＝野菜休みます。

投資相談

▽投稿歓迎▽住所氏名を明記のこと▽紙上匿名可▽毎週月、金掲載▽平市田町いわき民報社投資相談係宛

今後の市況の動向

【問い】今後の市況について教えて下さい。

（平市　佐々木）

押し目待ちの買い

【答え】このところ連日思わしくない市況が続いておりますが、これは国際収支が赤字になっている事と、設備投資の行き過ぎから、公定歩合が引き上げられるのではないかという懸念が生じ、このため買い方が手控え一方売り方が多くなって来たので相場は下げになったものです。暫らくこの辺が底になるものと予想されます。

四社のオープンの決算が間近に迫っておりますので、各社高配当を出せるように基準価格を上げてゆく方針をとることは間違いありませんのでこの点からも、相場は上向きになるものと予想されます。"押し目待ちに押し目なし"の格言の如く、もう少し押すんではないかと思われる頃から買って出ても、決して失敗はないと思います。今年二月から三月へかけての下げの時も、もう一押しあるものとみられていたのであるが、相場はその予想を見事はずして上げ歩調にない、ついにダウ式平均千七百円台を示現したのであるから、さらに下げたら離平する積りで買い進まれるのがよいしいと思います。

（日興証券福島支店調べ）

県高体陸上競技大会終わる

安積、郡女が優勝

二日の入場式で開幕した第七回県高体陸上は平市営競技場に六十六校、六百三十四選手が参加、男子は安積、女子は郡女が団体優勝したほか、県高校新二、大会新二十三、大会タイ五を記録して四日午後二時三十分閉会式を行なった。フィールドの個人戦で活躍した石城勢は団体では男女とも入賞しなかった。

東邦が二連勝

平市金融団野球

平市金融団親善野球は三、四の両日平一小校庭で開き十チームが優勝を争ったが、決勝戦に東邦、信用金庫が進み接戦のすえ7―6で東邦銀行が二年連続優勝した。

▽準決勝

信用金庫4―1常陽

東邦12―1福島総工

▽決勝

信用　020210001―6

東邦　120001002―7

野沢社長の時事解説きく

平理美容青年会で

平理美容青年会の週例研修会は五日午前十時から平市公民館に開かれ、本社社長野沢武蔵氏の「時の焦点」と題する時事解説を約二時間講演した。受講生六十人。

商工

▽鈴建設で事務所移転＝平市田町（平東映裏）の鈴建設では田町（並木通り）に移転。

▽吾妻商会で移転＝平市南町吾妻商会は平駐在員事務所は平市営の前二〇に移転。

▽平市料亭組合は二日定休＝平市料亭組合では六月は十一日定休。

▽酒の店"桃"四日開店＝勿来市植田町うの店"桃"が四日新装開店。

▽東宝良劇で前売中＝平市東宝良劇では十七日から上映の「妻として女として」の前売券発売中。同時上映は「東京夜話」。

六月の試験は
12日から

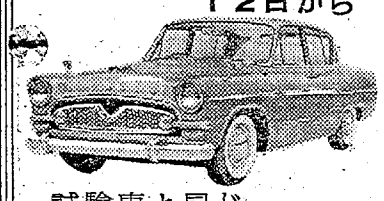

試験車と同じ
セドリック　61年型
トヨペットクラウン　66年型
スバル　61年型
取り揃えてあります
写真撮影設備あり（翌日仕上り）
平自動車練習所
平市尼子橋際　TEL・6429

…に用中元御・物引

遠い江戸の昔から今に伝わる情緒豊かな　お手ふきは
洋装時代の今日でも私達の生活には欠くことの出来ない品でございます
四季を通じての贈物またご
あいさつがわりとしても手軽にご用意できます　頂いたかたも何本あっても無駄になるものではありません

いつでも役に立つ！

手ふき拭　三十円から
ガーゼ手拭　十六円から
オボロタオル　三十二円から
プリントタオル　五十円から
綿風呂敷　四十五円から　百円から

染専門　有限会社　馬目染工所
平市5丁目1　TEL・2558

設備投資 大幅に伸びる
手形交換高、24億を越す

5月　手形交換所調べの五月の手形交換は取り扱い一万二千百四十枚、交換高二十四億二千百四万五千百二十五円、取引停止処分三十六人（三十八枚、百七十万七千円）だった。交換高の二十四億三千万円という数字は、三十三年十月平手形交換所開設いらい最高の三十五年十二月の二十六億円に次ぐもので、前年五月の十一億円四千三百万円と比較すると実に五割の増となっている。五月は法人税の納期が五月三十一日だったこと、春物仕入れの支払期限のシワよせ、夏物の仕入れなどが多いが、ことしの特徴としては好況が反映して、石城地方でも設備競争が盛んに行なわれたことから設備投資資金として相当出回ったことが指摘されている。

ハンコ押しに悲鳴
PTA代表を表敬 平市で「一日課長」

昭和十二年市制施行以来満二十四歳を迎えた平市は記念行事として五日、市内小中学校PTA代表による一日課長を表敬、課長の席から市民代表として平市政の実態を見てもらい、批判を受けて今後の市政に反映する目的で行なった。この日午前十時市長室に集まったPTA代表十一氏に樋口助役が平市政の歩みと現況を説明、一日課長表敬の辞令を交付した。各課に分かれた一日課長は大きなリボンを胸に課長から事務引き継ぎと説明を受けて午前中執務、昼食ののち水道記念日でもあるので、午後は上野原浄水場を見学した。当日の一日課長は総務課長斎藤光正、税務課長鈴木剛二、商工観光課長鈴木正、農林水産課長伊藤愛吉、市民課長新妻利平次、保健課長吉田栄蓮、建築課長稲崎清、都市計画課長山野辺石蔵、水道課長伊東実、衛生課長深谷進一、管財課長藤井民二の十一氏だが、課長席についてわずか一時間半の執務だが、一様にハンコを押す回数の多いのに悲鳴をあげ、とくに一日総務課長になった斎藤光正氏は「課長の仕事がこれほど忙しいものとは思わなかった。三十分位の間に百回もハンコを押したのには驚いたが、しまいに指が痛くなった。総務の仕事は五百円からの支出にも一々目を通し、予算を作るだけに容易なものではない。私はいつも陳情する側だが、これではオイソレと陳情をウのみにできない、ということもよくわかった」と大汗をかいていた。

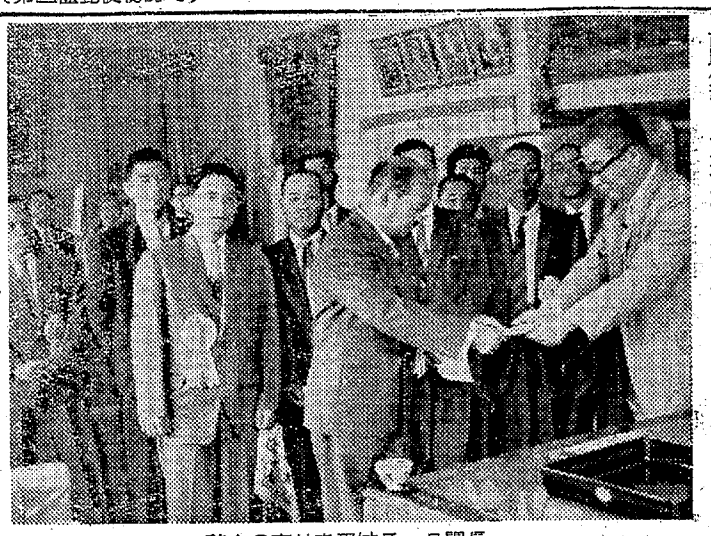
辞令の交付を受ける一日課長

バイクはねる重軽傷
常磐 右側通行の小学生を

常磐市上湯員一〇、炭鉱夫功さん同乗していた伊勢孝一さん(ニ)も投げ出され、顔などに一週間の傷を負った。

常磐署の調べだと樋田はビール一本、ウイスキー、清酒などコップに一杯すつのんで時速五十キロのめいて運転し、本間君をよけそこなったもの。

常磐市上湯員一〇、炭鉱夫功さんの弟本間勇司君(八)＝第三小学校三年生＝は四日午後二時十分ころ同市八仙三八、国道を右側の正常歩行をしていたところ、前から来た常磐市藤原字手倉七、炭鉱夫樋田好文(三)の運転するバイクにはねとばされ左足、顔面などに一カ月の重傷を負った。またバイクに

期末手当の長期協定実現へ
きのう 常炭鉱大会で決議

常炭鉱第八回定期大会は四日午前十一時から平商工会館に加盟二十五支部代議員ら約八十人が集まって開き❶全炭鉱強化❷よりよい労働條件❸よりよい職場❹よりよい生活を築くため民主的闘いを進めようというスローガンを採択し、今後の運動方針としては昨年度一年間に五支部が解散し、二千二百余人が離職していることから企業合理化に伴う体質改善を推進することにし、労働條件、賃金、強制配転をもたらす体質改善には反対するほか、期末手当闘争は長期協定の実現、保安を守るために鉱山保安法の改正を政府に要求することなどを決めた。

少年四人組がバイクを盗む

平署は三日、平市六人町十二、永倉炭鉱気電係大塚紀一(ロ)を主犯とする少年四人組のバイクドロを捕えた。一日午後十時ごろ平市南町平館前道路に置いてあった平市古殿町三〇自動車セールスマン倉島雅一さん(ロ)所有のモーターバイク一台（時価七万五千円）を盗んだもの。

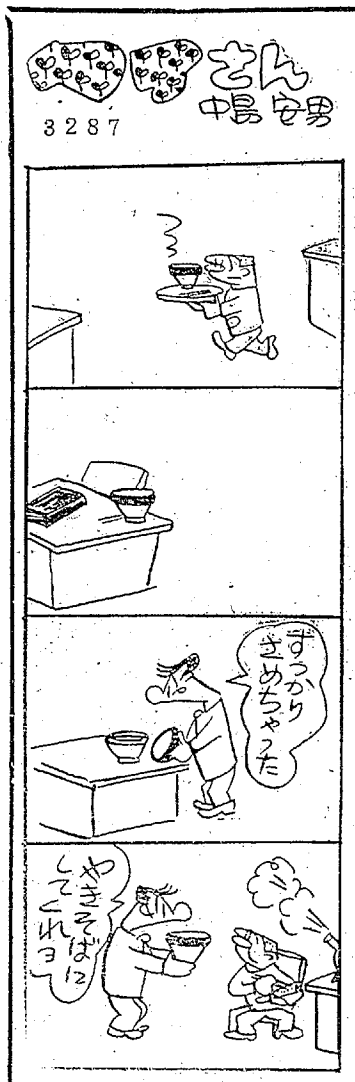

患者、踏切などに花束の慰問
平バプテスト教会の良い子

平市材木町にある平バプテスト教会では一年一度の〝花の日〟といわれる四日、磐城共立、松村、労災の各病院の患者達と児童相談所交番、踏切番などを子供達がもってきた美しい花束で慰問した。同教会では今年で七年目になるが、五日には自宅で長い間病気で寝ている患者さん達を四季の花で家庭訪問し、早く全快するよう慰問した。

四日午後一時から松村病院南病棟を訪れた約二十人の子供達は手に手に美しい花束をもって〝早くよくなって下さい〟と花を贈り、患者さんたちも笑顔で感謝していた。

【花を贈って慰問するバプテスト教会の子供達】

移転お知らせ

今般左記に移転しましたのでお知らせ致します

昭和三十六年六月三日

平市紺屋町十一（民劇向かい）
内科 小児科 高久医院
電 二五二三

預金あるとだまし無銭飲食

平署は三日、四倉町狐塚、無職根本好輝(ニ)を詐欺の疑いで捕えた。三日午後八時ごろ平市田町三「味一番」ど、後原竜二郎さん方で「四倉の郵便局にいっぱい金が預んである」とだまし、四百円相当の無銭飲食したもの。

高圧線にふれ即死

五日午前十時二十分ごろ、久来市植田字荒縄常磐共同火力発電所内第二発電所本館で、空気開閉機を点検していた運転課副課長竹居至三郎さん(三)は誤って一万ボルトの高圧線に触れ感電死した。

ななはま

○…四日、磐城市小名浜魚市場に海ガメが珍しく陸揚げされて折よく訪れていた行楽客を喜ばした。八戸港所属の旋網漁船成田丸が常磐沖合の漁場で捕獲したもの。

○…ハマでは海ガメは浦島太郎の使者として珍重、オミキ（清酒）をごちそうして海に離してやるのがならわしだが、同市、古港、海産加工商比佐茂さんが小名浜東小学校にハクセイにして教材に寄贈するということで引き取った。

【魚市場に海ガメ揚がる】

父吉田左司馬儀心筋こうそく症のため六月四日午前四時四〇分急逝致しました　茲に生前の御厚誼を深謝し謹んで御通知申しあげます
追って葬儀は六月七日午後二時自宅出棺致します
昭和三十六年六月五日
平市大字赤井字不動堂二四
喪主 吉田孝平
親戚代表 山野辺喜一郎 渡辺四郎 吉田睦男

シルバー編機
初回1000円でも即納！
6回払　10回払　15回払い
ご利用下さい！
61年最新型　自動模様編装置付　¥16,500一現金特価奉仕中
新型発表とコンクール作品展示会！
★日時　6月11日 10時—3時
★場所　いわき民報ホール（入場無料）
★主催　シルバー編物研究会本部
浜通り地区総代理店 草野ミシン商会 平市南町29 TEL 2960

文部省選定
かあちゃんしぐのいやだ
母想う少年のけがれなき魂！清純の感動大作
「二十四の瞳」の感動を再現する本年度のベストワン大作！
爽やかな恋の季節に夢みる青春群像!!
花扉
有馬稲子・下元勉・浅茅しのぶ・平山清二郎・山崎・毛利菊枝・藤山寛美・河井坊茶・原作・平松晃・岡本・木下恵介・監督・川頭義郎
福島県児童福祉審議会推せん　全国PTA連合会推せん
前売開始
14日から27日まで　前売 大人100円　当日120円
駅前 平松竹
団体鑑賞申込受付中
平村金物店　マキ運動具店　金ク楽器店　平読山書店　光沢書店
（前売所）

NHK 第一 5日 1040K

6・05 劇「アルタイをこえて」
12 「ビルマの竪琴」
30 「1丁目1番地」
7・00 ニュースハイライト きょうの国会から
30 三つの歌　司会宮田輝アナ　ピアノ天池真佐雄
8・00 お父さんはお人好し 花菱アチャコ　浪花千栄子
30 私はだれでしょう　司会木村アナ
9・10 ニュース解説藤瀬五郎
25 ❶浪曲「日本の美しき侍」酒井雲❷歌　若日八郎❸劇「愛染かつら」司葉子
10・10 ケネディ・フルシチョフ会談と今後の世界情勢
30 日本をむすぶ「大火」（燃えやすい中小都市
11・10 ウィーン会談の成果
30 「シイラは語る」安藤更生

NHK 第二 1540K

6・20 「管の種類」藤吉秀雄
35 やさしい品質管理
50 そろばん教室
7・00 基礎英語◇英会話
30 婦人学級　座談会「女が就職するということ」大森ヒサ　前田美江　久米愛
8・00 教養特集「宇宙時代の電波」「電波の日」講演会から　難波捷吉
9・00 芸術劇場「狙撃兵の花嫁」Eアントン作　加藤道子　川久保潔　渡辺富美子　吉田雅子
10・15 高校初級英語
35 中級数学
55 上級国語
11・20 ドイツ語初級　藤田五郎
35 バッハの時代の思想的背景

ラジオ福島 800K

6・00 ジャジャ馬くん▽なんでもフランキー▽フクちゃん▽カッパ天国
7・10 録音ニュース
15 ホンダアワー
30 参天歌謡パラダイス「雨に咲く花」「別れの磯千鳥」
8・00 甚兵衛アワー「夢介千両みやげ」⑩
30 キンカンスピードクイズお早くどうぞ　雄米丸　若水ヤエ子　トニ一谷
9・00 芸能山口ガーデン「おけさ唄えば」「人生劇場」「銀座の恋の物語
30 私はトップレディー　朝丘雪路
45 愛の渦潮　83回
10・05 連続浪曲「姿三四郎」❻
30 ゴールデンミラー
11・05 「宮本武蔵」169回
20 「霧は果てなく」▽お休みの前に

テレビ NHK

6・00 進め！ヒデヨシくん
30 みんなのうた　東京少年合唱隊
35 ふしぎな少年　太田博之　忍節子
7・15 バス通り裏　武内文平　十朱幸代
30 私の秘密　渡辺紳一郎　藤原あき　藤浦洸
8・00 歌の広場　近藤英一　淡谷のり子
30 青年「渦潮」宮田浩太郎　岸旗江　村田貞枝
9・00 上方劇場「おっと失礼」アチャコ　浪花千栄子　エンタツ
30 きょうのニュース▽スポーツニュース▽海外ニュース
10・00 世紀の記録「第二次大戦直前」
30 特別番組「米ソ首脳会談」大竹貞雄　小川和夫
11・10 囲碁将棋の勘どころ

映画案内

※【平市】　6日まで
★世界館（六・五二）投資令嬢（八・二三）黒い十人の女
★平東映（七・〇七）忍術使いと三人娘（八・二八）若笠ふたり若衆（5日まで）
★平館（六・五五）夏場所大相撲前半戦（七・四〇）東京ドンパ娘（八・四五）ろくでなし野郎
★東宝民劇（五・一〇）隠し砦の三悪人（七・五〇）七人の侍（11日まで）
☆平新東宝（七・〇六）風雲新選組（八・四一）湯の町姉妹
☆三夜東映（六・四二）若殿千両肌（七・四三）南蛮蕨（九・一七）男の血潮がこだまする
★平松竹（六・四〇）図々しい奴（八・三〇）わが恋の旅路
☆ひかり座（六・二五）奥様の裸は高くつく（八・四〇）四人の恋泥者（5日まで）
★聚楽館（六・〇〇）薄墨鏡空上げろ（八・〇〇）尼僧物語（5日まで）

※【内郷市】　6日まで
★第二イワキ　おてもやん　サラリーマン忠臣蔵　東から来た男
★綺映劇　一石二鳥　小父さんありがとう　秋日和
※【常磐市湯本】　6日まで
★湯本座　気分を出してもう一度　エロテ大王　戦う若者たち
★三函座　女舞　あの波の果てまで
★常盤座　赤い影の男　天下を斬る男　夜桜剣
★常磐日活　都会の空の用心棒　ろくでなし稼業　胸の中の灯
※【磐城市小名浜】　6日まで
★国際　用心棒　社長道中記（13日まで）
☆磐城座　あゝ有難や有難や　青い芽の素顔　街から街へつむじ風
★金星座　わが闘争　私は嘘は申しません　世紀の大魔王
☆銀星座　十戒（5日まで）
★東映　月形半平太　緋桜小天狗　血染の肌着
※【勿来市植田町】　6日まで
☆菊多館　夜六・三〇　黄金孔雀城（二部）　東京新撰組　夜鷲の長脇
☆うえた館　夜六・三〇　ろくでなし稼業　大陽を射るもの　ブタ箱は満員
★中央館　夜六・三〇　愛する　抱いて頂戴　あの波の果てまで
★植田ロマンス　夜六・三〇　欲情に捉てはない　西部は俺にまかせろ　深夜の超特急
※【四倉町】
★四倉国際　野獣の眼　お嬢さん　バラ大名（5日まで）
★四倉文化　大暴れ　ボロス野郎　花と娘と白い道（6日まで）
★四倉会館　四日行なった其石庵の碁会成績次のとおり。
▽A組①陽田秀道②松崎盛雄③金子堅一④梶原義▽B組①鈴木一成②鈴木文夫③山本武雄④輪遵一蘇
将棋の成績　平将棋碁楽会の将棋会は四日行ない江尻給二氏が優勝した。
▽A組①江尻給一②小檜山一雄③橋本清④永井章▽B組①金沢恭一②横田宗五郎③加藤良一④林翠

五月のコイの工作品を展示

内郷で児童から募集

◉…内郷市防犯協会と同少年愛護連盟では青少年保護育成強調月間の一環行事として市内の小中学児童生徒から〝五月のコイ〟と題して工作品を募集していたが、昨年な作品が集まったので、十一日に内郷駅道場で開かれる少年弁論大会で表彰式を行なうほか、作品の展示会を催す。

◉…この作品募集は今までボール紙による簡易なものが多かった。出品された約三千点は〝コイの滝のぼり〟〝吹き流し〟など展示会に出してもはずかしくない立派な作品ばかりで係員も感心している。

【集まったコイのぼりの作品】

湯本公民館でユネスコ展　常磐市湯本公民館は六月二十七日から二十九日までユネスコ世界巡回展を開く。七十二点の名作水彩画が展示される。

四倉町観光協会の会館が着工　四倉町観光協会はこのほど建築工事をはじめ、町は百六十三万円を補助することに三日の町議会で決めた。

100円店

すい分あわなかった友に、道ばたでバッタリ出合った。きくと十二指腸カイヨウで入院生活しているという。ほっそりとやせて、あと三カ月ほど入院加療が必要らしい。酒好きで、ゲーゲーやりながら飲んでいた当時をかえりみてさもあらんと思ったのだが、「酒を飲むのがこわくなった」と、しんみり語る友の言葉に大いに同感したものだ。病気がホントにこわいと知ったときは、ほとんど悪化し切ったときである。それまでは、現実のおそろしさを知らぬゆえに、無理を重ねるのが普通である。これは酒や病気の上だけのことではない。悪い友と知りながら、妙に気があって交際しているうちに、朱に交われば赤くなるで、次第に悪の愉しさに酔い、まともな人間が、いつの間にか骨の抜けた人柄になってしまう。病気の場合もそうだが、良くなるのには永い時がかかる。だが悪化するのは速い。人間は悪くなる前に、予感がするものだ。つまり〝こわさを知る〟のである。その時、反省の道に切りかえぬと、あとで取りかえしがつかなくなる。（龍人）

うちわカレンダー広告マッチ　平市大町 嘉見家 電五四六九

害虫（ハエ　油虫　ノミ　蚊）のいない明るい夏を迎えましょう
徹底的な駆除にスバラシク　効く殺虫剤
ヤクレット液五百㌘二〇〇円
〃　粉末二百㌘一二〇円
〃（ダスター）粉末五百㌘二五〇円
ポンプ（特用）一コ　二〇円
武田薬局　薬剤師　武田三郎
平市材木町　電2709

味の食堂 岡樂　平市三田小路　電三八〇二

国が品質を保証する　日本工業規格・JISマーク
ホーム車 帝輪SD 138,00円 月賦800円 掛増
フタバ商会　平市新川町　電3286

平市三丁目 DPの専門店 くわな 電五二六九

6日封切
激しい時代の流れを背景に赤裸々な男の斗争と深い女の愛情を描く迫力と感動の巨篇!!
総天然色 テクニカラー
北海の戦士
リチャード・バートン　ロバート・ライアン　キャロリン・ジョーンズ　マーサー・ハイヤー
壮烈なる五十六日間の決戦記録!
ジャック・セルナス　カート・カズナー
大空を真紅に彩って地獄の敵陣に突入した壮絶死の降下部隊!!
地獄へ突込め
聚楽館

東映
白馬城の花嫁
若君と思った人が大泥棒!!
夢見る娘がまきおこす!!
痛快素敵なロマンス騒動!!
総天然色剣と恋の時代劇!!
監督沢島忠
美空ひばり　鶴田浩二　高田浩吉　山形勲　田中春雄
お色気OK!! 腕力OK!! その名も高いずべ公天使!!
腕まくり七色娘
小宮光江　久保菜穂子　八代万智　山田真二　波島進　清川虹子
明6日より大公開　駅前平東映

平出張所開設
経験者…2名
見習者…21名
塗装者…1名
至急募集中
松下電器産業株式会社福島県広告代行店
有限会社 クロネコ広告社
代表取締役　芦沢直治
本社　郡山市神明町63　TEL・(郡)1242
出張所　平市鎌田町56

百万人の乗用車
乗用貨物の兼用車
車歴6年　日本軽自動車界NO・1
性能　耐久は普通車並
ドライブに商用に最適です
浜通り総代理店
カタクラオート商会
平市草根町（平市役所前）電6556

会津清酒 大和川 やまとがわ
平市材木町
大喜多や　電3722

急募
大工、人夫若干名、委細面談　磐城市愛宕六の三　土木建築米沢久工務店、電二八九〇

古本
高価買い入れ▽ご一報参上
平市ひかり座前　電五二四九　平読書クラブ