夕刊 いわき民報
発行所 平市田町63 いわき民報社
社長 野沢武蔵
電話（代表）4161番
© いわき民報社 1961

定評ある呉服店
初夏のきもの いろいろ取揃え
三井
平・三 電4824－5

平－合戸 六月一日から全面開通
延長13・5キロ 総工費が六億円

二級国道平－新潟線の建設工事は平土木事務所で拍車をかけているが、平－三和村合戸間を結ぶ延長十三・五キロが完成、予定より少しおくれて六月一日から全面交通が開始される。同区間では好間村上好間字猪ノ鼻地内の好間橋（延長七十五メートル）とその取り以け道路延長一千三百五十メートルだけが取り残され、三十五年度事業として一億円を投じてようやく完成したもの。現在車馬の交通止めを行ない、路面を整備したのち、六月一日から開放することになった。これまでに投入した総工費は六億円にも上っているという。

内郷市御台境地内から一級国道六号線と分かれ、郡山を経て新潟に抜ける二級国道平－新潟線は戦後失対事業として部分的に工事を進めて来たが、同路線が産業重要道路として注視されるようになり、早期完成が望まれていたため、四年前から平土木事務所が県営事業として本格的な工事に乗り出し、昨年暮には好間村元山地内の一部を残しただけで、三和村合戸まで完成させる一方、昨年度までに町田から好間村役場に至る一・五キロをコンクリート舗装し、好間村の中心街は面目を一新。また好間村町田－元山間に架る熊谷橋は木橋でしかも巾員が五メートル程度のものだったため、今春新たに総工費二百万円を投じて巾員十一メートルのコンクリート橋に架け替え、同橋もようやく完成した。また新設路線は元山地内から右に入り、好間二小前に抜けて現在の旧国道を一部拡張し、元小田炭鉱前から右に折れて好間橋を通り、大利に抜けている。

湯ノ岳の設備拡充を陳情
湯ノ岳開拓部落で

常磐市藤原字湯ノ岳開拓部落（石橋駿高さんら十人）は市と市議会に湯ノ岳観光施設の整備促進を陳情した。入植十年になってどうやら自活できるようになったが、最近湯ノ岳の登山客が多くなってきたので、もっと湯ノ岳自然公園の観光施設が整えば登山客も増加し部落の現金収入が多くなるというもの。

常磐商工会議所で総会 常磐商工会議所は三十日午後一時から常議員会、午後二時から総会を開き三十五年度決算報告、三十六年度予算二百十三万五千円、事業計画など討議する。

国民年金所得受け付け日程 平市の国民年金所得状況届け受け付けは次の日程で六月一日から八日まで行なう。
一日神谷出張所、二日飯野出張所、五日赤井出張所、豊間出張所、六日豊間、夏井出張所、七日夏井、草野、高久出張所、本庁、八日高久出張所

常磐市体協理事会 常磐市体育協会は三日午後二時から市役所で理事会を開き、野球教室開設（六月中旬）、卓球大会開催（六月下旬）について協議する。

平市農協総会 平市農協総会は三十日午後一時から平四小体育館で開き❶三十五年度の決算、事業報告❷今年度事業計画、予算などについて協議する。

全役員を再選
湯本信用組合総会

湯本信用組合（松本久吉理事長）は二十八日午後一時から商工会館で定期総会を開き、三十五年度収支決算、利益金処分などを承認、監査四名の改選を行ない、飯島隆俊、若松英三、渡辺長作、比佐栄一の四氏をいずれも再選した。

平市農業技術者連絡会 平市農業技術者連絡協議会役員会は六月二日午前九時から平市役所会議室で開き、総会開催などについて協議する。

城戸夏男の陶芸展
赤井の土で世界的名作
本社ホール

【城戸氏作品の一つ"蝶花瓶"】

陶芸作家城戸夏男氏の陶芸展は品川白煉瓦湯本工場武藤重喜技師、勿来市錦川児夫、檜葉町石川昭久さんらのキモ入りで三日から五日まで毎日午前九時から午後六時までいわき民報社ホールで開く。出品約四十点の外にジョッキ、灰皿、湯呑みなど小品数点。

城戸氏は昭和十年京都高等工芸学校卒業後板谷波山に師事、昭和二十二年自営作家となり作品は日展入選十三回、外務省買い上げ、パイツ博物館の蔵品となるなど陶器界では世界的に知られている作家で、その作品は美術社調べによると二十六センチ高のツボで八万円［評］価されているという。現在水戸市自由が丘にカマドを築いて製作に精進しているがその原料は赤井産の粘土でこの原料粘土を全国に紹介した作家でもある。主催者の武藤技師は"赤井産の粘土がこんなに美くしい芸術品になると思えば平地方の方々に是非見ていただきたい気持ちにかきたてられました。これから育つ学生の文化推進にも役立てばと念願しています"と語っている。

湯本一小 こども郵便局を表彰
自主活動に郵政局長が

常磐市湯本第一小学校こども郵便局（局長尋六、女子大和田暁美さん）は三十五年度の成績優良局として仙台郵政局長より表彰され二十七日午前十一時、常磐郵便局飯塚局長から大和田局長さんに表彰状を伝達した。同校児童千四百人貯金総額百六十万円で九十五%が加入している。この郵便局の特異性は局長のほか、児童の中から局員五十六人をおき、預金、記入、払い戻しなど一切を自主的に整然とこども局員の手で行なっていることである。こんどは東北各校各局のうち最優秀局として選ばれたもの。

なお同局は終戦直後に設立してから貯金局長などの表彰八回におよぶ模範局である。

北白土婦人会が生け花講習 平市北白土婦人会は六月一日午後一時から青年研修所で生け花講習会を開く。

常磐市のバイク合格者 常磐署は二十六日バイクの試験を行なったが、次は格者

（第一種）藤橋清一、谷藤正雄（第二種）市瀬善治、大内秀男、村上有、越秀雄、石垣政雄（技能）伊沢利喜雄、佐藤富士男、正木昭一、大内耕太郎（法令）我妻勲、佐久間昭市、佐藤源一、佐野弘久

勿来体育大会の入賞者

勿来体協主催（会長佐久間清一氏）第一回勿来総合体育大会は二十八日午前八時から次の会場で行なわれた。次は入賞者。

【剣道】（会場植田小学校）▽少年の部＝❶勿来三小A❷勿来一小B❸植田小C▽中学の部＝❶勿来二中A❷植田中❸勿来一中A▽高校の部＝❶磐城高❷湯本高❸勿来高

【柔道】（会場錦菊水館）❶勿来一中A❷錦中B❸錦中A▽一般個人＝❶小玉栄❷石井正夫❸津久井勝雄

【サッカー】（会場呉羽グランド）❶安良町チーム❷呉羽クラブ❸オール勿来同中田チーム

【庭球】（会場勿来一中）❶大和田、井筒組（火力）❷大浦、中島組（呉羽）❸富岡、相馬組❸荒川、武田組

【卓球】（会場勿来高）▽男子シングルス＝❶庄司文次❷蛭田正文❸小松忠勇▽男子ダブル＝❶蛭田正文、蛭田保健❷小松忠勇、渡辺公平❸小宅寛、蛭田正男❸岩淵良一、三浦昭▽女子シングル＝❶佐藤ゆき子❷遠藤典子❸金子富久子▽女子ダブル＝❶佐藤ゆき子、金子富久子❷遠藤典子、伊藤玲子❸蛭田美恵子、荒川カツ子

【弓道】▽団体＝❶湯本高D組❷勿来混合チーム❸勿来高A組▽個人＝❶北郷明美❷湯本高正木忠夫❸勿来高渡辺富次❹湯本高伊藤裕子

【野球】（会場植小グランド）磐城市役所4－1呉羽

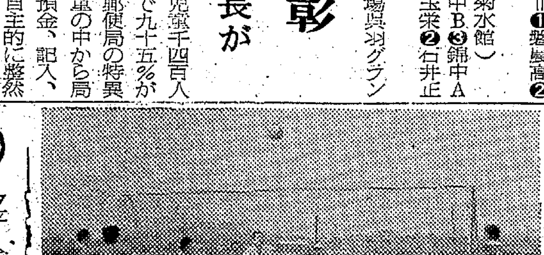
サッカー安良町対呉羽の決勝戦

工業適地 平団地⑥
平小鉄道建設に期待
好間川に多目的ダムを

平市南白土と北白土の一部

▽地域と面積＝平駅の東南方約二キロの位置にあって、大部分が輪作水田地帯。水田九十五%、畑と宅地二・五%、その他が二・五%を占めている九十九万平方メートル（三十万坪）の用地。

▽交通＝平駅から南方に磐城市鹿島を経て小名浜港と結ぶ県道平－磐城線と、豊間、江名に通ずる県道荒川－高久線に接し、用地の近くには平－菅波線が走っている。重要港湾小名浜港は同用地から十二キロの近距離にあるので、同港を利用する条件に恵まれている。また同用地内を通ずる平小鉄道（小名浜港－鹿島－平－草野）の建設について目下調査検討中だが、これが完成すると同用地の輸送条件は非常に有利となり、特に長距離に及ぶ引込線の施設は必要でなくなる。

▽工業用水と上水道＝平市の上水道と農業用水は夏井川や好間川に頼っているが水量が少ないのが難点。このため好間川上流に多目的ダムを建設して工業用水を確保する以外に方法はなく農地が少なくなった水めの揚の調節、使用していない水利権の買い上げによる水量の確保が望まれている。このダムが建設されると平団地には一日十三万立方メートルの工業用水が給水されることになる。平上水道については計画給水量が一日当たり一万八百立方メートルであるが、現在給水余力がないので、目下増加給水量八千七百立方メートルの拡張計画を検討中で、三十七年度には確立する予定。同用地への上水道の供給は既に上水道幹線が用地近辺に布設されているので極めて容易である。また地下水位が高いので、相当量の地下水取得が期待される。

▽電力と都市ガス＝同用地内に東平変電所があるので、電力の供給は同変電所から送電できるので、電力条件は至極便利。都市ガスについても市街地に近いだけにその確保は容易と見られる。

▽排水その他＝排水は用地内を流れる旧新川と新川に放流できる。同用地は都市計画上からも工場地域に指定してあり、市街地内にある既存工場や将来誘致する工場などの受け入れに万全を期している。

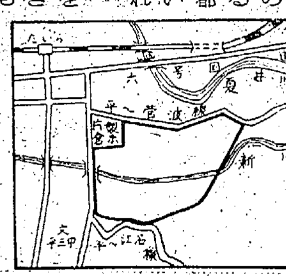

【新川を挟んだ工業適地＝太線の部分】

寸言

▼平－合戸間の六号国道が六月一日から全面開通。山間僻地もこれから発展する。▼七月の暑さが続いたら、一天にわかにかきくもり襲風雨の気配。皇太子ご夫妻ご来磐の日は、いい天気にしたい。

天気予報
玉半提供 電五〇三二

（小名浜測候所発表）

【今晩】西の風強く、曇り。始めところにより一時にわか雨、のち次第に晴れ間が多くなる。

【あす】西よりの風、朝のうちやや強く、晴れたり曇ったり。

【海上】今晩は風波が非常に高くシケるので、漁船は十分注意を要する。あすは始め風波高いが次第におさまる。

魔法のじゅうたん ビニタップス
ゴブラン織にビニール加工をしたじゅうたんは水をこぼしてもすぐ拭きとれ、日本座敷にも洋間にもむく新しい夏のカーペットです。
ビニタップスじゅうたん
二畳敷 一二〇〇円
三畳〃 一八〇〇円
四畳半〃 二七〇〇円
六畳〃 四二〇〇円－六〇〇〇円
平安ビニールカーペット
三畳敷 三〇〇〇円
四畳半 四五〇〇円
藤越 平市

氷価値上げについてお願い

最近諸物価の相次ぐ値上がりにも拘わらず 独り氷価のみは昭和二十四年以降すえおきのまま今日に及びましたが 既に皆様ご高承の通り過去十年間に電力料金、人件費、配達料金等大幅の値上がりをいたしましたので 生産、販売両面にわたり現状のままでは経営に重大な支障を来たし 如何ともし難くなりました

今般生産者と販売業者協議の結果氷価を左記の通り定め六月一日から完全実施をすることに決定しました 就きましては配達人員の確保等万全を期しご期待に添う所存でございますから何卒市民の皆様のご協力をお願い申し上げます

▽氷 価△
一貫匁の場合 三十円
二貫匁以上 二十五円
※配達時間は午後八時まで

右の通り協定致しましたので実施致します

昭和三十六年六月一日

平市氷卸商組合
平製氷株式会社
株式会社小沢商店

インスタントはどこまで延びる
インスタント・ラーメンの後を受けて、夏向きの生そばの即席が出来ました。しかもタレまで付いて、苦労なしに、たった二分で召し上がれます。
インスタント生そば 一袋 三〇円
白河そば 一把 二五円
たれの素 一瓶 三五円
日替わり一点サービス ワカメ
サカイ食品店
平・1 電3336

平市南町 電二三〇四 月迺家

深耕による裏作増収

平農改事務所　省力栽培をテスト

平農業改良普及所では昨年から普及されている水田深耕が裏作にどんな影響を及ぼすかを今年度から三カ年計画で調査することになり現地技術確認ほとして平市中平窪字入田小野勝さん方の水田十五アールを指定した。これは同普及所管内の水稲作付面積三千五百二十一ヘクタールのうち、裏作面積は三十%の一千五十ヘクタールに適しており、深耕によって水稲の増収を図るとともに、裏作の栽培方法を省力化して作物を安定し、裏作技術体型の確立を図るのがねらい。検討すべき問題点として❶深耕による施肥設計と安定増収❷栽培様式の改善❸労働配分上の省力栽培技術改善などが上げられているが、イチゴや牧草の栽培なども検討する計画である。

改善を図ろうとする主なものは次のとおり。

▽晩植適応性品種の導入＝県奨励品種以外の品種数種が栽培されているが、特定適応品種は栽培されていないので、気象条件に適応する晩植栽培と安定増収を図るため、品種比較展示ほを設けて優良品種を選定する。

▽育苗技術＝現在は晩植用として特別育苗していないので、普通苗代様式による健苗育成を図る。

▽栽植密度＝品種や早晩生など条件に応じた密度を考えていないのが現況。そこで二毛作の減収防止のため適正密度を決定、正條、並木植えの長所を生かした安全増収を図る。

▽二毛作としてのジャガイモ栽培＝二—三年と栽培されてくるにつれ、採種ほ産種イモと比べて減収率が多いため、採種ほ産種イモを導入する。

▽麦の省力栽培改善＝労働生産性が低いので、機械力利用による労働力の節減を図る。

▽ビール麦の栽培＝大麦、はだか麦の経済効果を比較するため新たに栽培検討する。

▽イチゴの栽培＝新たに栽培しビニールによる早期出荷を図る。

▽飼料作物の導入＝イタリアンライグラスとレンゲ草を半々ずつ混播する。

くらし随筆　ひげ

山内正人

大分昔の話で恐縮するが、中共の一部が満洲国といわれた時代。私が初めて海を渡り異国に出かけたのは、この満洲国であった。服装が違い、容ぼうが異り、言葉も通じない。したがって見るもの聞くもの何もかも珍しいことばかり

◇

たまたま街を歩いていると路傍に乞食がいた。盛んに頭を地べたに打ちつけている。しかも音が出るほど。見ると額にたこができていた。

別なところにおった乞食はズボンをひざまでまくり上げしり持ちをついていた。何か変わったことをするのかと見ていたら、ちょうどすねのところで両脚を交互に折り曲げて見せている。別にケガをしてそうなった様子も見えないので、恐らく先天的のものだろう。もしそうだとすれば、一種の奇型に違いない。

こうした変わったことにお目にかかった私は、好奇心におそわれた。何かまたおもしろいことがあるに違いない。そんな気持ちで探し回っていると、いたいた。

昼寝をしている四つか五つの男の子の鼻の下に、真っ黒な立派なひげが生えている。よし、これで三つ目とばかり静かにそばによってよく見ようとした。ところが確かにあった筈のひげがない。見まちがった覚えもないし、子供は眼もさまさないでよく眠っている。

◇

不思議に思ってよく考えて見たら、ハナの下をなめるためにハエが集まっていたことに気がついた。今の中共は鼻の下をなめるどころか、一ピキのハエも見られないとか…

（平保健所長）

東京県人会一行が来郡視察

東京在住福島県人会草野義一氏（日本軽金属KK社長）ら三十七人の一行常磐地区産業視察団は二十七日午後一時過ぎ勿来駅に到着、赤津勿来市長、品川助役、北郷市会議長赤津観光協会長らの案内で勿来県立公園と高柴ダム、火力発電所、小名浜港を視察して常磐市湯本松柏館に一泊、二十八日午後二時帰京した。

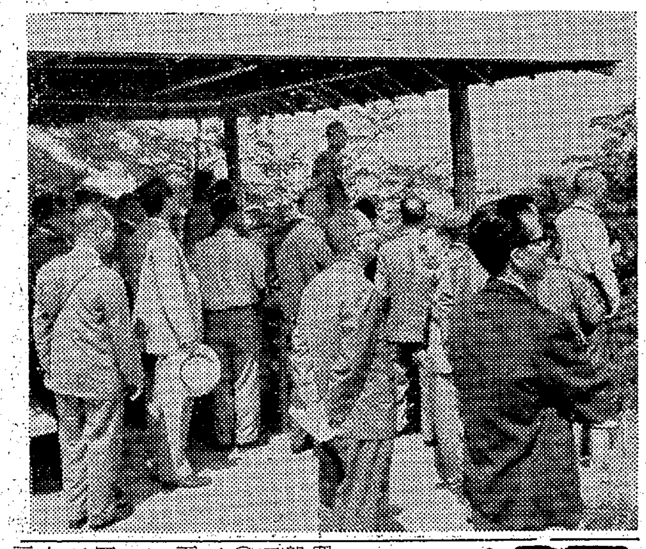

【勿来の関の起源を聞く一行】

皇太子ご夫妻　歓迎の配列　磐城市

奉迎準備全く完了

見違える立派な道路に

○…皇太子ご夫妻のご臨席される放魚祭の行なわれる磐城市のお迎え準備はほとんど終わり、二十七日には佐藤知事が来市してつぶさに下検分をすました。滝尻六号国道十字路と本町高木医院角（市役所通り入口）の二カ所にはりっぱな奉迎アーチが奉迎本部（市役所）の手で立ち、ご休憩所、ご昼食所にあてられる市役所庁舎内の化粧替えも二十六日でまったく完成市内のお通りになられる道路の九十%は都市計画事業で舗装ずみだが、未舗装の市役所前通りと放魚祭式場に通ずる三崎船引場道路の一部には砂利が敷きつめられ、凹凸のひどい舗装道路のアスファルト補修も終わって、六月一日のおいでの日を待つばかり。磐城市の奉迎費用は約二百万円。

○…皇太子ご夫妻は自動車（クライスラー）で平市—六号国道—藤原川橋をご経由、磐城市内にお入りになり、泉トンネル入口午後零時二十五分、滝尻十字路同三十七分、水素前十字路同三十七分、市役所入口十字路同四十二分ご通過同四十五分磐城市役所にご到着、直ちにバルコニーにお立ちになり約三分間、奉迎の市民にご会釈されるご予定。その後ご昼食、水産展示品をご覧のうえ午後一時四十五分同所をご出発。定西関彰カソリンスタンド前左折—臨港道路—港橋をご通過同二時五分放魚祭式場にご到着、魚介類をご放流。同二時三十分同式場をご出発、小名浜漁協組にお立ち寄りになられて魚の水揚げならびにセリ状況をご見学、同二時五十分、魚市場をご出発、県水試角左折—臨港道路—滝尻十字路左折—六号国道をご経由されて勿来市に向かわれる。この間磐城市においでになる時間は二時間五十分。

○…ご通過になる泉トンネル入口から放魚会場付近に至る道路両側（白引いた外側）が一般奉迎者の位置。磐城署員など警察官約二百五十人、消防団員、市職員、海産商組合員が出動して雑踏の整理、警戒にあたるので協力を呼びかけている。

泉、渡辺地区は最寄りの道路筋とし定西本通り南側は大原、高山。市役所通り東側、市役所正面玄関寄りから小名浜水産高校花畑、小名浜一中。西側、同様小名浜高校、岡小名、小名浜二中、諏訪町。臨港道路、関彰ガソリンスタンド寄りから南側須賀町、本町、浜町、後宿、中島東小学校、小名浜一小（ハトバ荘付近）江名、江名中学校、西町、竹町、汐留、住吉、横町、小名浜二小（港橋付近）古港、永崎小、江名小、中之作（造船所付近）など。奉迎は市民の自発的なものだが奉迎本部では近在近郷からの参加もあわせ約十五万人を予想。老人、幼稚園、保育所児童や身体障害の奉迎位置は別に指定がない。秩序ある奉迎が望まれている。

◇

◇

投資相談

▽投稿歓迎▽住所氏名を明記のこと▽紙上匿名可▽毎週月、金掲載▽平市田町いわき民報社投資相談係宛

十条製紙の見通し

【問い】十條製紙の見通しについておしえて下さい。（磐城市　本間）

長期投資の買いで

【答え】洋紙を主とする製紙会社で、売り上げ高は業界のトップですが、新聞紙で安定した利益を得る王子製紙よりも計上利益が少なかったのは、同社が上質紙を中心としたメーカーであるためである。しかし製紙の総合メーカーとして、業界では王子製紙とともに双璧であるリーダー的な会社です。

この会社は立地条件から諸地域に工場を分散設立したために集中生産の点で多少難点がありますが、各工場で一種の紙を重点的に生産する方針をすゝめておりますので、収益の面にも相当プラスになるでしょう。（例えば釧路工場では新聞紙、伏木工場ではグラビア紙というように）ところで勿来地区に工場進出が決定しましたが、これは同社が以前から東北地区にクラフト紙製造工場を建設する計画の具体化したものです。この工場は年間二十五万トンの相当大規模なものになるでしょう。また株価は三百円前後に動いておりますが、非常に底固い値動きであり、今秋には半額程度の増資が確定的になって来ましたので、増資をとる予定での買いをおすゝめ致します。ただし、目先的に一もうけを企らんでも恐らく妙味は少ないと思いますので、長期投資での買いが賢明かと思います。（日興証券福島支店調べ）

市況

魚類（単位＝円）

（二十八日午後—二十九日正午）

二十九日は中之作にキワダの水揚げがあった。小名浜は底引漁が好調。二十八日はイワシが出回った。

【小名浜港】底引船十五隻、定置網船二隻、巻網船一カ統、小型船十七隻、小舟二十五隻

▼小アカジ　一万三千二百キロ　二〇—八
▼アカジ　二千五百キロ　四二—三二
▼メクラウナギ　六千四百キロ　六
▼トウジン　三千八百キロ　一〇—七
▼クロコサメ　七百キロ　一〇—一五
▼エビ　二千百七十キロ　四〇〇—一一五
▼ドンコ　二千キロ　二三—四
▼ナメタ　三百八十キロ　九〇—四四
▼水タコ　百五十キロ　三五
▼サメサカレイ　百三十キロ　三五
▼ヤナギ　百キロ　二五〇—一四〇
▼小アジ　五千九百キロ　八・八—八・二
▼小サバ　二千キロ　二三
▼イワシ　一万一千キロ　三五—三二
▼サクラエビ　五千キロ　三二
▼ムシカレイ　百十五キロ　七〇
▼アワビ　九十六キロ　五三〇—四六五
▼カイヤキ　七百九個　六八—四五

【江名港】水揚げなし

【中之作港】巻網船一カ統

▼キワダ　三千キロ（六十八本）二五〇—一九八

野菜（単位＝キロ）

▼ホウレン草　六—一二（東）
▼ナルイ　三—一一（〃）
▼カブ　一五—一七（〃）
▼ニラ　六—一二（〃）
▼ニンジン　一五—一七（キロ）
▼ゴボウ　二七—一〇（〃）
▼大根　七—一二（〃）
▼バレイショ　二三—一五（〃）
▼キュウリ　七—一三（本）
▼トマト　一〇〇—一七〇（キロ）
▼タマナ　七—一二（〃）
▼玉ネギ　二〇—一〇（〃）
▼ネギ　四五—一四〇（〃）
▼サトイモ　三五—一二五（〃）
▼ハクサイ　一五—一七（〃）
▼サヤマメ　七〇—一三〇（〃）
▼タケノコ　六〇—一一五（〃）
▼モヤシ　一五（〃）
▼根ショウガ　八〇—一七〇（〃）
▼玉子　一〇・五—一八（コ）

果物

▼リンゴ　五〇—一二七（キロ）
▼夏ミカン　六〇—一三〇（〃）
▼イチゴ　一〇〇—一五〇（〃）

（丸平青果市場調べ）

国が品質を保証する　日本工業規格・JISマーク
ホーム車　帝輪SD　13800円　月賦800円　日掛増
フタバ商会　平市新川町　電3286

SCOTCH COGNAC　Taira Eden

甘太郎　平・きんざ　電4025

近代建築材料（建設省認可済）
軽量ブロック
町田ブロック平直売所
平市上荒川野球場入口　電（呼）4032
特長　▽六百度の熱に耐える▽普通ブロックの三分の二の軽さ▽吸音性、接着力強い▽各種型態豊富▽高層建築に好適▽乞御照会

文具のナガノ

御太鼓　新調
御神輿　修繕
㋚佐藤栄吉商店
平市六丁目　電二四八三

カバンは福山　平2　電三二一七

NIKKA BAR
慕情
勿来市植田町
電話604番
姉妹店
ベヤー
勿来市植田町
電話160番

白セメント　野内　平市四丁目　電代四一〇一

内科　外科　産婦人科　放射線科
入院　随意
前田医院
院長　前田清美
副院長　前田春雄
勿来市植田町　電一三四

喫茶バー　花束　平・楢葉尾

快鼻湯
鼻の良薬
蓄膿症　鼻カタル　肥厚性鼻炎　鼻汁多過症　その他鼻症一切
寒さの時期で鼻かぜや蓄膿症でお困りの方は一度ご相談下さい
水野薬局
平市一丁目　電四四四四
支店　好間村稲荷下（よしよし）　電五四一五

COMMERCIAL・ART
美術看板・展示装飾・造型・図案
松下電器産業株式会社福島県広告代行店
有限会社　クロネコ広告社
本社　郡山市神明町　TEL・1242
出張所　平市鎌田町56

皇太子ご夫妻へ"じゃんがら人形"

鈴木恭代さんの力作を平市が献上

平市では皇太子ご夫妻の来平を祝して両殿下に郷土の優れた民芸品"じゃんがら人形"を贈呈することになり、平市堂ノ前二五、鈴木恭代さん(五三)に製作を依頼していたがこのほど見事に出来上がった。

じゃんがら人形は総勢十二人から成り、九人の鐘たたきとちょうちんを持った世話人が半円形に並びその前に一段低く三人のタイコたたきを配した横三十七㌢、縦二十㌢、高さ二十二㌢の立派な桐の箱に納められている。

この人形は赤井からとれる粘土を原料にして型どり、素焼きしたものに着色したものだが、晴れの献上品とあって二十日から作成にとりかゝり、数多く作ったもののうちから特に選らんだ一つだという。顔の表情に一番苦労がはらわれたというだけに見事な出来栄えで郷土色豊かな贈りものになった。なおこれと同形のものが平市の"いづみや"のウインドウに飾られる。

鈴木恭代さんの話＝献上品に選ばれこんな名誉なことはありません。亡き夫(百世さん)が二十年前に苦心してこの原型を作ったものですが、さぞかし草葉の陰で喜んでいるでしょう。

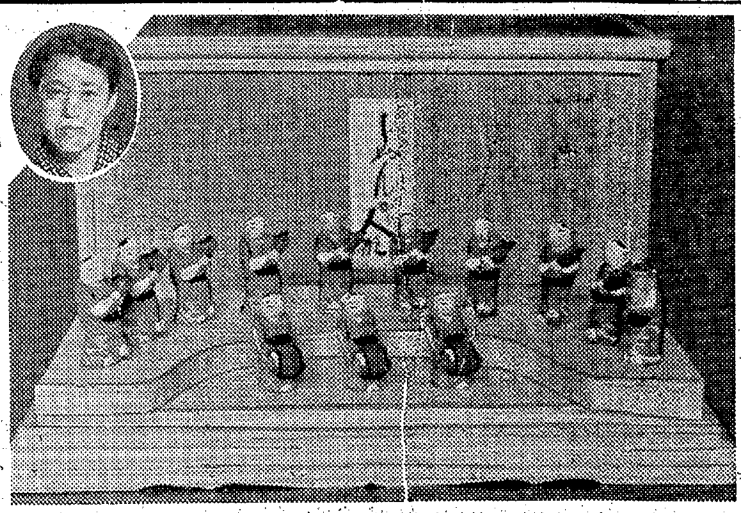

献上のじゃんがら人形と鈴木恭代さん

三人組に刺され生命危篤

勿来署では二十九日午前一時ごろ勿来市佐糠町八反田火力発電所大平変電所大山組トビ職西勝見(二五)同右田一夫(三二)同製缶工石地裕輔(二三)を暴行傷害現行犯で捕えた。二十八日午後八時五十分ころ、植田町台町通り松屋呉服路を通行中の大平飯場の塗装工梅田正美さん(三三)にこの三人が、"お前は誰だ、ちょっとこい"と二十㍍前先の常春院の路地に連れ出し、三人でなぐりつけたが、右田は所持していた短刀ようなもので正美さんの腹をつき突して逃走した。出血多量で苦しんでいたところ通行人のはからいで本町前田医院にかつぎ込まれたが、胃袋に突きささる重傷で生命危篤。

強風波浪注意報

小名浜測候所では二十九日午前五時四十五分に強風波浪注意報を発令した。二十九日から三十日にかけて南のち西の風が強く、最大風速は陸上で十㍍から十五㍍、海上では十五㍍から二十㍍に達し、風波が高まるから注意する。なお雨量は少なく火災の起こりやすい気象状態なので注意する。

国語審議委員 鳴瀬教授も出席

石島公民館創立七周年式典

平市白銀町石島公民館(理事長馬目長雄氏)の創立七周年記念式は二十八日午後一時から本館講堂で開き、元理事長石島徳長氏の親類に当たる国語審議会脱退委員組の東大教授鳴瀬正勝氏(日本でただ一人の城持ち城主)を始め諸橋平市長ら来賓の祝辞を受け、創立以来公民館運営、教育に尽くした十氏を表彰、日の出幼稚園児の遊戯平FG混声合唱団のコーラスなどアトラクションのあと、日の出会館で晴れがましい祝宴を行なった。とくに県教委代表から私設公民館でこれほどの施設充実、社会教育活動をしているところはないっても過言でないと絶賛があり、今財政を公民館活動に寄付した石島氏の業績が賛えられた。

▽表彰者＝阿部文平　鈴木忠正　宇田垣雄　井出稚　帰山秀夫　早川宗録　山口研次　松崎年宏　吉田麗月　佐伯玄心

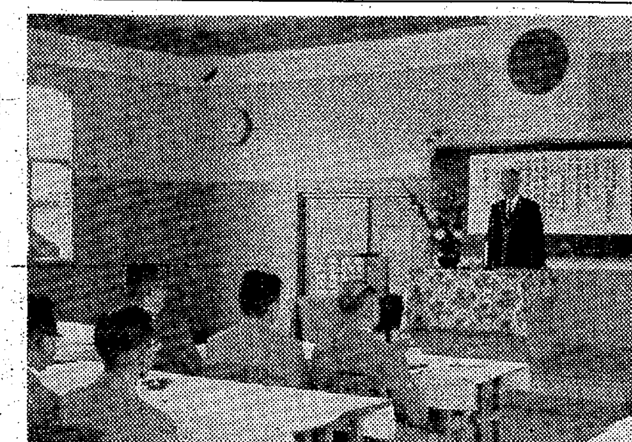

【石島公民館創立七周年記念式】

ダンプにはねられ重傷

二十八日午前九時五十五分ごろ磐城市道珍四四、村山徳男さん(三七)運転のダンプカーは、勿来市植田町台町三九地内で同市植田町佐糠一〇〇、会社員内田盛直さんの長男良ちゃん(三つ)をはねて三カ月の重傷をあたえた。良ちゃんが急に道路に飛び出したため。

ナイロンを顔にかけ赤ん坊死ぬ

二十八日午後三時ごろ遠野町字滝西ノ内二一、砂利採取業東條松丸さんの長男政夫ちゃん(三つ)は蚊よけのためナイロンを顔にかけておいたため窒息死亡した。

女給、客を刺し重傷

殴られて果物ナイフで

内郷 内郷署は二十八日午後、内郷市宮町金坂六三、飲食店「三角屋」の女給鈴木文子(三〇)を傷害の疑いで取り調べた。調べでは同日午前二時ごろ飲食店内で内縁の妻と話し込んでいた内郷市宮町常根、炭鉱夫後藤勇治さん(六三)に、静かにするよう話したことから、後藤さんが鈴木の頭をなぐったので、憤慨した鈴木は果物ナイフで後藤さんの左胸、右脇腹を突き刺し、三週間の刺傷を負わせたもの。

3280

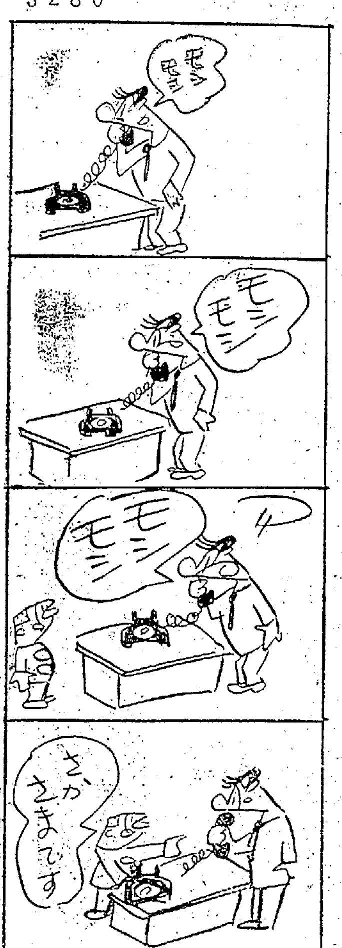

平商、磐城一高が優勝

県高体軟式庭球予選で

第七回県高体連軟式庭球石城地区予選は二十八日午前八時半から男子は市営コート、女子は磐女コートで県大会出場権をかけて行なった。団体では男子で平商、女子では磐城一高が全勝で優勝した。個人では男子は平工の宗像、吉田組、女子は磐女の佐久間、八巻組が優勝した。県大会には男子団体は平商と磐高、女子団体は磐城一高と磐女が出場するほか個人では男女各二十組が出場する。成績次のとおり。

◇団体▽男子❶平商三勝❷磐高二勝一敗(以上県体出場)❸平工一勝二敗❹内高二敗

▽女子❶磐城一高三勝❷磐女二勝一敗(以上県体出場)❸四倉一勝二敗❹内高二敗

◇個人▽男子準決勝

日生・尾台(磐高)4―1(平商)数馬・平井

宗像・吉田(平工)4―2(平商)後藤・佐藤

▽決勝

宗像・吉田(平工)4―3(磐高)日生・尾台

▽女子準決勝

佐久間・八巻(磐女)4―2(四倉)馬上・早川

大竹・大谷(磐女)4―2(磐女)松本・馬目

▽決勝

佐久間・八巻(磐女)4―2(磐女)大竹・大谷

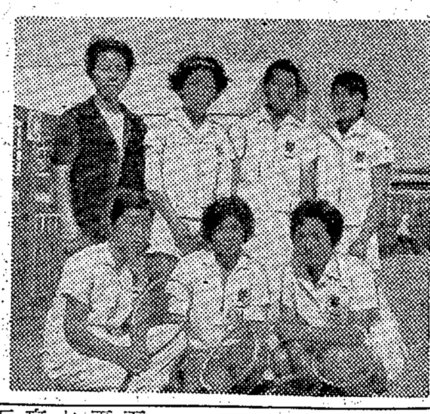

団体に優勝した㊤平商㊦磐城一高チーム

碁会 平市鍛冶町二三、其石庵では六月四日午前九時から月例碁会を開く。

県高体軟庭出場選手きまる

▽男子＝星、尾台(磐高)後藤、蓬田(平工)鈴木、松本(平商)八木沼、森(内二部)加藤、清水(平工)益子、草野(内高)広永、岩田(平商)鈴木、阿部(四倉)原野、大槻(内二部)数馬、平井(平商)後藤、佐藤(平商)大河原、井上(湯高)奈良、菅野(内高)小野、石島(平工)熊谷、吉田(勿来)佐藤、草野(磐高)猪狩、松本(平商)矢吹、鈴木(内二部)鈴木、立花(平商)宗像、吉田(平工)

▽女子＝佐久間、八巻(磐女)山崎、山崎(磐一)白石、猪江(勿来)佐藤、斎藤(内高)佐藤、菅野(湯本)馬上、早川(四倉)吉田、鹿山(磐女)滑野、庄司(勿高)赤川、矢野(内高)森本、藤田(磐一)荒川、江坂(勿高)佐藤、大野(磐女)遠藤、西山(四倉)松本、馬目(磐女)萱沼、新妻(四倉)軍田、関(内高)岩田、山本(磐女)庄司、鈴木(勿来)大谷、遠藤(四倉)大竹、大谷(磐女)

潮干狩りで心臓マヒで死ぬ

二十八日午後四時ごろ勿来市錦町細谷三一、会社員滝内宇多男さん(三七)は海岸で潮干狩り中、心臓マヒで水死した。

酔っ払いバイクが衝突重傷

二十八日午前二時ごろ平市五丁目地内交差点で同市大字泉崎字二谷一六、佐藤茂さん(四〇)運転のバイクと同市平タクシのハイヤー＝安斎生吉運転手(三四)＝が衝突、バイクははね飛ばされ佐藤さんは右足骨折で一カ月の重傷を負った。

平署の調べでは佐藤さんは酒を飲んで運転していたもの。

常磐炭鉱西部鉱で防犯球技大会

常磐炭鉱西部鉱主催の同地区第二回防犯球技大会は二十八日午前八時から長倉小グランドで行なった。参加五チーム、優勝チームは次のとおり。

▽野球(中学男子)南区仲好会▽バレーボール(中学女子)南区仲好会▽ドッジボール(小学男子)南区仲好会(小学女子)北区仲好会

共立病院患者を花束で慰問

全患者に悦子ちゃん

平市才槌小路菅野悦子さん(七つ)＝平一小二年生＝は二十八日、こづかいを貯めた金で花を買い磐城共立病院の入院患者(新生会、四百五十人)に贈った。新生会長酒井盛雄さんらは感激、大きな花束を各病室に飾った。

六月の試験は
12日から

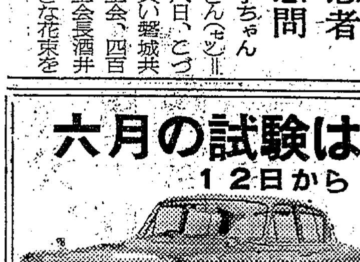

試験車と同じ
セドリック 61年型
トヨペットクラウン 61年型
スバル 61年型
取り揃えてあります
写真撮影設備あり(翌日仕上り)
平自動車練習所
平市尼子橋際 TEL・6429

会津清酒
大和川 やまとがわ
平市材木町
大喜多や
電3722

測量機一般
服部式 滝沢式 日本光学製
トランシット・レベル・
平拍一式
間縄 巻尺各種

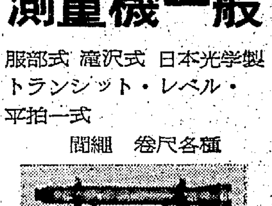

藤森商会
平市鍛冶町 電2296

これだけは御家庭にお備え下さい
一、大小冷蔵庫 一、蝿帳 一、デッキチェアー 一、籐椅子 一、ステンレス流し 一、夏の家具類 一、ナイロンスダレ大二〇〇円中一八〇円小一五〇円一千本限り大勉強
各品豊富入荷
家具のデパート 丸円
勿来市植田町 電話二〇一番

皮膚科・泌尿器科・性病科
入院 応需
木村皮膚科医院
平市材木町三〇(聚楽館向入る)電六六二三

百万人の乗用車
スズライト
車歴6年 日本自動車界NO1！

性能 耐久は普通車並
ドライブに商用に最適です
浜通り総代理店
カタクラオート商会
平市堂根町(平市役所前)電6556

NHK 第一 29日 1040KC

6・05 劇「アルタイをこえて
12 名作文庫「にんじん」
30 「1丁目1番地」加藤幸子
7・15 ニュースハイライト「きょうの国会から」
30 三つの歌 司会宮田輝アナ ピアノ天池真佐雄
8・00 お父さんはお人好し 花菱アチャコ 浪花千栄子
30 私は誰でしょう 司会木村アナ
9・10 ニュース解説藤瀬五郎
25 ❶講談「人間本間雅晴」宝井馬琴❷歌 松山恵子❸劇「愛染かつら」川口松太郎作
10・10 スピードアップはしたけれど 国鉄近代化の悩み
30 日本を結ぶ「バスか鉄道か」村上道保 宗田毅郎
11・20 国際放送だより
30 「アユと私」水野柳人

NHK 第二 1540KC

6・20 工業教室「手仕上」
35 「やさしい品質管理」
50 そろばん教室
7・00 基礎英語◇英会話
30 婦人学級 文化講演会「現代に生きるということ」手塚富雄
9・00 芸術劇場「馬淵川」渡辺喜恵子原作 八木隆一郎脚色 鈴木正三演出 武田国久 加藤玉枝
10・15 初級英語
35 中級数学
55 上級「古文」
11・20 ドイツ語初級 藤田五郎
35 音楽鑑賞(バッハの技法)解説角倉一朗

ラジオ福島 800KC

6・00 ジャジャ馬くん▽フクちゃん▽カッパ天国
7・10 録音ニュース
15 ホンダアワー
30 キングアワー「北上夜曲」「愛に生きる」「銀座フラメンコ」「婆恋道中」
8・00 甚兵衛アワー 山手樹一郎傑作集「夢介千両みやげ」❾
30 キンカンスピードクイズお早くどうぞ 司会桂米丸 若水ヤエ子 入見明
9・00 芸能山口ガーデン 三遊亭歌奴
30 私はトップレディー 朝丘雪路
45 愛の渦潮 77回
10・05 連続浪曲 19回「炎の女」口演木村若衛
30 ゴールデンミラー ベルタリズム特集
11・05 「宮本武蔵」162回 高倉健▽「霧は果てなく」60回▽お休みの前に

テレビ NHK

6・00 進め！ヒデヨシくん 島米八 楢林和男
30 みんなのうた 歌東京少年合唱隊 ボニージャックス
35 ふしぎな少年
7・15 バス通り裏 小栗一也 織賀邦江 谷川勝巳
30 私の秘密 渡辺紳一郎 藤原あき 藤浦洸
8・00 歌の広場 ニューボイス三田とも子 和田弘とマヒナスターズ 春日八郎
30 青年「渦潮」戸浦六宏 松村彦次郎
9・00 上方劇場「おっと失礼」アチャコ 浪花千栄子 エンタツ
30 きょうのニュース
10・00 世紀の記録「第二次大戦への足音」
30 ニュースの焦点
45 あすへの歩み

皇太子ご夫妻迎える わたしの感想

息子の遺骨を抱き対面

平市遺族会の会員四十二人が昭和三十一年十月半ばころ、皇居の清掃奉仕に行った。ちょうど私たちが掃除しているところへ、浜離宮からお帰りになった皇太子さまが立ち寄られ「遠方からわざわざおいでになってご苦労さまです。よろしくお願いします」と気軽にお言葉をいただき、一同ことのほか感謝したものだ。当時はまだご成婚前だったが、再び、しかもこの平でお目にかかれるとは…こんなうれしいことはない。あの皇太子ご夫妻なら必ずや世界の民主国家、平和日本の象徴として国威を高められることと思う。遺族会としては遺骨を抱き、亡きセガレに平和日本の若き象徴に対面させる気持ちで参列したい。(平市南町 62歳)

平市遺族会長 小松 茂

組合長に熊田氏

湯本料飲組合総会

湯本料飲組合(熊田慶文組合長)は二十五日山形屋で総会を開き、つぎのように役員を改選した。▽組合長 熊田慶文▽副組合長 馬目輝政▽会計 酒井一雄▽庶務 鐘司栄次▽監査 片寄惣次 上遠野正二

四倉中で校内水泳大会 四倉中の学校クラス対抗水泳大会は三十日午後三時(男子)三十一日午後二時(女子)の両日行なう。

県理容環境衛生組合で総会 県理容環境衛生同業組合は五日午前十時から常磐市湯本公民館で本年度総会を開く。

平署で優良事業所と運転者表彰 平署と交通安全協会平支部は二十七日午後一時から平署会議室で春季全国交通運動の反省会と優良事業所と運転者など九団体と八十三人を表彰した。

民報映画案内

※【平市】30日まで
★世界館(六・五七)おてもやん(八・二五)桜田門
★平東映(七・一八)ネオンの海の暴れん坊(八・三〇)八荒流騎隊(29日まで)
★平館(六・二〇)大当り百発百中(七・五五)青い芽の素顔(九・〇〇)あゝ有難や有難や
★東宝民劇(六・三〇)用心棒(八・四〇)社長道中記
★平新東宝(七・一五)お笑い三人組泣き虫弱虫かんの虫の巻(八・四八)荒原の掠奪者
★三夜東映(六・五八)東海の顔役(八・一八)がめつい奴は損をする(九・二五)血どくろ屋敷
★平松竹(七・〇〇)新二等兵物語敵中横断の巻(八・三五)あんみつ姫の武者修業
★ひかり座(六・一五)犯罪部隊999(八・二〇)鉄十字軍(29日まで)
★聚楽館(六・三〇)GIブルース(八・三〇)サイコ(1日迄)
※【内郷市】
★綴映劇 東京のお転婆娘 ブタ箱は満員 大暴れマドロス野郎(30日まで)
※【常磐市湯本】30日まで
★湯本座 決断 勝手にしゃがれ 避暑地の出来事
★三函座 おけさ唄えば 五人の突撃隊 青い海流
★常磐座 神変美女こうもり 銀座野郎 大学武勇伝
★常磐日活 大暴れ風来坊 ぶた箱は満員 あゝ有難や有難や
※【磐城市小名浜】30日まで
★国際 福の神サザエさん一家 手錠に賭けた恋 喧嘩富士
★磐城座 大海原を行く渡り鳥 大当り百発百中 錆びた鎖
★金星座 兵六大臣行状記 黄色い手袋 続々番頭はんと丁稚どん
★銀星座 十戒
★東映 さいころ奉行 黄金孔雀城四部 続々べらんめえ芸者
※【勿来市植田】30日まで
★菊多館 夜六・三〇 富士に立つ若武者 黄金孔雀城 夜桜秘剣
★うえた館 夜六・三〇 生きていた野良犬 機動捜査班 地平線がぎらぎら
★中央館 夜六・三〇 誰よりも君を愛す 潮来笠 東京の空の下で
★植田ロマンス 夜六・三〇 チャップリンの独裁者 クレオパトラ(29日まで)
※【四倉町】
★四倉国際 手錠に賭けた恋 風と雲と砦
★四倉文化 海底の挑戦者(30日まで) 破れかぶれ 嵐が俺を呼んでいる(30日まで)

100貨店

きのう三年ぶりに大掃除をやった。お忙しい理由に三年間、やるべきチャンスを失っていたのだが、いざ始まってみると、ゴミまたゴミの山におどろいた。一日がかりでタンスや茶ダンスなどの置き物をかえるのに一苦労、年々少しずつガラクタがふえているため、狭い家がますます狭くなる。タンス類ははめ込み式にして、できるだけ空間を広く活用するようにするのが、これからの住宅設計に必要なことであろう。風呂場下水など少々手あましてしまったが、心残りは天井である。天井のゴミの山をみた途端、これをどうしようかーヨソの家でも全然手をつけないそうだが、日本家屋の天井はきわめて不潔である。大掃除に天井のゴミまで掃除できれば満点だが、なかなか困難である。結局そのままに見送ってしまったが、これが天井のすき間風で少しずつタタミの上に落ちてくることだ。ゴミが多いと、自然人間の抵抗力が弱わり、カゼなどがひき易くなる。縁の下はよく掃除するけれども、天井は裏板をはく程度である。日本住宅の最大欠点の一つとして、天井の改善を痛感した次第。(龍人)

同時上映 シネマスコープ 活劇巨篇 四人の恐迫者 ジェフリイ・ハンター パット・クロウリイ 主演
30日より ひかり座

名入手拭 馬目染工場 平・五 電二五五八

DPの専門店 平市二丁目 くわな 電五二六九

インクピンのいらないスペア一式万年筆 プラチナ オネスト'66 ステンレスマジックボール入り 岡萬年筆店 平市三丁目 TEL 4333

うちわ カレンダー 広告マッチ 平市大町 嘉見家 電五四六九

日本の忍術か清国の妖術か！ 美女誘拐をめぐって火花を散らす術くらべ 腕くらべ!!
忍術使いと三人娘 監督井沢雅彦
若山富三郎 山城新伍 花園ひろみ 千原しのぶ
明30日より堂々封切 駅前東映

耳鼻咽喉科 気管食道科 X線科 大和田医院
院長 大和田郡司 副院長 大和田一郎 部長 山本禎子
▽入院応需△ 平市南町 電話(平)四五七〇番

ヒナ 肉 百匁 五四円 丸 百匁 二七円 平市二丁目西村横丁 マノメ 養鶏部 平市童子町

貸家 木造二階建一棟 階下二十七坪階上十六坪 同 平家建一棟 建坪 二十五坪 地坪約百二十坪 平市南町(病院又は事務所住宅向き) 連絡先 入江陶器店 平市五丁目 電二五八二

従業員募集 ▽高校機械科卒 二名 ▽旋盤工及見習工 五名 ▽仕上工 五名 (但し通勤可能者に限る) 希望者は履歴書持参(往復旅費支給) 合資会社 三洋鉄工所 磐城市辰巳町一(小名浜港寄) 電磐城(〇六五)三二四八

尋犬 ▽コッカスパニエル(オス)生後七月▽24日平市旧城跡で行方不明▽長耳短尾▽薄謝呈▽電(平)二〇五八

男子 店員急募▽高卒、小型四輪運免有者▽履歴書持参、委細面談 平市二丁目電二九七二東芝ストアーフルヤマ

貸家 ▽六畳二間、風呂、台所、瓦斯付き▽研町通り道路に面し交通便よし▽委細面談 姓名在社(一三)

急募 女子事務員 二名 平市才槌小路一 電二三四一 合資会社色川製材所

美容 師及び美容助見習若干名募集▽高給優遇▽委細面談 平市銀座街 メイ美容室