夕刊
いわき民報
発行所
平市田町63
いわき民報社
社長　野沢武麿
電話（代表）4161番
© いわき民報社 1961

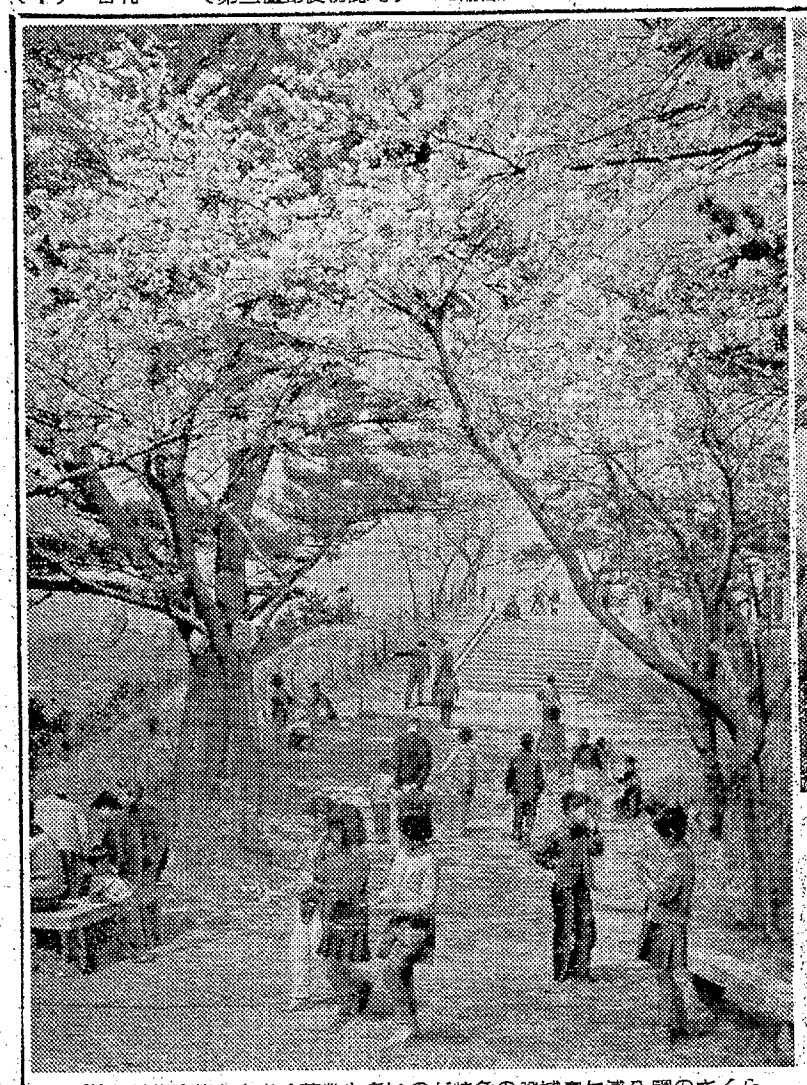
樹令が若く花も大きく花数も多いのが特色の磐城富ケ浦公園のさくら

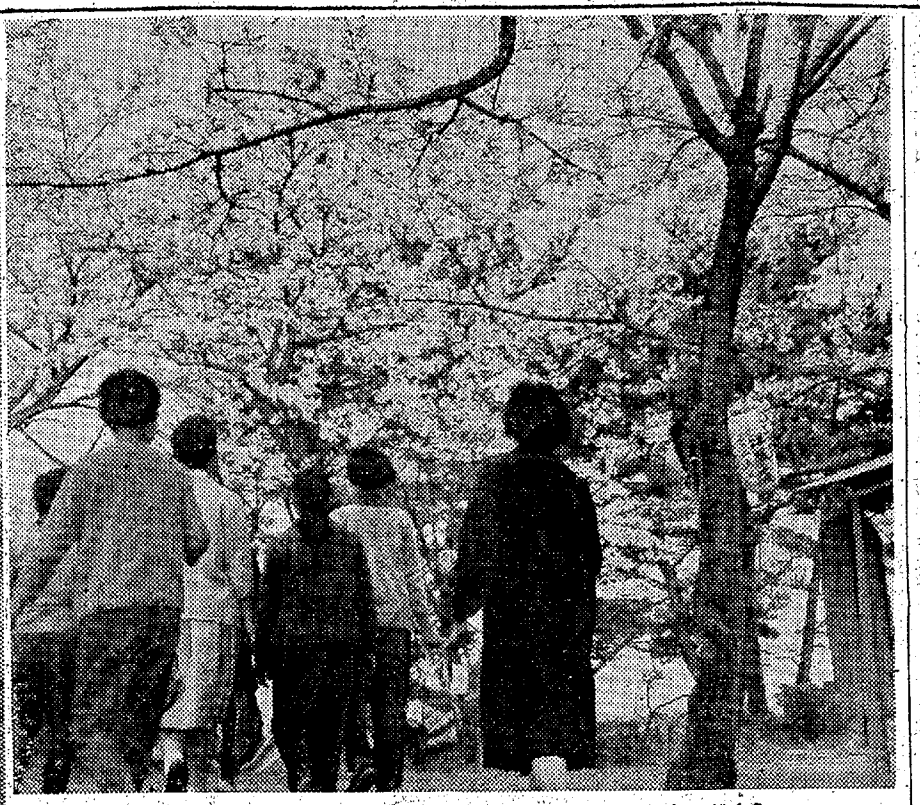
吹く風を勿来の関…の古歌で知られる勿来関跡にさく山ざくら

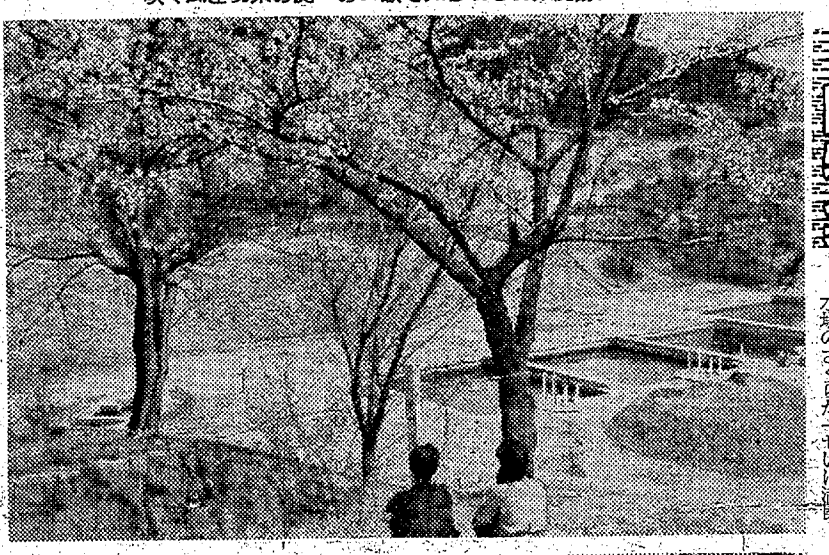

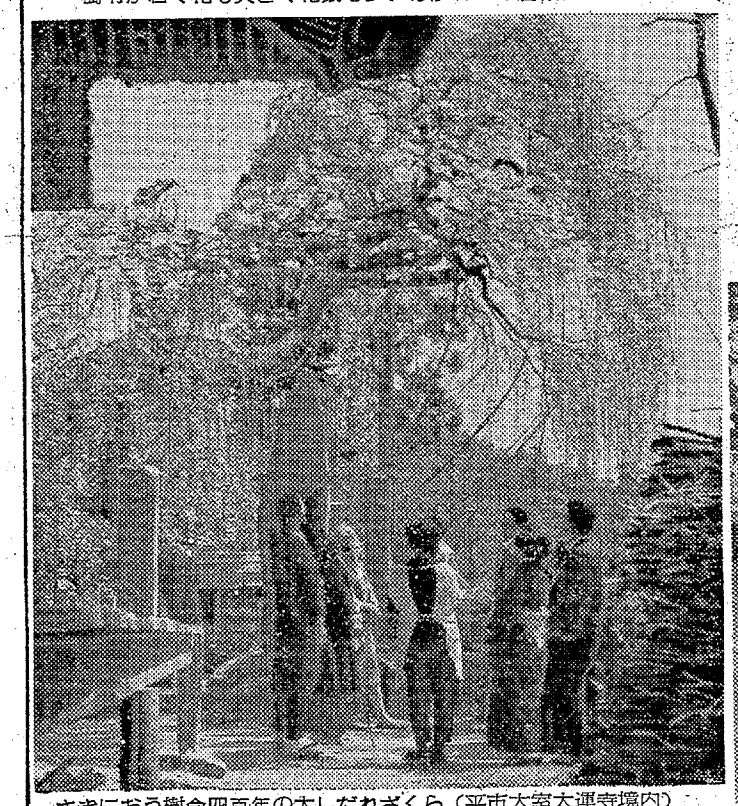
四倉浄水場のひっそりとした環境にさくさくら

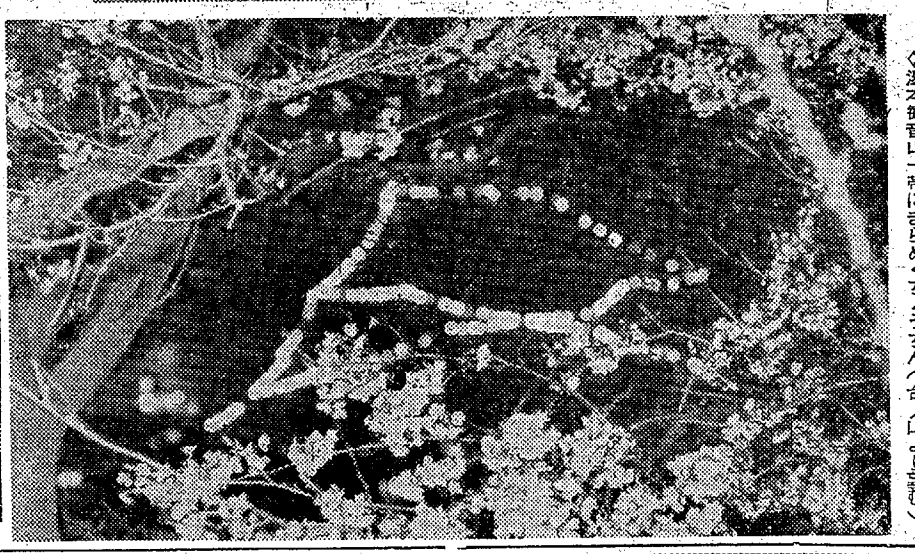
さきにおう樹令四百年の大しだれざくら（平市大室大運寺境内）

日曜特集

ゆく春を惜しんで
にぎわうさくらの名所

郡内のさくらの名所平市松ケ岡公園をはじめ、勿来市の勿来関跡、常磐市の観音山、磐城市の富ケ浦公園、四倉町浄水場のさくらが一せいに満開。朝晩の冷気に助けられて花持ちも良く、ようやく散り初めた程度、花見客でにぎわっている。

各名所地とも、マイク入れ施設の充実を図り、桜まつり行事を花やかに繰り広げているが夜は、ちょうちん、ぼんぼりで飾り、浮きぼりにされた桜花のもと、散る風情を楽しむ人達でひねもすざんざめいている。

◇湯本観音山一帯にきらめくちょうちん（合ノ山より望む）

定評ある
呉服店
春の
きものと帯
豊富陳列中
三常
平・三 電4824—5

きょうの話

労務管理

中小企業の労務管理については昨年来強く叫ばれて来た。平労政事務所や平労基署でも年に数回の労務管理講座を開き、労働問題、労働條件、賃金、福利厚生など微に入り細にわたっての講義には、聴講者たちも大いに教えられるところが多いハズだ。出席者のメンバーは市内でも大きな会社の人々が多く、中小企業の経営者はほとんど顔を見せていない。中小企業ほど労務管理を学ばなくてはならないのに、講座にも出席せず、労働争議が起きてから初めて労働管理の必要性を痛感している経営者が多いようだ。

◇

最近の労働争議は中小企業に多くなって来ている。石城地方だけでも昨年度は二十六件にも達し、年々増加する一方だ。組合結成を恐れて弾圧を加える経営者は、組合幹部の首切りに乗り出したり、妥当な要求でも拒否し続けたりそのケースは種々雑多。一方組合も生活擁護だけを盾に取って、経営を無視した無理な要求を掲げ、要求が通らなければ断固闘争ということでは世論も黙ってはいまい。騒げば要求が通ると考えるのは大間違いだ。企業をつぶしてしまうことにもなりかねない。自ら墓穴を掘る結果になるだろう。

◇

大企業と中小企業の格差が増大すればするほど、中小企業の労務管理は適正化されなければならず、労使がともに励まし合って企業を伸ばすべきだろう。それにはお互がもっと労務管理の主要性を認識して、一歩一歩改善を図って行くのが妥当ではないだろうか。

労組結成には上部団体の指導が多いが、企業をつぶすような指導はやめてもらいたい

MIYAGI. Mariko HIT SHOW
宮城まり子
ヒット・ショウ
売り出し期間　4月1日—5月10日
☆招待日　5月21日（日）
☆会　場　平市公会堂
3回公演　午前11時
午後2時
午後5時

出演者
宮城まり子
ザ・エコーズ
ビクター少年合唱団
武田鉄夫
チャリー石黒と東京パンチョス
牧伸二
上田ブラザーズ
一行42名
◎会員店でお買い上げ
3000円毎に招待券進呈
100円お買い上げ毎に補助券進呈
補助券30枚で招待券とご交換致します
平指定商連盟会
平市三丁目　TEL・3606

NHK 第一　16日

1040KC

6・00　国会討論会　保利茂　江田三郎　成田知巳　司会唐島基智三
7・15　花の星座　佐川ミツオ　及川三千代　高城丈二　森サカエ　井上ひろし　渡辺はま子　竹田公彦他
8・00　❶漫才大和わかば　東まゆみ❷落語「スボン」三遊亭円右❸物まね　江戸家猫八❹落語「道灌」三遊亭金馬
9・08　ニュース解説新井達夫
20　仲よし演芸館　審査玉川勝太郎　谷晶允　秩父重剛
10・06　スポーツ・ニュース
10　日曜名作座「署長日記」森繁久彌　加藤道子　新聞をよんで　新羅一郎
45
11・10　人工衛星船と国際情勢
40　私のダイヤルプラン　サトウ・ハチロー　あし原邦子

NHK 第二

1540KC

6・00　音楽のしおり（モーツアルト）
30　座談会「将棋・名人戦を中心にして」塚田正夫他
7・00　医学❶日本衛生学会から❷日本精神神経学会から
30　映画の時間「ラインの仮橋」（仏）解説高季彦
8・00　今日の農村　録音構成「くずれゆく自作農主義」
30　❶「家の財産・あなたの財産」❷農民はセールスマン
9・00　ライプチヒ・ゲバントハウス管弦楽団演奏会「春の音楽祭から」交響曲第一番ハ長調（ベートーベン）他
10・00　気象通報
15　「原子核研究の設計図」山口省太郎　伏見康治
40　スポーツダイジェスト
11・00　無形文化財教室「雅楽編」（現状と文化的価値）
30　獣医学の動向　越智勇一他

ラジオ福島

800K

6・00　キセキのど自慢コンクール　信夫郡吾妻村野田中学校体育館から
35　今週のヒットメロディー
55　スポーツニュース
7・10　知事さん今晩は
20　柳屋演芸会　上方演芸特集第一回　漫才「ぼくの英語」西都ジロー・ハロー「お笑い勧進帳」ミスわかさ　島ひろし
8・00　協和歌のリクエスト「街から街へつむじ風」「GIブルース」他
30　東西お笑い他流試合　司会村上正行　助太刀役市村俊幸　森光子
9・00　犯人を挙げろ「死体なき殺人」後編
30　お笑い演芸会　三遊亭金平
50　キッコーツルアワー
10・05　連続浪曲
30　スリーコーナー「宇宙の神秘」「ダーク・ムーン」
11・05　連続放送劇「宮本武蔵」120回
20　座談会「カメラよもやま話」林重彦　田中春雄　古川秀次　布田嘉孝
50　お休みの前に　エレクトーン両角康哉

テレビ NHK

6・00　ポンポン大将
25　危険信号「友人大会」
50　今晩の番組から
7・15　花の星座❶歌のスタイルブック❷花のスポットライト（渡辺はま子）❸今週のパレード　佐川ミツオ　及川三千代　井上ひろし　能沢佳子　若原一郎他
8・00　若い季節　水谷良重　峯京子　横山道代　石浜朗　坂本九他
45　私だけが知っている
9・30　きょうのニュース
50　日本の素顔「サラリーマン」
10・20　ニュースの焦点　松宮克也
35　テレビ指定席
11・35　番組のお知らせ

平市営球場　パ球団でも公認証

公式戦誘致の夢近づく

平市上荒川の市営球場は昨年セ球団の公認を得たが、十五日パ球団からも公認書が届いた。これで一億の巨費を投じて造った平市営球場は正式にプロ野球両球団の公認を得たわけで〝平で公式戦〟の夢へ一歩前進、平市営球場建設既設同盟会長阿部政右衛門氏ら関係者が公式戦誘致運動を進めている。

パ球団公認は三月二十八日の本社主催大毎、大洋オープン戦で決定付けられたもので、両選手とも球場の規模、整備には口をそろえてほめたものだった。

防霜対策打ち合わせ会　県石城事務所では四月下旬から五月上旬にかけて気温が低下し凍霜害の恐れがあるところから、二十日ごろに石城地方防霜対策本部を設ける計画である。このため十四日午後一時から同事務所会議室で防霜対策打ち合わせ会を開いて具体的な対策を協議する。

毎年四、五月ごろには気温が一時的に低下し、霜が降ることがあり、ことしも気温の上下の差が激しく、四月下旬—五月上旬に降霜の心配があるという。このため各地方の農業気象観測所や測候所から送られて来る気象状況によって、県防霜対策本部が各地方本部に警告を発し、地方本部から各市町村—農家へと情報が流され、防霜処置に万全を期すことにしており、県石城事務所でも二十日ごろから宿直員を増員して連絡に当たらせる方針である。

マチを緑化する苗木あっせん

緑をつくる苗木をあっせん

磐城市で第一次配分

○…磐城市緑化推進協議会では「緑の週間」にちなんで〝木を植え緑の生活環境をつくりましょう〟と植樹の奨励を市民に呼びかけ、これと同時に苗木のあっせんを行なっているが、その第一回分が十二日市役所に届いて注文者に配分した。

○…みずみずしいキンシバ九百五十本をはじめ銀正木二百八十本、青正木二千二百六十本、ヨシノサクラ百五本、プラタナス二十五本などが多く、注文者の一般市民のほか小名浜一小、同一中、東小、福祉事務所などに分けた。福祉事務所では三十五年度に落成した落保育所に植樹するもの。

○…また同協議会では十九日まで緑の羽根募金運動を展開して目標額十一万四千五百円を募金することとしている。

市況

魚類

（単位＝円）

（十五日午後—十六日正午）

十六日は小名浜、江名に底引漁があった。荒天のため数量が少ない。十五日小名浜に巻網船のセイゴ漁があった。

【小名浜港】　底引船五隻　巻網船一カ統

▼メクラウナギ　三百五十㌘　六五▼カニ　二百五十㌘（一匹）　二七—二九▼小アカジ　二百一五▼水タコ　百五十㌘　一一〇—九〇▼アカジ　百四十㌘　四五—三九▼ゲタラ　百二十㌘　一〇—七▼ヤナギ　百十五㌘　二五〇—一四五▼セイゴ　二千百五十㌘　九八

【江名港】　底引船六隻

▼水タコ　四千㌘　二〇—六〇▼水タラ　二千五百㌘　三〇—一五▼小アカジ　二千㌘　五〇▼トウジン　二千㌘　三〇▼ギス　三百五十㌘　六〇▼ナメタ　二百五十㌘　一六〇—一〇〇▼メヒカリ　二百㌘　二〇—一九

【中之作港】　水揚げなし

野菜（単位＝円）

▼ホウレン草　五—一（束）　三—一（〃）
▼アブラナ　二七—一三（㌘）
▼タマナ　一五—一三（〃）　二五—一〇（〃）　一八—七（〃）　一五—五（〃）　五〇—四〇（〃）　一七—七（〃）
▼ネギ　一七—一〇（〃）
▼大根　三七—二〇（〃）
▼ゴボウ　三七—二〇（〃）
▼ニンジン　一七—一〇（〃）
▼タマネギ　一七—一〇（〃）
▼バレイショ　一七—一〇（〃）
▼サツマイモ　三七—二〇（〃）
▼サトイモ　三七—二〇（〃）
▼キリイモ　四〇—一〇（〃）
▼カブ　一二—六（束）
▼竹ノコ　七〇—六〇（㌘）
▼レンコン　六〇—五〇（〃）
▼玉子　一一—八（コ）
▼ニラ　四—一（束）
▼ミツ葉　二〇—一〇（〃）
▼ウド　五五—三〇（㌘）
▼モヤシ　二〇—一八（〃）
▼シイタケ　二七〇—六〇（〃）
▼葉タマネギ　三—一（束）

果物

▼リンゴ　四〇—二〇（㌘）
▼夏ミカン　七〇—四〇（〃）
▼ミカン　一〇〇—六〇（〃）

（丸平青果市場調べ）

民報映画案内

※【平市】　18日まで
★世界館（七・一二）若奥様は席れっ子（八・三五）みだれ髪
★平東映（六・〇八）黄金孔雀城（七・二六）赤穂浪士
★平館（六・五〇）ブタ箱は満員（八・五〇）生きていた野良犬
★東宝演劇（五・三〇）背広三四郎・花の一本背負い（七・〇五）暗黒街（八・三〇）東から来た男
★平新東宝（七・二〇）夜ざくら秘剣（八・五二）かあちゃん
★三夜東映（六・三八）江戸っ子野郎と娘たち（七・五二）不良少女（九・〇〇）江戸の朝風
★平松竹（六・四六）続・こつまなんきん（八・三六）ゼロの焦点
★ひかり座（六・三五）海賊船（九・〇〇）ジャングル・キャット（21日まで）
★銀楽館（六・一五）気分を出してもう一度（八・五〇）恋人たちの森（17日まで）
※【内郷市】　18日まで
★緑映劇　太平洋の嵐ぎ屋　誰よりも金を愛す　天使が俺を追いかける
★第二イワキ　バラと竜　本曾節三度笠　青い夜霧の挑戦状
※【常磐市湯本】　18日まで
★湯本座　情無用の拳銃　ミイラの幽霊　ペティコート作戦（17日まで）
★三岡座　天下あやつり組　飛脚屋敷　夜の闇蹴
★常磐座　喧嘩街道　江戸っ子肌　二人だけの太陽
★常磐日活　花と娘と白い道　生きていた野良犬　大暴れマドロス野郎
※【磐城市小名浜】　18日まで
★国際　続サラリーマン忠臣蔵　みだれ髪
★磐城座　でかんしょ風来坊　無情の夢　英雄候補生
★金星座　かあちゃん　海の俺らの歌に泣け　小父さんありがとう
★銀星座　海賊船　ゾロの復讐　けだものの街（20日まで）
★東映　天下を斬る男　無鉄砲社員　突進太郎
★第二東映　忍術大阪城　俺は空の暴れん坊
※【勿来市植田】　18日まで
★菊田館　夜六・三〇　八洲血煙り笠　高速三号線を疾っ走れ　鳴門秘帖（完結編）
★うえだ館　夜六・三〇　東京騎士隊　少女　誰よりも金を愛す
★中央館　夜六・三〇　人間の條件　秋日和　ガス人間第一号
★植田ロマンス　夜六・三〇　戦場よ永遠に　青い女馬（20日まで）
※【四倉町】　18日まで
★四倉国際　ぴぽこ珍道中　続性と人間
★四倉文化　豚と軍艦　斗牛に賭ける男　大出世物語

日活 日活 日活 日活 日活 日活 日活

総天然色巨篇!!

実録　鉛

笹森礼子　杉山俊夫　金子信雄　南田洋子

俺の抜き射ち世界で三位!!
群がる奴にも二丁はいらぬ!!

監督野村孝
エースジョーの早射ち野郎!!

早射ち野郎

暴力団を一網打尽せよ!
血みどろの銃撃戦の真只中に突進する捨て身のパトカー班!
鷹警小杉勇

19日から上映
機動捜査班

香山恭二　吉行和子　二本柳寛

明17日から封切　日活　平館

近火御見舞御礼

十四日近火の際は早速お駆け付け下され消火に御尽力を賜わり誠にありがとうございました　お見舞を頂きながら混雑にとりまぎれお名前お伺い洩れもあると存じますので略儀ながら紙上をもって御礼申し上げます

斎藤工業所
斎藤虎一
平市六丁目九九

近火御見舞御礼

十四日近火の際は早速お駆け付け下され消火に御尽力を賜わり誠にありがとうございました　お見舞を頂きながら混雑にとりまぎれお名前お伺い洩れもあると存じますので略儀ながら紙上をもって御礼申し上げます

矢吹電話工業株式会社
取締役社長　矢吹一
平市新川町六
自宅　電（代）五六一七
電六四三三

近火御見舞御礼

十四日近火の際は早速お駆け付け下され消火に御尽力を賜わり誠にありがとうございました　お見舞を頂きながら混雑にとりまぎれお名前お伺い洩れもあると存じますので略儀ながら紙上をもって御礼申し上げます

松崎菊三郎
平市新川町六　電二六九七

女事募集
務員及び員数名▽十八才以上中高卒通勤可能の方▽履歴書本人持参　委細面談　平市田町　常磐食品KK
▽三輪車運転手若干名▽通勤、住み込み問わず▽委細面談　平市長橋町　電四五七四　清水屋

ご入学　ご進学の記念に…
奨励金30万円
外景品付
大売り出し
平銀座　誠光堂　TEL・3469

皆様の喫茶バート　ミ
平市才槌小路
電話五四七九

今週のニュース
春のだるさをふっとばす
なんとなく「けだるい」「元気が出ない」この疲れが心配です。新しいタイプの健康づくりが必要です。
◇食物を無駄なく吸収する
◇疲労物質を速に分解排せつする
◇新陳代謝をさかんにする
「ポイント」に合った薬品を御相談下さい
DRUGS
関内薬局
平市四丁目TEL・(代)3175

添田自動車板金工場
平市北白土　電三四九三

お花見は公園だけのものじゃない
レストランパールの花見もまた格別
平・三田小路　電三三八八

○…平桜まつりもあと二日を残すだけとなり、十六日は朝からどんよりと曇っていたが、最後の桜まつりを楽しもうと、日曜日とあってこども連れの人達が近郷近在からつめかけ、平市内は二万人（正午現在）の人出でにぎわった。

○…この日の呼びもの〝こども樽みこし〟は平市内の十八町内が参加、戦後最高の一千五百人のこどもがそろい【風船みこしも出るにぎわい】

圧巻！子供樽みこし

18町内、1500人が参加

平桜祭り最高の催しに

ねり歩いた。四、五歳のこどもから十二、三歳までの男女がむこうハッピ姿で市内目抜き通りを鉢巻姿で、各町内が意匠をこらした〝みこし〟をかついで〝ワッショイ、ワッショイ〟と掛け声も勇しく、延々長蛇の列を作った。特に一丁目ではふうせん八百個を使ったという〝ふうせんみこし〟をくり出すなど、大人の広告カーニバルや催しを押きえ、規模、装飾とも平市桜まつり最高の催しだった。

二万と最高の人出

雨にめげずお別れ花見

平市桜祭り　十六日は朝からどんよりと曇り、昼近くには小雨が降り出す有様だったが、平市桜祭り最後の日曜日とあって平市松ケ岡公園は二万人の人出でにぎわった。これは今春最高の人出で遠くは日立方面から団体で訪れ、児童遊園地はこども連れの人々でごった返し、メーリーゴーランド電車、飛行機、観覧車などは超満員の有様。午後から雨となったが第一日曜の二日、第二日曜の九日とも雨と寒さにたたられて来ただけに〝少しの雨ぐらい〟といった表情で混んこの道もいとわず、カサをさしての酒宴など、この日の松ケ岡公園は散る花ビラとともに残り桜に別れの花見といった格好だった。

子鍬倉神社ミコシ渡御中止

青年の参加少なく

子鍬倉神社の例祭は十七日春祭り十八日本祭りを行なうが、神社側の話では例年くり出していた〝みこしの渡御〟は青年会の奉仕が年々少なくなり、経費がかさむため、ことしからこれを中止することになった。行事としては十七日午後四時から十八日午前十時から境内に設けられた特設舞台で市内婦人会などの有志による民踊大会を開く予定である。

行くえ不明の船員の死体が漂着

十六日午前六時半ごろ磐城市永崎字船付地先海岸に頭のないほとんど白骨化した死体が漂着しているのを近くの人が発見、磐城署で検視の結果二月二十一日朝中之作沖で岩手県所属第六富士丸から落ち行くえ不明になった漁夫菅野章一さん（三七）＝岩手県陸前高田市＝とわかった

団交再開のためストを中止

日本水素労組

平均五千六十円の賃上げを要求して十二日から硫酸、酸素両部門を除く二十四時間ストをくり返していた日本水素労組は、団交を再開することとし、十五日午後一時ストを中止した。

アセチレン溶接士試験の合格者　平労基署では二月十七日平商工会館でアセチレン溶接士試験の学科を、三月十五日福島総合職業訓練所内郷分所で実技試験を実施、十五日その合格者が発表された。合格者は学科四十六人、学科免除者三十五人、実技免除者五人の計八十六人に達した。合格者次のとおり。

▽学科試験合格者＝久田　満　国井　宏　櫛田恵欣　石井延男　石井英雄　富田宣之　三浦のぼる　今泉本主　中野　巌　中沢光雄　葛西哲夫　西丸恵良　鈴木三郎　小沼喜嗣郎　永嶺重雄　大橋明　今野大八　三好保基　細口栄蔵　高橋光雄　秋葉万吉　斎藤明英　鈴木一翁　小林与一　武藤勝治　箱崎彰敦　永山　勲　安田徹也　比佐邦夫　三浦照寿　堀　義栄　鈴木義孝　渡辺喜昭　桜本尚左　高野忠幸　作山光男　市川正勝　矢内勝男　駒木勇一　野村康彦　平子登　長谷川松宇　鈴木真　鎌田宣雄　小松繁男　黒沢助次　▽学科免除者＝平子博　吉田訓　芳賀伸吉　小松牝庸　佐藤輝夫　箱崎　武　佐藤恭一　松本英夫　山口清次　宗像　盛　小松　茂　芳賀義隆　高木忠勝　立花信男　鈴木祐一郎　長谷川光昭　藤田一　阿部猛夫　鎌田次男　矢吹久太郎　岩本　実　吉田　亨　篠崎孝長　遠藤完爾　永山俊明　小湊年男　上杉　功　藤田武宏　根本高之　斎藤　清　鈴木達夫　倉田栄造　東出信雄　天野正好　大橋三男　▽実技免除者＝岡部政夫　橋本源一　安井若深　広瀬正勇　北郷恒司

磐城で赤ちゃん大会代表を審査　磐城保健所で第八回県赤ちゃん大会に推せんする市代表十二人を決める赤ちゃん審査会を、二十日午後一時から同保健所で行なう。

磐高で水戸高招待野球　磐高野球部は十六日水戸商と四倉高を招き磐高グランドで親善野球を行なう。

▽第一試合　水戸商＝磐高（午前十時）

▽第二試合　水戸商＝四倉（正午）

▽第三試合　四倉高＝磐高（二時半）

新妻副校長勇退

平二高

第二次異動、石城で29人

新妻龍男氏

県教委は十五日第二次異動を発令した。石城関係では平二高新妻龍男副校長が退職したほか六人が退職、五人が新採用となり、事務職員を含め二十九人が異動となった

◇教諭退職　露木鑑司（磐城）荒井光雄（勿来）岡崎興（同）椎野光男（磐女）新妻龍男（平第二）加治孝司（平工）

◇教諭採用　渡辺恵子（勿来）鈴木隆（磐農工）若松定太郎（勿来）我妻常光（四倉）菅野五郎（平工）

◇講師採用　賀沢裕三（平工）上野絃子

事務職員採用　関内由守（磐女）鈴木洋子（小名水産）鈴木力（勿来工）松崎伸光（同）妻田享勇（同）

◇教諭転補

小名水産　広瀬　功（内郷）

磐　女　渡部佐平（安積）

会　津　渡部誠一（磐女）

磐　女　草野　績（会津二）

◇事務職員転補

小名浜高　奈良恭子（小名水）

勿来工　八代国男（小名浜）

平　工　水谷和夫（磐女）

小名水　波立富士子（湯本）

湯　本　長谷川淑子（小名浜）

小名浜　樫村満子（小名水）

磐農工　今村ミサノ（平工）

一年余続け四倉駅に花飾る

四高の中山さん

四倉高等学校二年生中山マサ子さん（一六）＝内郷市小島＝は平＝四倉間の汽車通学生だが、一週間に二度は必ずその季節の草花を四倉駅に持参して事務室や待合室を飾っている。それも入学以来一年余の現在も続いているので遠藤駅長が奇特な心がけに感心している。一年中世話になるのでせめてもの感謝にと家にある花を持ってくるだけです…とアサ子さんの話。

東映が小名浜でロケ

教育映画「津波っ子」一小児童が出演

東映株式会社教育映画部では磐城市を舞台に児童教育映画「津波っ子」の撮影を十五日から十日間の予定ではじめた。まず十五日は小名浜第一小学校六年二組（担任斎藤茂教諭）で主人公の弘（東映、雷岡満嘉）をまじえ、エキストラに同組の児童五十人が出演、作文「津波について」勉強しているシーンからクランクを開始した。

「津波っ子」は企画、栗山富郎脚本、須木政男、監督、岩佐氏寿の諸氏によるもので、津波の被害にあって両親兄弟を一瞬のうちに失ない一人ッ子になった主人公の小学六年生弘が、幸い被害にあわなかった近くの叔父の家に引き取られてゆくが、叔父の家も貧しく、子供ながらも何とか一人で生き抜いてゆく決心をして石炭拾いをはじめ、石炭を袋に詰めて売り歩くが、石炭拾いとは名ばかりで盗むことが多く良心がとがめて間もなくやめ、近くのゴルフ場のキャディーになろうとして訪れるが、小学生のためずげなく断わられる。そして最後に学校へも通えるアルバイト、新聞配達員になって力強く明るく生きてゆくという物語で〝おなじ日本の空の下で山の子も海の子もしっかりと手をつないで子供たちが生きている〟ことを強調するのがねらいだという。

こんど小名浜港やコケシ人形など郷土色を夢かに折り込んで撮影がつづけられる。五月二十日試写会を行ない、今秋ごろ全国の学校で公開される予定。

岩佐監督の話＝大型クレーンが活躍する発展途上のミナトの陰に残り桜に別れの花見といった格好だった。

【小名浜一小六年二組での「津波っ子」の撮影と円内は主人公〝弘〟に扮する雷岡満嘉君】

天気予報

玉川製薬提供　電五〇三二

（小名浜測候所発表）

【今晩】西よりの風、曇り一時俄雨が降るが、おそくなってから晴れ間が多くなる。

【あす】西のち南よりの風、晴れ一時曇り。

【海上】今晩は風波があり、ところにより視界が悪いので注意を要す。あすは多少風波がある程度。

うまい　松本楼　平市銀座　電（代）六六四四

ジャブジャブの季節！
陽気がよくなり飛石連休が続く…
お母さん方のお骨折りもふえる…
でも電気洗濯機なら大丈夫…
お洗濯と思ったらもうおしまい
★日立・サンヨー・東芝・ナショナル
◎完全自動型タイプマジックターンの　標準型　二〇、〇〇〇円から　八五〇円から
◉電気アイロン
時計と音楽・テンキのデパート
金光堂
平市5丁目　TEL・4595
磐城市本町　TEL・2853

ボートのシーズン!!
一、五人以上の団体は五百円（ボート無料）
一、娯楽設備、卓球、囲碁、麻雀、将棋　モータボートも設備あります
一、モータボート専属用男女子二名（日給二百円）女調理師の心得のあるもの住み込み八千円で頼みます
鮫川旅館
勿来市錦町鮫川橋たもと　電話三三番

ひなケーキ
楽しい　ひなまつりは…
松月の「ひなケーキ」で
120円
250円
松月堂　TEL・2206
平市銀座　松月ストアー　TEL・4206

準備が良くてたのしい旅行
たのしい旅行のシーズンとなりました。旅行用具をお求めになる場合には、安くて、丈夫で、便利な藤越の品をお選び下さい。
リュックサック　二三〇円―四八〇円
ショルダーバック　一五〇円―六五〇円
旅行ケース　六〇〇円―三五〇〇円
水筒　八五円―三二〇円
資生堂口紅新色発表会　三階
硝子器まつり　三階
三愛スプリングセール　四階
藤越　平市

エースのジョー登場

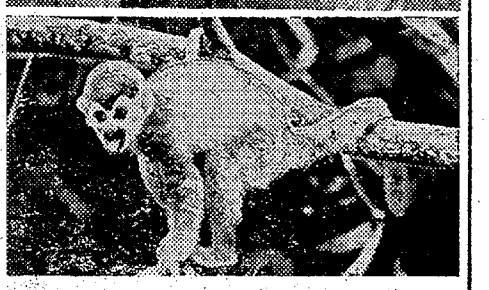

↑早射ち野郎　大坂城物語　不良少年　月影一刀流　ジャングル・キャット

〜〜〜〜〜〜

早射ち野郎　ダム景気に沸く新開地にエースのジョー（宍戸）がきた。彼の馬には血まみれの男小平が乗っていたジョーは警官小田に小平をを渡すから賞金をくれという。小田はダム工事の事務所から給料を強奪した一味だった。踊り子ジェーンはジョーに一目ぼれし、流れ者佐伯はジョーにからみ、土地の有力者三島が仲に入った。ジョーは小学生三郎と仲良しになり、それが縁で美人教師の令子（筧森）の家に泊る。小平が殺され、佐伯は三島に射たれた。ジョーのところへ警視庁から手紙がきて、元刑事のジョーの兄を殺したのは三島と判かる。ジョーは逃げる三島を追い、小田に手柄をたてさせるため対決した。日活映画。野村孝監督作品色彩。

機動捜査班　日活映画。小杉勇監督作品。二本柳寛、吉行和子主演。（19—25日平館）

大坂城物語　東宝映画。稲垣浩監督作品。三船敏郎、香川京子主演。色彩。

唄祭りロマンス道中　宝塚映画。佐伯幸三監督作品。江利チエミ、高島忠夫主演。色彩。

縞の背広の親分衆　東京映画。川島雄三監督作品。森繁久彌、淡島千景主演、色彩（19—25日東宝民劇）

不良少年　銀座から護送車で東京地検へ、どから浅井（山田）はネリカンへ送られた。彼は不良仲間と三人で上品なウィンドーとお高い店が虫がすかないといって狙っていたので、真珠店を襲い二十万円の強盗を働き收容所に入れられた。海に近いそこで彼はクリーニング科に編入され、私刑が加えられた。浅井はことごとにアタマにきて、仕返しをしてやると心に誓った。やがて彼は木工科に移され、班長藤川らは不良の苦労が身にしみて温かさをえあった。運動会はシャバの想い出の後味の悪さにひきかえて楽しい想い出として残った。浅井に退院の日がきた。一年働いた金三百三十円を受取って門を出た。石波映画。羽二進監督作品。

東京新撰組　第二東映東京映画。飯塚増一監督作品。松方弘樹、久保菜穂子主演。（19—25日平新東宝）

孤剣は折れず

月影一刀流　東映京都映画。佐々木康監督作品。鶴田浩二、美空ひばり主演。色彩

殴り込み艦隊　東映東京映画。高倉健田崎潤主演。

やくざ若衆　東映京都映画　萩原遼監督作品。中村錦之助、千原しのぶ主演。（19—25日三夜東映）

波の塔　松竹大船映画。中村登監督作品。南原宏治、有馬稲子主演。色彩。

離愁　松竹大船映画。大庭秀雄監督作品。岡田まり子、佐田啓二主演。色彩。（19—25日平松竹）

ジャングル・キャット　日本RKO配給。長篇動物生態記録映画。色彩。

海賊船　日本RKO配給。ピーター・フィンチ、ジェイムス・マッカーサー主演。色彩。（21—までひかり座）

荒鷲の翼　GM映画。ジョン・ウェイン、モーリン・オハラ主演。色彩。

復讐の谷　MGM映画。バート・ランカスター、ロバート・ウォーカー主演。色彩。（18—21日豪楽館）

好色一代男　但馬屋の伜世之介（市川）は父親の心配をよそに女遊びに夢中で、遊女吉野太夫とは起請文を交す仲豪商春日屋の娘お園との縁談をこわし、勘当代りに江戸の出店へ修業に出されるが、吉原一の高尾太夫を友人のため身請けしてやる。ついに勘当となり寺に入るが、追放され色比丘尼に慰められ、北国の漁師町へ流れる。網元の妾のお町と駆落ちして半殺しの目にあい帰ると父親が臨終のまぎわ。両親は相ついで死に、当主となった彼は評判の夕霧太夫（若尾）に夢中ついに財産没收となり、彼は日本

赤穂浪士　東映京都映画。松田定次監督作品。片岡千恵蔵、市川右太衛門主演。色彩。

黄金孔雀城　第二部新諸国物語　東映京都映画。松村昌治監督作品。沢村とう升、山城新伍主演。色彩。又四郎行状記

神変と美女蝙蝠　東映京都映画。河野寿一監督作品。高田浩吉、青山京子主演。色彩。（19—25日平東映）

↑荒鷲の翼　好色一代男　赤穂浪士

求人案内

10日現在　平職安所

【男子】▽福祉員1　内郷市　二十五—三十五歳　公務員規定▽駅手5　磐城市　十五—二十五歳　常磐市　通五千—六千円▽店員3　常磐市　通八千—一万五千円▽トラック運転手多数　十八—三十歳　通一万—一万三千円▽鋳物工3　平市　十八—三十歳　通日二百五十—三百円▽機械工1　石城郡　年不問　通日四百—七百円▽整備主任1　磐城市　三十—四十五歳　通一万七千—二万円▽整備工3　磐城市　二十—三十五歳　通一万—一万一千円▽旋盤工4　磐城市　二十三—四十五歳　通日五百—七百円（経三年以上）▽溶接工5　磐城市　二十三—四十五歳　通日五百—七百円（経三年以上）▽製缶工10　磐城市　二十三—四十五歳　通日五百—七百円（経三年以上）▽トビ鉄工10　磐城市　二十—四十五歳　通日五百—七百円（経三年以上）▽荷扱夫10　磐城市十八—四十歳　通日三百五十円▽店員3　平市　十六—二十五歳　通八千円▽タクシー運転手　磐城市十八—四十歳　通日三百五十円▽ゴルフキャディー5　京都　十六—二十三歳　住八千円▽多数　東京都　年不問　住固定給八千五百八十円▽合板工4　東京都　十六—二十三歳　住日二百七十五歳　通一万七千—二百円▽整十三百四十円▽店員2　横浜市　十八—二十五歳　住四千—四千五百円▽ポリエチレン工5　川崎市　十八—二十五歳　住一万三千—一万八千円▽機械工多数　日立市　十八—二十五歳　住九千二百円

【女子】▽店員多数　平市　十七—三十歳　通五千—五千五百円▽事務員多数　平市　十八—三十歳　通六千—八千円▽洋裁師2　平市　十七—三十歳　通四千円▽炊事婦2　川崎市　十八—二十七歳　住六千円▽ゴルフキャディー10　東京都　十五—二十三歳　住八千円▽ゴルフキャディー5　京都　十六—二十三歳　住七千円。

技術者見習募集

▽将来高級裏子技術者として自立を
忘れず真面目な青少年を望む
▽年令18—20才くらいまで
▽住込▽委細面談

じゃんがら本舗
みよし
本店電5036工場電5038

消火協力者と優良署員発表

平市消防署

平市消防署は消火に協力した市民七人と優良署員三人を十三日、表彰した。

▽松村病院医師四戸勝太郎、高橋彰、門屋嘉明、平郵便局外勤安沢政夫＝一月十五日平市旧城跡九、梁川アク子さん方の火災に、安沢さんは火元がわからずマゴついていたポンプを誘導、医師三人は出火と同時に飛び込んでボヤのうちに消火した。▽尼子タクシー運転手金川昇、杉平二〇林シゲ子＝三月二十三日平市杉平三〇木田さん方の出火に、金川さんはいち早く通報、林さんと協力して燃えているふとんを外に出し、延焼を防いだ▽平一小二年生小菅渕夫＝三月九日平市長橋町四八、折笠タマノさん方の火事を大声で近所にしらせ、隣家への延焼を防いだ▽優良署員＝鈴木健宏、佐藤明男両消防士は早期発見で延焼を防ぎ、栗城昇消防士は誤報を正した。

【表彰を受ける安沢さんと石川高橋医師】

磐城市犯犬予防の日程　磐城市では狂犬病予防注射を次の日程で実施。もよりの会場で注射を受けることができる。注射料二十円のほかに畜犬登録料一頭につき三百円。

【二十日】▽九時—十時、上釜戸瀬釜▽十時半—十一時半、上釜戸分校前▽正午—三時、渡辺出張所▽三時半—四時、泉田公民館

【二十一日】▽九時—十時、下矢田精米所前▽十時半—二時、鹿島農協組前▽二時半—四時、久保、共同倉庫前

【二十二日】▽九時—十時、林城、新店前▽十時半—一時半、玉川出張所▽二時—二時半、島区長宅▽三時—四時半、大原佐藤安雄さん

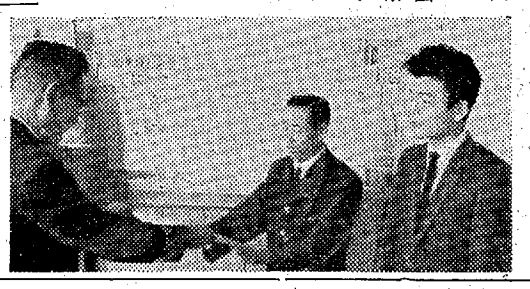

時間と視線？

よいメガネ

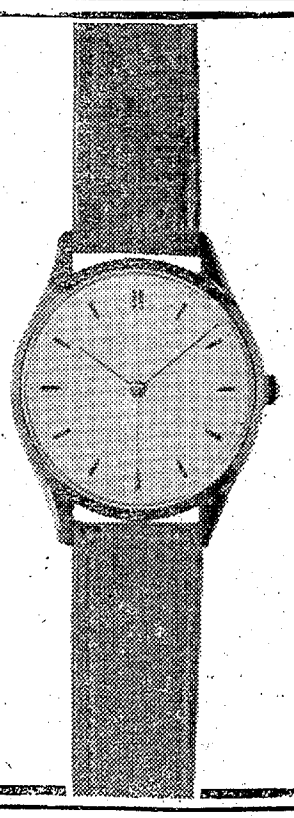

あなたの正確な時間と眼をお守りするため
完備した修理室と検眼室で技術陣が絶えず研究し　ベストをつくしております
時計のことメガネのことはネモトをご指定くださいませ

よい時計・よいメガネ・輝くユビワ
ネモト
平一2　TEL・2607