夕刊 いわき民報
発行所 平市田町63
いわき民報社
社長 野沢武蔵
電話（代表）4161番
©いわき民報社1961

趣味の きもの 呉服の かみや
平市二丁目 電四八一七一八

一千年以上たった
珍しい卵型の須恵器
下高久から完全な形で発見

一千年以上も前の須恵器が平市下高久字牛転地内の原野から完全な形で発見され話題となっている。この須恵器は卵を横にしたような長さ約四十㌢のもので、形が珍しく、石城地方では初めてのものこれは同地内の会社員遠藤喜定さんが三月二十日ごろ家屋を新築するため原野を掘って地ならしをした際、ハニワの破片が掘り出されたが、たまたま滑津川で魚釣りの帰りだった藤間中二年生矢吹道徳、田中哲の両君が整地した場所で遊んでいるうち、須恵器の一部を発見、早速クワやスコップで掘り起こし、四月二十日にハニワの破片六個とともに学校に持って来たが、二十三日平市文化財調査委員柳沼徳実氏が調べたところではロクロを使っているので古墳末期（約一千年前）のもと考えられ、朝鮮から移入された技術らしい。

この須恵器は卵型のもので長径八十八㌢、短径八十㌢口までの高さ二十五㌢、口径十㌢、口の高さ三㌢、厚さ五㍉もあり、粘土を総末にして練り、一千度以上もの高温で焼いた固いもの。また四分の三くらいはロクロを使った形跡があり、その部分の内部には波紋型が刻み込まれているが、のこりの四分の一はつけ足して作ったものらしいという。こうした工法は古墳末期時代に多く見られ、当時は朝鮮から技術を移入したほかそれら技術者を土地の豪族が雇って作らせていたが、土器のように荒い粘土を使ったものでないだけに固く仕上げてあり、重宝がられていたものらしい。

滑津川をはさむ夏井、高久地区は古墳群と呼ばれ、久保作では二十二年三月に古墳から人骨三体が発掘されているほか牛転、根崎に古墳が散在し、根回り地区には無数の横穴式古墳があるところから、同地区は多数の居住者が居り、文化の中心だったものと考えられている。

柳沼氏の話＝須恵器の破片はあちこちで発見されているが、形がほぼ完全で、しかも卵の形をしたものは珍らしく、石城地方では初めてだ。一千年以上前のものらしく、豪族が酒など注入れて珍宝がっていたものと思う。古墳は砂質なので、風や雨で円墳も次第に跡がなくなり、この須恵器も地表に一部を現わしていたのはないかと考えられる。ハニワの破片は台の一部と人形の一部らしい。

【発見された珍しい須恵器とハニワの破片】

阿部総務課長ら課長級六人
磐城の肩たたき

【昨報】磐城市の老令職員の勇退勧奨は行政機構の改革に伴う人事の刷新をはかる目的で行なわれ、被勧告者は二十六人となっているが、このなかには総務課長阿部治英、土木課長馬上達二、水道事業所長中里芳雄、福祉事務所長、小泉安雄、市教委総務課長馬目親、玉川出張所主任、大浦弘四郎の諸氏もふくまれており、中田助役の話では五月二十日までに態度をはっきりさせたい意向だという。なお退職金は市職員の退職手当條例第五條を適用して倍額支給するので、総額は約一千二百万円が見込まれている。

十年ぶり46万円黒字
赤字六百万円から 大野農協ついに再建

四倉町大野農業協同組合（組合長鈴木文夫氏）の役員会は二十一日午後一時開き、三十五年度決算総会を五月三日午前十時から開くこととした。同組合は経営の乱脈から欠損金六百二十四万六千円ができ昭和三十一年七月三十一日償権整備特別措置法による再建備組合に指定され、鈴木組合長が就任して再建に努力した結果、毎年百万円台すつ赤字を埋め、昭和三十五年度には百二十五万円だけの欠損金となった。同年度は三月末に締め切り。だが、それによると同年度の利益金百七十二万円で差し引き四十六万円の利益金を残した。これは同組合として十年ぶりの黒字で来る総会は喜びの記念総会でもある。

吉田正直事務の話＝経営の重点を不稼働債権の回収におき、人事を刷新した。久しぶりで黒字となりこんどは世間並みのつき合いも出来ると思う。職員のベース・アップも考えている。

公明選挙推進員制度を決定

県選管が民間人で

県選管では公明選挙を強力に推進するため、今年度から公明選挙推進員制度を取ることに決定した。この公明選挙推進員は県選管と各市町村選管が常時啓発に奔走できる民間人や公民館、教委などの適任者二人から五人を委嘱し、選管と協力して公明選挙を推進させることになったもの。

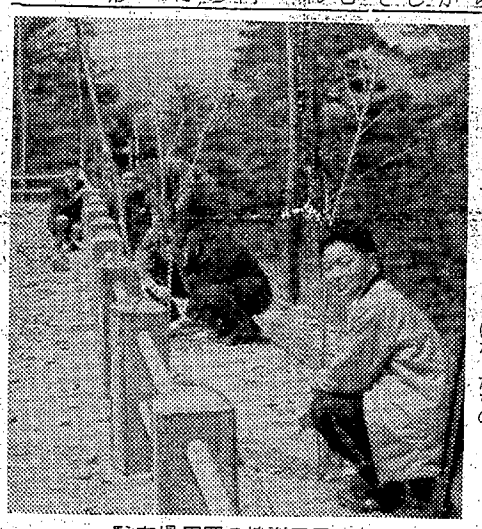

駐車場周囲の植樹風景

新舞子橋は一年延期
予算少なく37年度一杯はかかる

四倉―草野―夏井―沼ノ内と海岸線に沿って結ぶ観光道路は将来産業道路とする計画だが、三十四年度から始まった平市草野地区の新舞子橋建設は三十六年度で完成させる予定のものを今年度予算は必要経費の五分の三の九千四百五十万円しか認められなかったため、完成は予定より一年遅れ、三十七年度末になることがほぼ確実となった。新舞子橋建設は三十四年度から始められ、同年度は四百五十万円で橋脚一基が建設されたが三十五年度には橋の延長を当初計画の三百㍍を三百四十㍍に変更、工費六千万円を投入して橋脚五基橋台二基の建設に当たっている。これも予定より少し遅れて六月中には完成する予定だが、上部構造には一億四千万円近くが必要なので、今年度は九千四百五十万円に過ぎず、この分では上部構造も半分ぐらいで終わりそうだという。

結局残りは来年度に繰り越されるわけで、このため現在の進捗状況から見ても三十七年度一ぱいはかかる見込みである。

平場所30日に延期
時津山の引退興行 巡業地が雨にあい

時津山後援会、平市消防団主催の時津山引退記念大相撲平場所は二十六日に行なわれる予定だったが、これは他の巡業地が雨のため、大相撲一行約四百人は二十九日夕刻二班に分れて来平する予定。同夜は平市内に一泊、当日は午前五時に開場、午前十時から取り組みを開始、午前四時まで約百五十番の好勝負を平一小特設相撲場一ぱいに繰り広げる。人気の大鵬、柏戸を中心に本場所の興奮を平で再現、時津山の引退を花々しく飾ることになっている。

勿来の関で植樹祭

勿来市の植樹祭は二十一日午前十時三十分から勿来の関で盛大に行なわれた。この日の参加者はやく六十人で各々五年生の山桜一本宛植樹して引き受けた。

観光開発計画策定会議 県商工労働部では県石城事務所会議室で浜三郡の関係者を集め、観光開発計画策定会議を開く。

体操祭打ち合わせ 磐城市教委では二十五日午後一時から日本体操祭行事打ち合わせ会を小名浜公民館で開いて開催日時、会場などについて話し合う。

常磐市職組で臨時大会 常磐市職員組合は二十二日午後一時から湯本公民館で臨時大会を開いて❶ILO国内法批准改悪反対❷常磐市長選挙❸新年度予算などを討議する。

湯本一中Pで役員改選 常磐市湯本一中PTAは二十日総会を開き新年度予算六十三万円を決め、つぎのとおり役員を改選した。▽会長 鈴木清長▽副会長 駒木根定之助 桜井俊夫▽経理長 長久保実▽監査 秋葉大蔵 長岡義聰

なお地区連Pから白土正義、小松みさ子両氏が功労者として表彰された。

江名小で家庭訪問 磐城市江名小学校では二十四日から二十九日までの六日間児童の家庭訪問を実施。

知事選挙務を協議 県選管石城出張所では二十四日午前十時から同事務所会議室で各市町村選管書記長会議を開き、知事選など選挙事務について協議する。

市町村議会議員大会 石城地方町村議会議員大会は二十八日午前十時から田人村田人中体育館に約百五十人が集まって開かれる。

市町村総務課長会議 県石城事務所では二十七日午前十時から同事務所会議室で各市町村総務課長会議を開き、財政計画の樹立などについて協議する。

磐城市防犯協会定例会 磐城市防犯協会定例会は二十四日午前一時から磐城署会議室で開き、三十六年度事業計画を決めたあと防犯功労者三十五人を表彰する。

あすの催し

▼石城地区陸上競技大会、午前十時、磐女。
▼県三十六年度第一回クレー射撃大会、午前八時、平市飯野常設射撃場。
▼県消防協会平支部連合消防団検閲式、午前八時半、平市本町。
▼花柳登代鯉舞踊会、午前十一時平市公会堂。

寸言

▼一千年前の土器、須恵器が発見された。珍しい土器類を蒐集した博物館がほしい。発見されただけでは地方民との結びつきがない。
▼勿来市長宅に大胆な賊、お偉い方は御用心。

天気予報
玉川出張所発表 電五〇三二

（小名浜測候所発表）
【今晩】北東の風、曇り一時小雨
【あす】北風、曇りのち晴れ、遅くなって曇り。
【海上】今晩は風波がある。あすは遅くなっておさまる。

パン
食パン
ジャムパン
小倉パン
ミルクパン
ハムパン
洋菓子
カステラ
ロシアケーキ
ロングケーキ
ドーナツ
松月ストアー
平市銀座 TEL・4206

春の装いの大切なポイント！
春の服装はハデな色彩が多いので組み合わせによってはバランスがくずれる心配がなくはありません アクセサリーによって変化をもたせる上手なオシャレのコツは個性を生かすことです
春もの
ネックレース
ブローチ
指輪
SANKO
三幸
平市三丁目角 電4931

木造建築と同じ工費で出来る……
軽量鉄骨建築
家を新築した時にかかる税金❸
ハ 固定資産税（市町村税）
標準税率は100分の1・4の割でかかります 毎年1月1日現在の所有者に課税されます
株式会社
設計施工 いわき建設
代表取締役 友寄英宏
本社・平市五色町 電6816―7
工機部・勿来市植田 火力発電所前

まちがった方が無理かいな！
男子の女性化、女子の男性化が、よく話題になりますが、真赤な、花模様のウェアーシャツが、紳士ものとは、ただ驚くばかりです。
男女兼用スラックス 八七〇円―千円
トレーニングパンツ三六〇円―五九〇円
紳士スポーツウェア 二〇〇円―二六〇〇円
〃 六〇〇円―一〇〇〇円
ポロシャツ
紳士テトロンワイシャツ 五九五円―一五〇〇円
〃バルキー靴下 三〇円―五〇〇円
〃柄靴下 一〇〇円―四〇〇円
（二階紳士物売場）
藤越 平市

百円預金の通帳贈る

平市商連、従業員も表彰

新入店員三四一人

平市商店会連合会（会長坂本冨蔵氏）は二十四日午後一時から平市公会堂本館で三十六年度新入店員三百四十一人の激励歓迎会と永年勤続従業員表彰式を行ない百五十五人を表彰する。新入店員には社会人となったお祝いとして百円預金の郵便貯金通帳が贈られる。表彰者次のとおり。

▽一町目商店会＝柴田正徳　赤津昭子　青木愛昌　都司一男　高木時子　新妻正江　伊藤昭子　江尻たつ子　作山末子　鈴木達雄　佐藤忠雄　渡辺美登　若松マサ子　武藤節子　鄭谷輝光　門馬隆司　大須賀トモイ　鈴木弘　朝倉正行　柴崎マチ子　橋本昌明　志賀盛幸　伊坂雄司　関口脩

▽二丁目商店会＝斎藤克子　川合清子　正木貞子　佐藤美代子　松本勝子　鈴木秋光

▽三丁目商店会＝杉本正睿　佐藤君子　山田不二子　菊地貞子　菊地豊　小野都永　鈴木純子　鈴木節子　根本保　川上稔　大谷富久枝　高橋洋子　市川和子　藤田三津子　神田一雄　箱田進　吉田富江　神永和一　大平欣秀　佐藤ミネ　大越波子　伊坂京子　松本重子　高木アヤ子　鈴木伸明　浅川洋　伊坂幸子　青山たか子　小田郁子　佐竹修身

▽四丁目商店会＝中井正子　柴野茂　品田貞光　高木重　芳賀浩　草野秀子　萩野勝憲　木村明　猪狩興家　菜花和子　鈴木千恵子　八島淑子　田中義政　大関冨蔵

▽五丁目商店会＝永島高個　藤戸ふく　坂本直子　星野春一　実沢禎三　渡辺永治　川越一男　笠原実　金沢寛代志　木村稔　清野勝美　新妻光雄　愛川貫郎　水野忠和　橋本寿昭　佐藤みそ　佐藤繁　福田登美子　渡辺貞二　渡辺ハル子　長髮定　小林雄一　滝口幸三　高宮キミ　江尻光俊

▽東栄会商店会＝大平安男　鈴木茂次郎　藤除光子

▽銀座商店会＝若松正二　大塩千之輔　斎藤繁　鈴木千代子　佐藤寿一　渡辺タツ　高沢寿子　片岡一郎　酒井勝利　高野幸子　金成親一　瀬野七郎　山崎平治　塩田セイ子　吉田よし　平子昇　三好登美子　星野幸子

▽才槌小路商店会＝木下庄市　水竹松蔵　松崎尚喜　櫻村保　本田武　大曲一彦　根本茂子　大竹七雄　池田正子　一力正行　鈴木俊光

▽新川町商店会＝鈴木康正　大竹ミツ子　渡崎春雄　鈴木恩一　山下静春　高賀光雄　国井信男　清水和子　野木克彦

▽三田小路商店会＝新妻久於　小島若雄　新妻江久子　鈴木正芳

▽中央通商店会＝佐藤とし子　布施イヨ　園部かつ子

海外視察青年を募集

旅費全額を国で負担

平市福祉事務所では三十六年度青年海外派遣団員を募っている。総理府中央青少年問題協議会事務局主催のもので、全国から百人の青年男女を海外に派遣、産業、経済、文化の実態を視察、研究させるのが目的。旅費は全額総理府で支給する。中学卒以上の外国語能力を持つ青年で、とくにグループ活動に参加した者。派遣先はヨーロッパ十六人（七月下旬から三カ月）アメリカ二十五人（九月から三カ月）東南アジア四十五人（九月から三カ月）中南米十四人（七月から三カ月）

七五三さんら三氏を表彰

県連合通信士会総会

県連合通信士会定例総会は二十一日午後二時から磐城市小名浜海員会館に約八十人が参加して開き、三十六年度事業計画を決め、優良無線通信士として七五三正一（小名浜）吉田康美（中之作）水[illegible]一（四倉）の三氏を表彰した。このあと役員改選を行ない次の役員を選出した。

▽会長　小野寺正男（小名浜）▽副会長　木村邦夫（同）吉田康美（中之作）▽幹事　根本弘道（四倉）小野里司（小名浜）江橋美喜男（中之作）▽北洋部長　永野守夫（小名浜）▽マグロ部長　笹川繁郎（江名）▽サバ部長　関根国雄（四倉）

来年には無電話部落を解消

平局　農村への架設進める

勿来身障者会で総会

勿来市身体障害者会（会長鈴木富蔵氏）では二十三日午前十時から錦公民館で第六回定期総会を開き、三十五年度の事業経過報告後三十六年度の事業計画予算等を審議する。会員やく二百三十人。

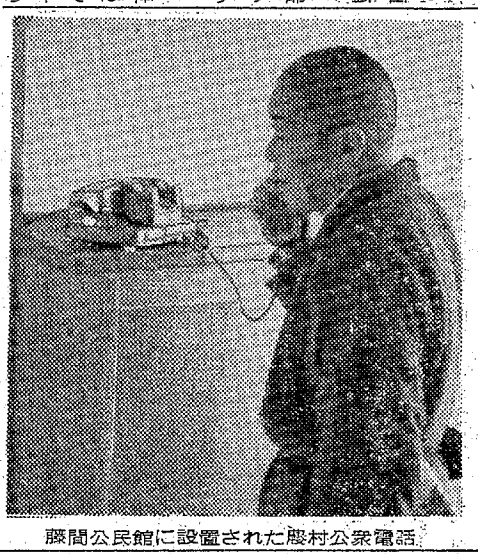

藤間公民館に設置された農村公衆電話

電々公社は無電話部落を無くするため三十二年から農村公衆電話の設置を進め平局でも三十六年度計画として十六台を設置することになり工事を進めているが、四月中に十二台が開通した。残り四台も一、二カ月中には完成する。

設置場所は三和村戸沢、水田、遅川、上蓬井沢、峠平の六カ所と小川町桐丘柴原、平市の赤井窪田。藤間、久ノ浜町の金力沢、未統新屋敷の十二カ所で、残り四カ所は沖流となっている。設置対象部落は一応四十戸以上となっているが実際にはこれを下回っている。工事費は全額公社が持ち、設置場所は中心地の商店、農家、集会所となっている。この農村公衆電話は三十七年度で一応全計画を終了するが、平局では三十七年度にもう十六台を設ける予定で、三十二年度架設以来、三十七年度終了までに六十八台を設置、これで無電話部落が解消される。

三十六年度の工事で一番遠いのは三和村合戸の上蓬井沢で平局から十二キロも離れ、新しく設けた電話線だけでも八キロ、工事費はこの一本新設だけで実に二百万円にも達している。三十七年度で早くも十六の部落から設置の申請が出ている。

校医が治療台を寄贈

小名二小　ムシ歯退治に瀬谷さん

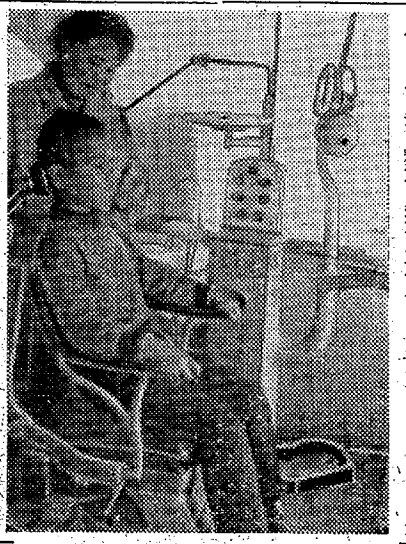

磐城市愛宕、小名浜第二小学校（高木愛治校長）にりっぱなむし歯治療台が設備された。同校歯科校医、瀬谷益さん＝同市定西＝からの寄贈。同校は児童数約千七百二十人で毎月一回歯科校医の江尻静枝さん＝同市定西＝と瀬谷さんの二人が児童の歯のいっせい検診を行なってむし歯の予防と早期治療を指示し成果をあげているが、治療を要する児童が開業歯科医に通院して治療する例がすくないので、開業歯科医に支障をきたさない程度の簡単な処置を学校内で行なうため、瀬谷さんがとくに治療台を寄付したもの。同校のむし歯被患率は各学年を通じ約六十％で全国平均にくらべわずかに下回っているが男子より女子に多いのが目立つ。これでむし歯の早期治療ができるとして学校側は大喜び二十八日の健康診察日からさっそく使用するという。

【寄贈になったむし歯治療台】

くらし随筆

アツ生課長

子供らも大きくなるにつれ学ぶ教科も次第にむずかしくなって来る。親も彼等の勉強には容易について行けない。

「お父さん、この問題教えてヨ！」「今忙しいから兄さんに聞きなさい」一例がまずこんな具合になる。それでも修身科となれば立派に一指導が勤まるつもりだが、その方は新教育とやらで学ぶ彼でも除いてある位だから、今度は子供らが敬遠して素直に聞く筈がない。古い教育を受けた功徳で漢字の知識は彼等より一日の長があるようだが、新カナづかいとなるとどうも弱い。

◇

子供達は漢字を扱うこと矢衣無縫である。「大学入試は現ヤク（役）より浪人が優勢だって！」「雪イン（印）バタ―はおいしいネ」。こうした言葉を平気で使っている。国語の素養という点では心細い話だ。反面そうした読み方にもトッピなおもしろさがあって、訂正してやる前に思わずふき出さざるを得ない。

◇

さきごろ娘のお友達がこういったそうである

「あなたのお父さんは役場のアツ（厚）生課長さんだってネ」これを聞いた私も「なるほどアツ生課長か！アツセイ課長も、庁制課長では困るなァ―」微苦笑をおぼえながら感慨これ久しくした。

子供らに一番嫌われる道徳教育の資格、それもただ口やかましく叱りつける能力しか持たないとすれば、われながらまことにお恥しい。アツ生課長もちっとは勉強せねばなるまい。

（四倉町厚生課長）

商工

バイ"市"＝平市自銀町にバ22日開店＝"市"が二十七日新装開店。

市況

魚類

■（単位＝円）

（二十一日午後一時～二十二日正午）

二十二日の小名浜はメヌケ、アカッなどアカものが出回った。定置網はサバが少量水揚げされた。

【小名浜港】　底引船十八隻　刺網船二隻　定置網船一隻

▼小アカッ　九千三百キロ　二八―一七▼アカッ　四千五百キロ　五八―二七▼メクラウナギ　二千九百五十キロ　六▼クロコサメ　百キロ　八▼オニトウジン　五百二十キロ　六▼イシセチ　三百八十キロ　一二五―一一〇▼メヌケ　百キロ　九〇―八五▼メヌケ（刺網船）　四千六百キロ　一七〇―七〇▼サメ　二百キロ　三五―二五▼ワバサメ　千キロ（一四）　八五〇〇▼サバ　八百九十四キロ　二七―二六▼ヤリイカ　九十五キロ　一一五―一一〇

【江名港】　底引船三隻

▼トウジン　三千七百五十キロ　一四―二三▼水タコ　千八百七十キロ　八八―六〇▼水タコ　千八百七十キロ　一六―一五▼小アカッ　千五百七十キロ　三三―三〇▼大アカッ　三百七十五キロ　二七▼中アカッ　七百五十キロ　八〇▼ナメタ　四十六キロ　二〇―二六

【中之作港】　底引船一隻

▼水タコ　千五百キロ　九▼トウジン　千キロ　七▼水タコ　六百キロ　一八六―六〇▼ナメタ　二百キロ　一三〇―五五▼ドンコ　二百キロ　四〇―七

野菜（単位＝円）

▼ホウレン草　七―二（東）
▼タマナ　三三―二〇（キロ）
▼ナルイ　四―二（〃）
▼ネギ　三〇―一八（〃）
▼大根　三〇―一〇（〃）
▼ゴボウ　二七―一〇（〃）
▼ニンジン　二五―一五（〃）
▼タマネギ　五〇―三五（〃）
▼バレイショ　一六―七（〃）
▼サツマイモ　一八―一〇（〃）
▼サトイモ　二七―二七（〃）
▼キリイモ　四〇―二五（〃）
▼カブ　二五―八（東）
▼キュウリ　一五―一〇（本）
▼タケノコ　七五―四五（キロ）
▼レンコン　六〇―五〇（〃）
▼玉子　一一―八（コ）
▼ニラ　五―一（束）
▼ミツ葉　二〇―一三（〃）
▼ウド　四五―一五（キロ）
▼モヤシ　二〇―一八（〃）
▼シイタケ　二〇〇―一五〇（〃）
▼葉タマネギ　五―二（〃）

果物

▼夏ミカン　七〇―二〇（キロ）
▼ミカン　一〇〇―六〇（〃）
▼リンゴ　一二〇―二〇（〃）

（丸平青果市場調べ）

コーヒー専門のクカオ　平世界館前　電3666

通勤に!! 通学に!! ノザワの自転車で…各種中古車もあります　ノザワの自転車　スーパーカブ　ロッド　ロッド　ペット　ペット　門馬自転車店　平市六丁目　電2551　自宅5285

大谷石　井上　平市五丁目　電二〇六六

石葉（せきよう）　平市紅小路　電三〇五四

味の名店　向楽　平市三田小路　電三八〇二

ぎょうざの店　宝竜　平・田村無線隣　電四九一六

循環器科　レントゲン科　佐藤内科　院長　佐藤誠　平市松が岡公園入口　電4871

日除とシート　遠近に拘らず参上致します　石川テント　小名浜古港電3260

コーヒー一杯でダンスも民謡も気軽に踊れる店　民謡バー東陽　コーヒー五〇円　ウイスキー四〇円　ハイボール五〇円　小名浜弁天横町　電二八二六

ハワイアン・バンド演奏　毎週土曜日　パッション　◇女店員募集、優遇します　小名浜釜庄前　電二六六〇

皮軍手　作業用工業用皮手袋▼保安用品は何んでも揃う　平市東邦銀行隣り電四八三一　佐藤鉄工販売部

自セメント　平市四丁目　電代四一〇一　野内

魚河岸よりネタ毎日入荷　酒喜庵寿司部　電四三一・四三一

就任あいさつ

陽春の候ますます御隆昌の段お慶び申しあげます　平素は格別なお引き立てを蒙りありがたく厚くお礼申しあげます　お陰をもちまして弊社の業務も順調に経過しております

つきましては平素の御愛顧にお報いするため、なお一層内容を充実し、業務の向上と発展をはかるべく、このたび重役会において新たに専務取締役に吉田恭平氏を選任いたし、社長の補佐役として業務一般にたずさわることになりました

何卒倍旧のお引き立てあらんことをお願い申しあげます

昭和三十六年四月

株式会社　湯本タクシー　取締役社長　矢内藤太郎　専務取締役　吉田恭平

ホップのきいた発泡酒　ラビー　大ビン　一本　一〇〇円　協和醗酵工業株式会社

お　大関柏戸・大鵬が　いよいよ平に来るそうな！　柏・鵬時代と言うけれど旨くて丸いものならば関取衆は皆んな好き…　それは「さかえ」の「おにぎり」よ…　おにぎり弁当（お新香三品　お手ふき付）　六〇円　モーニングサービス（七時～十一時）　コーヒー・トースト玉子付　五〇円　中央さかえ　明るい純喫茶　TEL・4644

赤津市長宅に大胆な賊

現金四千円 衣類を盗み　飯を食って逃げる

二十一日午前二時ごろ勿来市窪田町二五、勿来市長赤津庄兵衛氏宅（呉服商）に大胆不敵なドロボーが入り、現金四千三百円、衣類二点（一万円相当）を盗んで逃走した。

賊は表戸をこじあけて店に入り、ますます店のジャンパー（五千円相当）を着込んだほか衣類二点（五千円相当）を盗み、バス乗車券の売り上げ金千三百円をとったあと、二男邦三郎さん（ま）夫妻の寝ている二階に上がり、手提金庫を持って下に降り、手提金庫から大金庫のカギをとり出して大金庫をあけたが、これは現金が入ってなかったのでダメ。続いて店内の現金を物色、棚の上にあった邦三郎さんの妻華江さんの財布（三千円在中）を盗んで台所に入り、ゆうゆうと飯を食っているところを物音に目覚めた女中のみち子さんに発見され「ドロボー」と叫ばれて姿を消した。赤津市長は離れ座敷に寝ていた。

優良赤ちゃん決まる

磐城で12人が県大会へ

第八回県赤ちゃん大会に磐城市から推選される優良児を選ぶ赤ちゃん審査会【磐城の赤ちゃん審査会】

第二次審査会は、磐城保健所主催で二十日午後二時から同所で行なわれ、きびしい審査の結果、次の十二人が市代表に決定した。同市ではさる二月六日から二十三日までの十八日間、市内の赤ちゃん（昨年一月―六月まで出生したもの）三百八十六人についていっせい検診を実施、第一次審査によりすぐった二十五人をまず選び、二十日審査員、山内保健所長、永山市公衆衛生協力会長らがこのなかから市代表十二人を選出したもの。優良候補の赤ちゃんだけにいずれも丸々とふとっており、審査員は非常に頭を痛めた。とくに同市沖見一一、作山明さん長男直樹ちゃんには努力賞が贈られる。なお県大会審査は近く福島市で行なわれ〝県一の赤ちゃん〟が決定するが、磐城市では第二次審査に参加した二十五人に対し市長賞を贈呈する。

【一月生まれ】＝勝沼洋一（玉露字前原一二四、操長男）久保木則子（同一三六、行則長女）

【二月生まれ】＝船田潤（滝尻字上谷地一五六、勇二郎二男）吉田真由美（滝尻字六枚内八四、泰久長女）

【三月生まれ】＝渡辺宏（中坪四二、清俊長男）片寄ひろみ（船引場二二、春男長女）

【四月生まれ】＝遠藤浩文（高山一八〇、知正三男）高田宏子（弁別二五、稲美長女）

【五月生まれ】＝吉田浩章（滝尻字上谷地六三、和矢長男）作山恵美子（永崎字日ノ作一二八、久平二女）

【六月生まれ】＝梁谷英次（本町八四長男）橋本ひろみ（定西六五、新吾長女）

旅の会途上で　常磐市「旅の会途上」（主宰佐藤保氏）はへき地のこどもを慰問へき地を慰問することになり、二十三日会員二十余人が田代部落に向かう。ここは八世帯おりとこどもは二十余人。学用品やお菓子などを配り、紙芝居やコーラスを披露して慰める。

統一メーデーに決定

石城地区共闘会議　一万三千人見込む

石城地区共闘会議は二十日午後一時から平市三丁目マルトモホールに関係者が集まって、五月一日に行なわれるメーデーについて協議した結果、県労協、県民労関係の統一メーデーをことしも行なうことに決めた。スローガンとしては中央で決定した❶労働者の団結❷大巾賃上げ❸労働時間の短縮❹最低賃金制の確立❺日中国交回復❻平和をかち取ろう…などを掲げ、五月一日午前十時半、平工グランドに約一万三千人が参加、スローガンや決議文を採択し、正午から二班に分かれて平市内をデモ行進することに決めた。

常磐市連絡婦人協議会の役員　常磐市連絡婦人協議会は二十日湯本公民館で総会を開き、新年度予算六万九千円をきめ、つぎのとおり役員を改選した。

▽会長　沢田よし▽副会長　菅野さわい　浄土きわ　滝とみ子▽会計　後藤たか　野木うめ▽書記長　谷部みよ　最上きよ

内郷でボヤ　二十一日午後一時三十四分ごろ内郷市白水町入山九、本名辰栄さん（ま）方の屋根が燃え出し、約九・九平方メートルを焼いた。内郷署の調べでは隣りの商業川島幸一さん（ま）方のエントツの飛び火。

ゴミ焼き場の飛び火で山火事　二十一日午後五時半ごろ内郷市綴町笠松一地内の綴部落共有林から出火、約二アールを焼いた。内郷署の調べでは市営ゴミ焼き場のエントツからの飛び火。

いたずらか？ゴミ箱焦がす　二十二日午前一時半ごろ平市鍛冶町水天宮わきの後藤桂仙さんら三人共有のゴミ箱の中がこげているのを通りかかった同町一一、松茂正子さん（ま）が発見、平消防署に届け出た。平署で原因を調べているが、直ぐそばの石城酒造組合の郵便受けの中や、水天宮境内付近にもマッチの燃えガスが発見され、いたずらではないかとみられている。

医療保護受け入院中の孤独な老婆

25万円腹にだき死ぬ

平の福祉で相続人探し

所得倍増景気の中でマネ・ビルは大流行だが、貯めようと思ってもなかなか貯まらないのが金…こうした世間をよそに、あすにも困る孤独な暮らしをしていた老婆が医療扶助を受けて入院去る二日ポックリ死んだが、その枕元から二十五万円の金が出て来た。医者も驚いたが生活保護の手続きをとってやった平福祉事務所ではドギモを抜かれ、とりあえず縁者を探して遺産を贈ることになった。

世間をアッといわせた話題の主は平市胡麗沢七八のワズか三畳間に住んでいた岡田カスミさん（ま）で二十二年五月ごろ平市に流れて来たが近所づきあいするでもなく、前歴はほとんどわからない。元気なころは料理店の手伝いなどをしていたようだが、ここ二、三年は仕事もなく素人バタ屋のようなことをして貧しい生活を送っていた。昨年八月ごろ腹痛を訴えて平福祉事務所に相談、まさか二十五万円の大金を持っているとはつゆ知らず、貧しい孤独な老婆の身の上に同情して同所では金額医療扶助の手続きをとり、竹林病院に入院させた。以来七カ月半、岡田さんは病院生活を送ったが四月二日午前零時五分、腸ガンで死亡した。問題の金は、死ぬ前日ごろ古新聞紙にくるんで枕元に寄って置いておいたもので、くしゃくしゃになり汚れた新聞包み。看護婦らは金とは気づかず、死んでから身辺整理の時に開いて驚いたわけ。金は丁寧にシワを伸ばした千円札、五百円札で二十五万円ちょっと。

ツメに灯をともすような生活で老後の生活資金を貯め込んでいたらしく、金はおそらくどこにでも隠していたのか、診断、治療に当たった医者や看護婦さえわからなかった。まして福祉事務所員がわかるはずもなく、全額医療扶助を受けて却って裏切られた格好。さっそく本籍の徳島県名西郡石井町浦庄字下浦に問い合わせたが縁者なく、遺品の手紙の中から大阪にいる身寄りに紹介文を出した。もし遺産相続人がなければ全額国のものになる。

観音山公園に植木泥棒

金市を緑化しようと常磐市はさきに愛樹会を結成し、観音山、御幸山公園にしだれ桜、つつじなど苗木二千余本をうえ、最近では十万円で百余本を購入して市内学校などに配ったが、このごろ御幸山公園、観音山公園のしだれ桜が三本、観音山公園の乙女椿十本、つつじなど三十本が根ごそぎ掘りかえされ盗まれた。この心ない仕業に当局は心を暗くしているが、常磐署でもこの犯人を捜査している。

理事長に永井校長

石城校外生活補導連絡総会は二十一日平商で開き新理事長に磐女校長永井茂樹氏、副理事長に片野孝平（平一中校長）を選出した。

20代や新型の銃が増える

クレー射撃に百人も

県射撃協会主催の三十六年度第一回クレー射撃大会は約百人が参加二十二、三の二日間にわたり平市飯野常設射撃場で行なわれているガンブームを反映してか、県内はおろか茨城県からも多数が出場、自慢の腕を競った。ことしの特徴は参加者の銃が全部新型ばかりテングそろいだけに実力は伯仲、午前中には百発百中の人もあるほどだった。年令層は若くなり二十代の参加もあった。

【第一回クレー射撃大会】

生田流でおさらい　宮城会平支部生田流箏曲「春のおさらい会」は二十三日午前十一時から平市三丁目谷口楼で開く。

ななはま

◉…平市中平窪の福島整肢療護園に三年間、毎月子供雑誌「少年」を贈り続けている愛知県豊川市大崎町の神野政子さん（四三）が二十一日昼、ひょっこり同園を訪れ、子供らと親しく話し合い、今後も続けることを約束した。

◉…神野さんが雑誌を贈るようになったきっかけは、戦時中福島県に疎開したがその時に子供を失い、戦後は愛知県に帰った心に深い痛手を受けているところにたまたま「少年」に同園の紹介記事があり不幸な子供たちのことを知り、少しでも役立つならばと三十二年から贈り続けて来ているもの。

◉…二十一日は子供の十三回忌にあたるため来県してその足で寄ったもので、おみやげに菓子をぶっさげ持って来た。園児らと昼食をともにしたが、こんなによろこんでくれているとは…と大喜びだった。

開店
22日五時
BAR 市　平・白銀町　旅館うた隣
いきとどいたサービスと心よいふん囲気はきっとあなたのご満足をいただけると思います
初夏のひとときを楽しくおすごし下さいませ

生田流箏曲
春のおさらい会
▽四月二十三日（日曜日）十一時開演
▽平市谷口楼
宮城会平支部
平と三味線　舞踊
山形屋　平市田町288

財団法人　石城精神医学研究所
精神科・神経科・内科
付属　新田目病院
院長　新田目五郎
本院　平市才槌小路二四（電四三一七）四三一八
分院　平市上荒川安章三（電四三一九）

かまぼこと折詰
折詰材料とお惣菜
平市一丁目　電四五四一
蓬寅

○看護婦・家政婦の御用命は
電二三〇七番　平看護婦家政婦斡旋所
労働大臣認可
◉親切丁寧な看護婦　家政婦で利用下さい　平市南町

内科　産婦人科
外科　放射線科
入院　随意
前田医院
院長　前田清美
副院長　前田春雄
勿来市植田町　電一二四

ピンクレディのムード
平市田町トリスバー路地

ボートのシーズン!!
一、五人以上の団体は五百円（ボート無料）
一、娯楽設備、卓球、囲碁、麻雀、将棋　モータボートも設備あります
一、モータボート専属用男女子二名（日給二百円）女調理師の心得のあるもの住み込み八千円で願います
鮫川旅館
勿来市錦町鮫川橋たもと　電話三三番

NHK 第一 22日

1040K

6・05 こども劇場「小島の先生」（八丈小島）青山倫子
25 「風雲はやぶさ隊」竹内文平
7・20 北米だより第3集
30 土曜の夜のおくりもの 陽気な休憩室「公徳心」柳家金語楼　渋沢秀雄　高峰秀子　三船浩　若原一郎　浜村美智子　織井茂子　今井久仁憲
8・30 とんち教室　石黒敬七　小川哲男　リー・スミス
9・08 解説　村田為五郎
20 演芸独演会　浪曲「情の湯加減」日吉川秋水
50 ラジオ喫煙室　森繁久彌
10・06 スポーツニュース
10 放送劇「雲とオルガン」（日記による放送劇）中江良夫作　高城淳一　西乃砂恵
11・10 「国際法から見たアイヒマン裁判」
30 邦楽文庫「瀬戸の春」

NHK 第二

1540K

6・05 独唱「郷愁」ほか　池田明良
30 春に寄せて
45 「私のプライド」吉田昇
7・00 第7改正日本薬品方解説❶特色と通則❷ビタミン類
30 若い世代へ
8・00 LPサロン❶歌劇「フィガロの結婚」序曲（モーツァルト）❷交響曲第7番（シューベルト）
9・00 ジュリアード弦楽四重奏団演奏会❶「不協和音」（モーツァルト）❷弦楽四重奏曲第4番
10・15 高校初級数学
35 中級日本史
55 上級和文英訳
11・20 フランス語初級
35 音楽「ビバルディに先立つトレルリ」

ラジオ福島

800K

6・00 ジャジャ馬くん▽なんでもフランキー▽渡辺歌謡パレード
30 夕のコーラス▽音楽の小箱▽カッパ天国
7・10 録音ニュース
15 花粉アワー
20 花形歌手歌う遊覧船「たばこ屋の娘」「赤いイチゴの実る頃」「泣きとうござんす」
8・00 ハイカラバラエティー「ズビズビズー」「思い出の恋文横丁」「ダンチョネ節」「貴方なんか嫌いさ」「替歌ソーラン節」他
9・00 サロンパスの浪曲「高杉晋作」❶あらしをはらんで　口演京極佳津照
30 テイチクアワー歌の花束「船頭一代」「ふらふら人生」「ダンチョネ」
45 愛の潮潮　46回　語り手矢島正明
10・05 「斎のぼんくら松」❼口演国友忠
30 魅惑のコーナー
11・05 「宮本武蔵」126回　中村錦之助▽ダイヤモンドアワー▽お休みの前に

テレビ NHK

6・10 ホームラン教室　小柳徹　幸つや子　安田まり子
35 スポーツグラフ
7・15 バス通り裏　小栗一也　織賀邦江　武内文平　谷川勝巳
30 にんげん問答
8・00 劇場「恩讐の彼方に」浦里はるみ　佐竹明夫　金井修　高島敏郎
9・00 あなたは陪審員「国語問題」検事団福田　高橋義孝　弁護団高橋健二　平井昌夫　証人舟橋聖一　阿部知二　小汀利得
30 きょうのニュース▽スポーツニュース▽海外ニュース
10・00 夢であいましょう　中島弘子　三木のり平　岡田真澄
30 ニュースの焦点
45 海外特派員だより
11・00 ライブチッピ・ゲヴァントハウス管弦楽団演奏会

日本男性の国際市場性

自信のない体裁造り

対外的な男性的活動を

留学雑感　荒井敬彦

それでは日本男性の国際市場はどうか。結論からいえば粗悪品、低品、まことに残念である。猿回しが猿を使うために動物園に出かけ、たくさんいる中から商売になりそうな猿をスカウトする。能力もあり演技力があり、容姿も良い猿を選ぶダーウィンならずとも〝適者生存〟という厳然たる事実が存在しているのである。狩漁採取の時代より男性は女子供を養うように出来ていて、一ピキの鹿を見つけてはたくましい男共が争って捕えた。今日の文明世界でも、多かれ少なかれ同様のことがいえる。特に優勝劣敗の厳しい男性の世界では、知力、体力はもとよりやはり「男性らしさ」が勝因であるようだ。これらの点から日本男性を分析してみると、その価値は非常に少ない池田首相が日本民族は頭が極めて良いというが、どれだけ多くの知識人が、その貴重な知識を実際面に生かしているか、ということと忘れている。形而上学の哲学論争をする人々も重要な存在ではあるが、日本には観念の世界で遊戯をしている人々が余りにも多いような気がする。アメリカ人のように走り終わってから考えるのも困るが、イギリス人は走る前に考えるフランス人は走りながら考える。しかし日本人のように走る前に相当な時間を論争し、時には全然走り出さずに終わってしまうのはそれ以上に困りものだ。

過日「現代日本の青年」という題で例の全学連やテロ行為の非行青少年を中心のディスカッションを国際学生センターで催した際、日本語はウラルアルタイ語族に属し、英語はインド、ヨーロッパ語族に属するため、言語上何らの共通点もなく、特に発音が困難である。このため「体裁づくり屋」の日本人は笑われることを恐れて話さない。意心伝心などという東洋的精神はアメリカでは全くなく、ごくあたりまえのことでもはっきりと物事をいわないと理解してくれないことを幾度も経験した。

外見も良くない上に陰気臭そうに（外国人たちにはこわがったように見えるらしい）黙りこくっている日本男性が少々頭の良いところを見せても、とんと市場性などあろう筈がない。私の大学の日本人留学生達が、日本人同士で集まってアメリカ人論をするに終わっている人達も相当いるようだ。これで正しい理解を得ようと思うことは、木に登って魚を求めるのに近いことのような気がする。

移民した一世達の間では、アメリカ人と交際すると仲間から売国奴のように思われるらしく交際は皆無で、日本人だけの小さなグループがあるにすぎず、一部の人々を除いてはアメリカ社会ではほとんど意味がない。例えばロスアンゼルスの日本人二万人近くが英語を使わぬガーデナー（庭師）をしている。アメリカは労働の種類などで、その人間を価値づけない国であるが、アメリカ社会の彼等の発言力はほとんどなく、したがってその影響力は極めて小さいのである。英語の上手な筈の商社マンにしても、多かれ少なかれ日本人特有の欠点を持っている。私はこれらの人達が単に英語が上手ではないからという理由だけではなくそれ以上に何か日本人特有のセクト主義というか、偏見的美徳があると思う。これらを除かなければ日本商品が国際市場で売買されても、日本国の世界に対する信頼や威信は生まれてこないものと思う。

（1961年3月28日　カリホルニア大学図書館で）

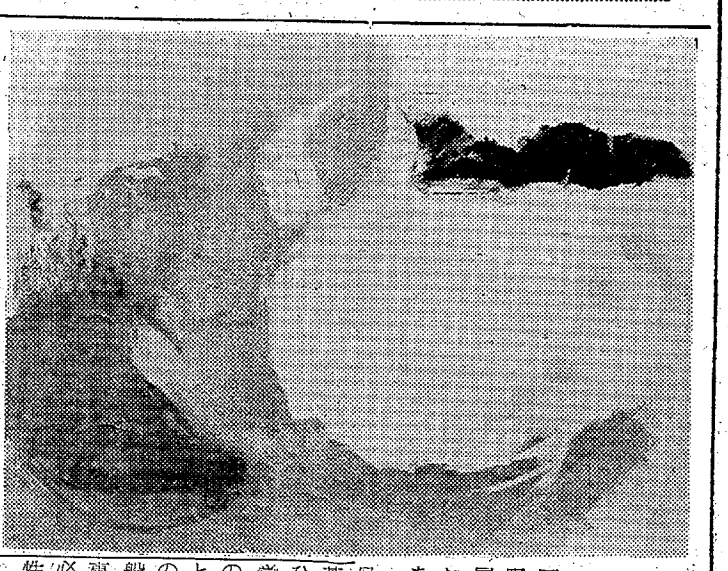

モダンアート展出品作
白と黄
柴田紗千夫氏

四月一日から十九日まで東京都上野美術館で開催したモダンアート展に出品したものの一点、白、黄など明度の近い色ばかり構成してある。

おわり

民報映画案内

※【平市】　25日まで
★世界館（七・一〇）この青年に御用心（八・二五）好色一代男
★平東映（五・二〇）黄金孔雀城
第二部（七・二〇）赤穂浪士
★平館（七・四九）赤穂浪士
（八・五〇）早射ち野郎
★東宝民劇（五・一五）唄祭りロマンス道中（六・五四）縞の背広の親分衆（八・四五）大坂城物語
★平新東宝（七・一七）東京新撰組（八・四五）不良少年
★三夜東映（六・二〇）殴り込み艦隊（九・二四）月影一刀流
★平松竹（六・五〇）離愁（八・二五）波の塔（23日まで）
★ひかり座（六・五五）喜劇の達人時代（八・三〇）わが闘争（十日まで）
★聚楽館（六・二〇）笑われた世界（八・二〇）アラスカ魂（十日まで）
※【内郷市】
★綾映劇　刑事部長を追え　花の挑戦者　紅の拳銃（25日まで）
★第二イワキ　旋風太郎　出世コースに進路をとれ　夜の闇魔帖（25日まで）
※【常磐市】　25日まで
★湯本座　接客者　カルタゴ　女拳銃（24日まで）
★三函座　斑女　もず
★常盤座　鳴門秘帖（後編）　八洲血煙笠
高速三号線を張れ
★常磐日活　闘牛に賭ける男　早射ち野郎
やぶれかぶれ
※【磐城市小名浜】　25日まで
★国際　お伝地獄　鏡山鏡蛇錦　腰抜け女踊動（22日まで）
★磐城座　ブタ箱に満員　生きていた野良犬　大草原の渡り鳥
★金星座　ゼロの焦点　太陽を射るもの
★銀星座　私刑街　砂漠の女王（24日まで）
★東映　剣聖天狗まつり　花ざかり七色娘　神田祭り喧嘩笠
★第二東映　大学武勇伝　怪魔八尺坊主　教育映画
※【勿来市植田】　25日まで
★菊多館　夜六・二〇　剣聖天狗祭り　不敵なる脱出
拳銃野郎に御用心
★うえた館　夜六・二〇　情無用の掟　続・性と人間　処刑前夜
★中央館　夜六・二〇　鏡山鏡蛇錦　天下御免　三兄弟の決斗
★植田マンス（夜六・三〇分）　巨人獣　レッグスダイヤモンド　鍵穴（25日まで）
※【四倉町】
★四倉国際　嫁さがし千両勝負　三つの謎　暴力をぶっ潰せ（22日まで）
★四倉文化　天竜鴉　痛快太郎（22日まで）

100円店

ゴミ箱あさりに近い暮らしをしていた身寄りのないばあさんが大枚25万円余の金を枕元に遺したまま腸ガンで昇天した。事情を知らなかった平市の福祉事務所では医療扶助まで出してもらっていて…と腹を立てたようだが、死んでしまえば文句のつけようもあるまい。しわくちゃの新聞紙に書きいしのばした紙幣をきっちり腹の奥深くかくし、遺言を残さなかったが必死になってためたこの大金には執念がこもった遺言のような感じさえする。こっそりと枕元に残された血と汗の結晶。死んだ先でも心配のことだろう。この大金が福祉事務所を騙す結果になった元だとするならば、養老園にでも寄付し、墓をたてて末永く供養してやりたいところだが、ともあれ、一日生きるということは一日命をちじめること、〝生死は一体〟ということを考えると、老婆の死は、老後のための金、金…にとりつかれ果てて、大金をもちながら死ぬまでお金にめぐまれなかった不幸な人生であった。

（龍人）

文具のナガノ

'61年型ナショナル
電気冷蔵庫
電気冷蔵庫は
3回から15回払い！
分割払い指定ご相談店
木田電気商会
平市銀座街入口角　電4008

県内最高の取扱台数を誇る
全カメラメーカー直営
カメラセンター
富士商会
平駅前　TEL・4744

洋服は高島屋
平指定割加盟店　平市鍛冶町

日本の生んだ世界のマーク
SONY
トランジスタラジオとテープ録音機
富永電気商会
平市中央通り　TEL・2496

売地
住宅に好適七〇坪百坪　坪六五〇〇円　外に売家あり
平市才槌小路踏切際（電二三六一）色川不動産部

女事
務員及び見習数名▽十八才以上中高卒通勤可能の方履歴書本人持参　委細面談　平市田町　常磐食品KK

赤巴
▽アカトモエ電店▽平市四丁目平郵便局前通り入る▽電話二九五〇番▽新規の方も大歓迎いたしております

女子
従業員募集▽二十才前後▽旧市内在住の方▽履歴書持参の上事務所まで　平市田町電三三三八ひかり座

貸店
舗又は事務所▽二階建▽分割貸可▽平駅三分▽委細面談　連絡先平市紺屋町西鳳電二三五〇

募集
▽営業部員若干名▽女子事務員一名▽テレビ技術見習一名▽年令18才以上、履歴書持参、委細面談
ユタカ電機株式会社
常磐市湯本　電二七七一

求む
バー向き店舗
買い求めたし
賃借も可　居抜きを希望
当方希望場所平市田町付近　御報次第参上いたします　委細面談、連絡先電話（平局）四二〇八＝渡辺

美容師募集（五名）高給優遇
小型運転手募集（一名）高給優遇
貴女の美をつくる
ナナ美容院
磐城市横町　電二九九二

マルシチ醤油
お食事がおいしくなる……マルシチ!!
▽お買求めは有名店で
醸造元　高橋彌次右衛門商店　今市市
代理店　丸仙　平水産魚市場　平市

広告マッチ　扇子　カレンダー　うちわ　タオル手拭
サトー広告社
平市字十丸町（五十米西工会館先）
電話　三七九〇番

太平櫻
大平酒造合資会社