こんなにおとなに

PTA、緑のおじさんの交通指導で、安全に上級生と一緒に集団登校

交替でリーダーに立ち先生のオルガンに合わせて唱歌とお遊戯のけいこ

みんなぎょうぎよく、先生の話を聞いて理解、問いにもハキハキと答えられる

しつけを身につけて

五月から本格的学習へ

家庭の愛情で日ごとにおとなになる幼稚園、保育園をでた子たちも幼稚園の気分が抜けて、上級生とグループを組み、元気に集団登校している。

○…ことし郡内の新入生は七千五百十六人で、平第二小学校（校長湯山啓二氏）には二百二十五人が入学、五学級（学年主任草野テル教諭）編成一組四十五人で、恵まれた状態のもとで勉強している。入学当初は「学校とはこんなに良い所」という指導方針のもと児童を学校になれさせることに重点がおかれ、ついで下駄箱の整理、ご不浄の使い方など身辺の〝なんでも自分で出来る〟ような〝しつけ〟を身につけている。校内の事情、通退校時の歩行上の注意や、学用品の呼び方、友だちとの集団生活になれる指導など、学習を受ける基礎的な訓育を受けた。大体二十日間でほとんどの児童が素直におぼえ、五月から本格的な一日四時間の学習に入る。

○…PTA（会長百沢易重氏）を主体に各学年別に父兄を選出、児童たちが良い施設と環境のもとで勉学ができるような努力が払われているが、何よりも、児童を真綿でくるむような愛情で包んでやることが大切で、やわらかくあたたかい家庭環境をつくり、学校と一緒になって良い子の育成のため努力してゆく態度が望ましいと学校では話している。

○…入学当時のしつけや、学習態度が六年間の学校生活の基礎となる大切な過程なので今後家庭訪問なども行ない、児童個々の性格、環境、学校のあり方などを父兄と率直に話し合い、児童を理解し合って、学習とは別個に良い芽をのばすための生活指導も続けられる。家庭と学校のつながりが「良い子」育成のキーポイントになっている点を理解適切な指導でのびのびと児童を伸ばしたいものである。

ろうかは静かに右側を一校内のろうかで通学指導も受けている

お便所はトントンたたいてたしかめて、手を洗っていつもきれいに

集団生活にもなれて松カ岡公園に楽しい遠足のひととき

きょうの話

さくら祭りが終わって、これから行楽シーズンに入り、五月の飛び石連休日には観光客がドッとくり出される。

▽　△

道路の整備はその国のバロメーターといわれているくらいで、残念ながら日本の道路はお粗末なので有名だ。そこで各土木事務所でも今年度から五カ年計画を樹て、国道や県道の整備に拍車をかけることになったのは誠に喜ばしいぜひ良い道路を建設してもらいたい。平土木事務所でも二級国道平ー新潟線の建設を急ぎ、今年度は今までの五倍も長い五㌔を建設、四十年度には郡山まで開通させる燃の入れ方だ。たゞ好間川に沿った好間村北好間ー三和村合戸間の最勝の地も、岩盤が崩れそうになっているのは無気味の至り。「落石注意」の立看板だけでは事故は防止されない工事を急ぐのも良いが安全な道路の建設という点に十分なる意を注いでほしい。

▽　△

学校が四校も集中している平市八幡小路、久保町などは市内バスも通らず、孤立の状態だったが、四月十日から運行され学生や地域住民は大喜び。たゞ道路の悪いのには運転手も乗客も閉口だ。平ー小裏の急な坂は降雨にはスリップしてしまうので、ハイヤーは舗装してある新田目病院のところを通る。また失対事業で行なったこの急坂は、県道平ー小野町線と並行して走りしかも十㍍以上も高いところにあってその上ノリが急だ。間違って車が落ちたらそれこそ大事故。小、中、高校生の通学道路でもあるのだから、手すりや駒止めをつけるのが当然。平市鎌田平神橋の西のたもとも手すりがなくてこれも危険。穴に大石を入れた七丁目の国道の補修すべき緊急を要するものばかり。事故が起きてからでは遅い。

夕刊 いわき民報
発行所 平市田町63 いわき民報社
社長 野沢慎蔵
電話（代表）4161番
© いわき民報社 1961

スポーツ用品 高級紳士・婦人靴 大塚 平市駅前大通り 電話2077番

清酒はサカナを選ばない！ ゴールデン・ウィークのお伴に！
白馬の雪

平・辰ノ口 白馬の雪酒造株式会社

NHK　4月23日

1040Kc

6・00 国会討論会　愛知揆一　松本七郎　曾禰益　大平正芳　司会者島桂次郎　三
7・15 花の星座　C・ローズ　ジュリー高岡　原田信夫　松下邦子　林伊佐緒　荻野幸久
8・00 寄席❶漫談　牧野周一　❷落語　橘家円蔵❸漫才　天才・秀才❹落語「こども自慢」今輔
9・08 ニュース解説新井達夫
30 仲よし演芸会　審査鹿島秀月　神保国久　水野春三　曲師木村友香
10・06 スポーツニュース
10 日曜名作座「署長日記」森繁久彌　加藤道子
11・10 キューバ情勢
40 私のダイヤルプラン　中村メイコ

NHK　第二

1540Kc

6・00 幻想曲「アフリカ」ピアノ千葉玲子
30 将棋名人戦「大山名人対九田八段」解説加藤治郎
40 スポーツ・ダイジェスト
11・00 邦楽の手引「雅楽編」
30 座談会「基礎研究としての菌学」

ラジオ福島

800Kc

6・00 キセキのど自慢コンク
作集団栽培」（愛知）
30 青年学級の友へ❶私たちの法律　鍛冶千鶴子　❷音楽
9・00 ライプチヒ・ゲバントハウス管弦楽団演奏会　ベートーベン曲❶「エグモンド」序曲❷交響曲第3番「英雄」
10・15 科学談話室「言葉をつくる話」伏見康治
40 スポーツ・ダイジェスト
11・00 邦楽の手引「雅楽編」
30 座談会「基礎研究としての菌学」

ラジオ福島

800Kc

6・00 キセキのど自慢コンクール
35 今週のヒットパレード
7・20 柳屋演芸会　上方演芸特集　第二話　漫才二題「動物研究」香島ラッキー・東五九童「ワカナの先生」玉松一郎・ワカナ
8・00 協和歌のリクエスト「パイナップル・プリンセス」「花のスカイライン」
30 東西お笑い他流試合「船と汽車でどちらがよいか」
9・00 犯人を挙げろ「十代の悲劇」
30 お笑い演芸会　落語二題「線は異なもの」昔家今松「バスガール」
桂米丸
50 キッコーツルアワー
10・05 連続浪曲「恋のぼんくら松」❸山手樹一郎作
30 スリーコーナー「恋のブルース」「ラ・マラゲーニア」
11・20 名曲アワー「未完成」アルボラーダ」

テレビ　NHK

6・00 ポンポン大将　桂小金治　加藤博司　飯田蝶子
25 危険信号「デパート女店員さん大会」
7・15 花の星座
8・00 若い季節　水谷良重　笹京子　横山道代　黒柳徹子　岡田真澄　石瀬朗　淡路恵子　沢村貞子
45 私だけが知っている「誘拐」夢声　岡本太郎　松井八郎
9・30 きょうのニュース　スポーツ
50 日本の素顔「機関士」
10・20 ニュースの焦点　松宮克也
35 テレビ指定席「社長室」城山三郎原作

内郷で八教室を増築

一、二中〝すし詰め〟に備え

内郷市はことしから増加の一途にある中学校に対処するため夏休み中に総工費千七百万円で内郷一中と二中にそれぞれ八教室を増築する。中学の入学者はことしから急増、三十七年度を最高にここ数年間は増加する見通しなので、ことしは特別教室を利用して切り抜けることができるにしても、三十七年度はとても処理できないところから校舎増築に踏み切ったもので五月中旬に着工、夏休み中に完成させ、二学期からぎっそく使用する計画。

両校とも木造モルタル造り二階建て八教室、延八百平方市財を増築する。内郷一中は校庭の関係で、これが実現すれば教室不足が解決されるとともに悩みのタネがとれることになり、PTAが中心となって運動を行なっている。

と校舎全体が新しいところから第一校舎、第二校舎の西側に四教室たす、内郷二中の場合はこと十数年来校庭のじゃま物となっている東端の老朽工場を撤収してこの跡に新しく建てるもの

七カ所に四千四百万

炭鉱離職者事業きまる

平土木事務所では今年度事業として、総工費四千四百万円で次の七カ所の炭鉱離職者緊急対策事業の入札を行なった。特に磐城市永崎地内の県道の拡張工事、好間村、内郷市の砂防工事、河川改修工事などに力を入れている。

▽県道磐城―豊間―四倉線の道路改良＝磐城市永崎馬落前地内で、工費二千四百二十三万円を投じ、延長二千百六十九㍍にわたって巾を六・五㍍（現在五㍍）に拡張する。

▽新川筋改修工事＝内郷市白水字川戸地内に延長百五㍍、巾二十二・五㍍の水路（コンクリート三面舗装）を設けるもので、工費五十六万七千円。

▽泉原川築堤護岸工事＝平市赤井地内で、両岸に延長四十五㍍のグリ石ソダ工を施工するものカーブを少なくし、堤防の上巾を三㍍とする。工費六百四十九万六千円。

▽新川河川改修工事＝平市尼子橋から下流九百㍍にわたって、川底の土砂を取り除く。工費七百六十三万八千円。

▽白岡沢砂防工事＝好間村北好間地内で、工費三百万円で延長二百九・五㍍、巾二㍍の水路を設ける。コンクリート三面舗装

▽大畑川砂防工事＝常磐市藤原字別所地内。延長二百四十㍍、巾五㍍の流路工で、川底はコンクリート、両岸は石積み工とする。工費七百八十八万六千円。

▽常磐―江名港線の道路改良工事＝常磐市三沢地内に工費三百七十万七千円を投じ、現在の巾員三・五㍍を六・五㍍に拡張するとともにカーブを少なくする。

訂正　十九日付け二面のいわき建設の広告中「百分の六課税標準」とあるは「千分の六課税標準」の誤りでした。おわびして訂正します。

営林署回りの新路線を――

坂道狭く却下され再申請を検討

【問い】四月十日から新しく八幡小路、久保町回りが運行されれ、まことに喜ばしい。これは才槌小路踏切から一小渡の坂を上がって検察庁前に出るので、これを磐城高による坂から入って営林署前通り検察庁に出るよう路線を拡げてもらえないでしょうか旧城跡、六間門、杉平の住民がど

【答え】お説でもっともです。会社では前にもこのコースを申請したのですが、坂の幅員が狭い理由で却下されました。しかしどんどはアスファルトに改修されたので、さらに検討の上、再申請してみなさんの要望にお応えしたいと計画しています。

（常磐交通）

市況

魚類

（単位＝円）

▽ホウレン草	七一二（束）	三五―二七（ビ）	五一（東）
▽タマナ		三一―一〇（ビ）	
▽ナルイ		二三―一〇（ビ）	
▽ネギ		二〇―八（ビ）	
▽大根		二五―一〇（ビ）	
▽ゴボウ		三〇―一五（ビ）	
▽ニンジン		五〇―三五（ビ）	
▽タマネギ		一七―七（ビ）	
▽バレイショ		二〇―一二（ビ）	
▽サツマイモ		四〇―三〇（ビ）	
▽サトイモ		四五―二五（ビ）	
▽キリイモ		五〇―三〇（ビ）	
▽ヤマトイモ		一五―三（束）	
▽カブ		一四―九（本）	
▽キュウリ		七〇―四〇（ビ）	
▽タケノコ		六〇―四五（ビ）	
▽サヤマメ	三〇―一〇（ビ）		
▽レンコン	六〇―四五（ビ）		
▽玉子	一五―一二（コ）		
▽ニラ	五一〇・五（束）		
▽ミツ葉	二〇―一〇（ビ）		
▽ワド	五〇―一五（ビ）		
▽モヤシ	一八―一五（ビ）		
▽シイタケ	三〇―一八〇（ビ）		
▽葉タマネギ	六―二（束）		
▽ネショウガ	五〇―二〇（ビ）		

（丸平青果市場調べ）

魚類

（単位＝円）

▽小サバ	千五百―十四ビ	三〇―二四	
▽小アジ	千二百十二ビ	一一―八	
▽ヤリイカ	百四十三ビ	一〇〇―八〇	
▽イシモチ	二百五―一一〇		

【江名港】水揚げなし

【中之作港】水揚げなし

【小名浜港】定置網船二隻小舟十隻

▽小サバ　千五百―十四ビ　三〇―二四
▽小アジ　千二百十二ビ　一一―八
▽ヤリイカ　百四十三ビ　一〇〇―八〇
▽イシモチ　二百五―一一〇

求人案内

15日現在―勿来職安

【男子】▽機械運転多数、勿来市、十八―四十歳、通日三百八十四百円▽薬品工多数、勿来市、十八―四十歳、通日二百八十三百七十円▽雑役2、勿来市、十八―三十歳、通日四百五十円▽運搬夫多数、勿来市、十八―四十歳、通任一万二千―一万五千円（経一年）▽大型自動車運転手2、勿来市、十八―三十歳、通任一万二千―一万六千円▽運搬夫多数、勿来市、十八―四十歳、通日四百五十円▽小型四輪車運転手、二十五百円▽小型自動車運転手、勿来市、十八―三十歳、通任一万二千―一万五千円（経一年）▽機械運転多数、勿来市、十八―二十五歳、通日三百八十―三百七十円▽雑役2、勿来市、十八―三十歳、通日四百五十円―四千円▽販売主任1、勿来市、十八―四十歳、通八千―一万四千円▽土木技術者1、勿来市、五十歳まで、通一万五千円（経二年）▽坑内機械夫多数、常磐市、十八―五十五歳、住日三百六十円以上▽採炭夫多数、常磐市、十八―五十五歳、住日五百―八百円▽坑内運搬夫多数、常磐市、十八―五十五歳、住日三百六十円以上▽運転手多数、東京都、十八―四十歳、通日四百五十円―四千円▽運搬夫多数、東京都、十八―三十歳、通日四千円▽小型自動車運転手多数、勿来市、十八―三十歳、通日三百二十円以上▽鑿線製造工多数、勿来市、十八―三十歳、通日三百二十円▽機械組立工多数、勿来市、十八―二十五歳、住日三百六十―三百二十円▽機械組立工5、日立市、十八―二十五歳、通日二百十―二百八十円▽店員多数、勿来市、十八―五十五歳、通四千―五千住三千円▽事務員2、勿来市、十八―二十五歳、通五千―六千円▽事務員2、勿来市、十八―三十歳、通日五千―六千円▽事務員1、東京都、二十一歳まで、住二千円▽事務員1、東京都、二十歳まで、住八千―九千円▽メリヤス工5、東京都、二十歳まで、住七千円以上▽ゴム工多数、磐城市、十五―二十五歳、住日二百四十―三百円▽紡織工5、愛知県、十五―十八歳、住六百円以上

【女子】▽店員多数、勿来市、十八―二十五歳、通四千―五千住三千円▽事務員2、勿来市、十八―二十五歳、通五千―六千円▽炊事婦2、東京都、十五―二十歳、住七千―一万二百円▽寮務員1、東京都、二十一歳まで、住一万円▽メリヤス工5、東京都、二十歳まで、住八千―九千円▽ゴム工多数、磐城市、十五―二十五歳、住日二百四十―三百円▽紡織工5、愛知県、十五―十八歳、住六百円以上▽キャデー5、東京都、十六―二十三歳、住五千五百―八千八百円▽炊事婦2、東京都、十五―二十一歳、住七千―一万二百円▽寮務員1、東京都、二十一歳まで、住八千―九千円▽メリヤス工5、東京都、二十歳まで、住八千―九千円▽ゴム工多数、磐城市、十五―二十五歳、住日二百四十―三百円▽紡織工5、愛知県、十五―十八歳、住六百円以上

民報映画案内

※【平市】25日まで

★世界館（七・一〇）この青年に乞用心（八・三五）好色二代男
★平東映（五・二〇）黄金孔雀城
第二部（七・四九）赤穂浪士
★平館（七・二〇）機動捜査班（八・五〇）早射ち野郎
★東宝劇（五・一五）唄祭りロマンス道中（六・五四）縞の背広の親分衆（八・四五）大坂城物語
★平新東宝（七・一七）東京新撰組（八・四五）不良少年
★三夜東映（六・三〇）やくざ若衆（七・五〇）殴り込み艦隊（九・二四）月影一刀流
★平松竹（六・五〇）離愁（八・二五）波の塔（23日まで）
★ひかり座（六・五五）喜劇の黄金時代（八・三〇）わが闘争（1日まで）
★聚楽館（六・三〇）夫われた世界（八・二〇）アラスカ魂（1日まで）
※【内郷市】25日まで
★緑映劇　刑事部長を追え　花の挑戦者　紅の拳銃
★第二イワキ　旋風太郎　出世コースに進路をとれ　夜の闘魔帖
※【常磐市】25日まで
★湯本座　掠奪者　カルタゴ　女拳銃（24日まで）
★三函座　斑女
★常磐座　鳴門秘帖（後編）　八洲血煙笠
★磐城座　ブタ箱は満員　生きていた野良犬　大草原の渡り鳥
★金星座　ゼロの焦点　太陽を射るもの　不良少年
★銀星座　私刑街　砂漠の女王（24日まで）
★東映　剣鬼天狗まつり　花ざかり七色娘　神田祭り喧嘩笠
★第二東映　大学武勇伝　怪魔八尺坊主　教育映画
※【勿来市植田】25日まで
★菊多館　夜六・三〇　剣鬼天狗祭り　拳銃野郎に御用心
★うえた館　夜六・三〇　情無用の掟・続・性と人間　処刑前夜
★中央館　夜六・三〇　鏡山競馬録　天下御免　三兄弟の決斗
★植田ロマンス（夜六・三〇分）　巨人獄　レッグスダイヤモンド　鍵穴（25日まで）
※【四倉町】
★四倉国際　小次郎燕返し　女は夜化粧する（24日まで）
★四倉文化　少女　太平洋のかつぎや（25日まで）

四四三
四四三
出前の酒喜屋

どなたも乗れる HM
豪華なホンダの50cc
スポーツスーパーカブ号
10カ月分割払いで
お気軽に……
御報参上……
佐藤輪業
平市月見町　電6452
いわき貨物平営業所前

公認
平宅地建物取引所
平市才槌小路踏切線色川材木店内　電二三六一

耳鼻咽喉科
気管食道科
X線科
大和田医院
院長　大和田郡司
副院長　大和円一郎
部長　山本禎子
▽入院応需△
平市南町　電話（平）四五七〇番

常磐市長選あす告示

磯野、松本、大西の三氏

五月四日選挙　十日間の選挙戦へ

任期満了に伴う常磐市長選挙は五月四日行なうことになり、明二十四日告示となる。この告示と同時に現市長磯野清治氏、湯本信用組合理事長松本久吉氏、日本共産党石城地区常任委員大西亀吉氏の三氏が供託をおわり一斉に立候補届出をすることは決定的で、十日間にわたる選挙戦の幕が切っておとされる。今回の選挙は共産党から立候補する大西亀吉氏は勝敗は一応度外視し四年間にわたる磯野市政の批判と保守反動への闘いを強力に推進することを目標としているので、選挙戦は事実上磯野、松本両氏の激闘となる公算が大きい。両氏とも無所属として立候補するが、磯野市長は常磐労組出身で、前回選挙には「社会党」として出馬しており、松本氏は自由民主党系の保守派で実質的には革新、保守の闘いとも云える。今回の選挙戦が今後どのように展開されるか、今から勝敗の予断は許されないが、前回の選挙戦をふりかえりつゝ、今回の選挙戦を展望して見よう。

磯野　清治氏

松本　久吉氏

大西　亀吉氏

◇…前回は三十二年五月四日に行なわれ当時市長だった矢吹荘司氏を向うに回して常磐労組から磯野潤治氏が名乗りをあげ、さらにその前の二十八年矢吹荘司氏と一騎打して破れた当時の湯本町長松本久吉氏と、教育委員日野利蓉氏の四氏が立候補して意外の乱戦となった。この結果磯野氏が七千三百九十九票、矢吹氏が五千八百八十一票、松本氏が五千八百三十四票、日野氏が千五百八十八票を獲得して当選した。矢吹、松本、日野三氏はいわゆる湯本町側を地盤としていたので共喰いの型となり、磯野氏に漁夫の利を占められる結果となった。この戦績を反省して当時町の一本化が強く呼ばれたほどだった。

◇…それから四年を経過して今回の選挙戦を迎えたわけだが、矢吹元市長はすでに故人となり、強しなくも磯野、松本両氏の激突となったが、この四年間における社会経済情勢は変化しており、この間の磯野市政には大したミスもなく推進して来ているので悪評もないという強味を増強しているが、一方前回の町側の乱立出馬の苦杯にこりて保守派が一本化して強力に進めるべきだとの懸案が急速に進められ、有力者間の話し合いが具体化し松本氏支持に全力を打ちこんでいる。磯野派は常磐労組を大きな背景としてさらに四年間の市政の実績を生かすべく、一方松本派は前回の矢吹、松本、日野三氏の得票合計一万三千余票の総ざらいを目標にしておるので、今回の選挙は激烈を極めるであろうし、予測は許されない。

精鋭二千が閲団、検閲

平支部　勇しくラッパ行進

県消防協会平支部（支部長岡田政次郎氏）の連合検閲式は二十三日午前十時から鎌倉館地内の山林から出火、平消防署をはじめ、平、内郷、好間、四倉、川前、三和の六カ市町村の消防団員約二千人が参加して繰り出し、二人一組になってラッパを吹奏しながら勇ましく行進し、午前八時半に平市一丁目―五丁目までの本町通りに消防員が二列で両側に整列する中を、岡田支部長、諸橋平市消防長、富沢平消防署長らを乗せたジープを先頭に、消防ポンプ自動車三台を従えて支部長らが閲団、終わって各校庭で検閲を行ない、功績者として鈴木菊治郎氏ら十三人、精勤者として猪狩栄一氏ら六十四団員を表彰した。精勤賞受賞者次のとおり。

◇精勤賞＝▽好間＝猪狩栄一　鈴木藤右エ門　吉田富三郎　根内弘治　野崎市勝　明智新平　植野正春　大竹徳一　長瀬弘　大平正▽三和村＝鷲谷千代人　有馬宗久　宇像昇　大谷隆　折笠安利　加藤彦三郎　大竹利一　根本伯　熊谷光正▽川前村＝橋本實雄　矢田源蔵　猪狩喜三　猪狩喜男　宇佐美助太郎▽平市＝吉田清　鈴木清　加藤信一　小河原幸雄　立沢英勇　錦田光平　小野辺登一　円野淳吉　鈴木偉昭　鈴木治雄　菅波儀雄　鈴木孝男　木田光保　片寄清　園部喜久弘

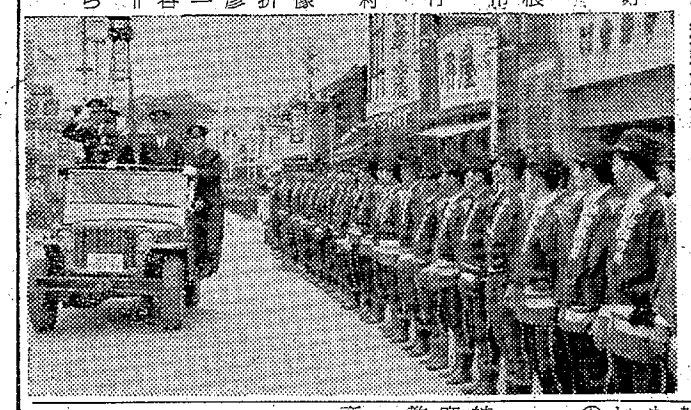
【岡田支部長らの閲団式】

四倉でも検閲

四倉消防団春期検閲は二十二日四倉中学校校庭で岡田平支部長ら多数の来賓を迎え行なった。鈴木消防長が服装を検閲、規律訓練、分列行進を行なった。なお当日大浦小学校と大野第一小学校少年消防クラブ運営指導協議会長の表彰状が伝達され優良団員の表彰、退団者二十二人に記念品が贈られた。

▽平支部長功績賞＝副団長和田文夫、吉田栄一郎、分団長横田元助▽精勤賞＝分団長木村憲二　鈴木政直、副分団長木下代一、西山昭之、班長、佐藤良男、後藤邦芳、芳賀秀武、新妻郁夫、鈴木英男、鈴木平吉▽消防長功労賞＝第三分団、大野第一小学校少年消防隊中島班▽平警察署長感謝状＝吉田栄一郎、大野地区分団、大浦地区区長

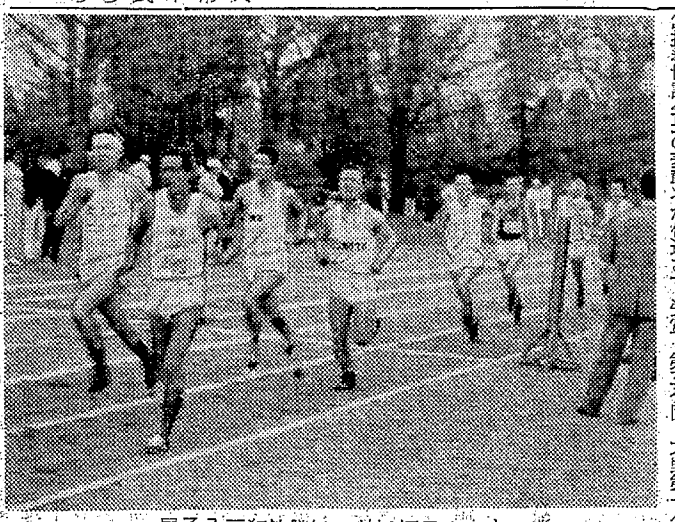
八百杭決勝いっせいにスタート　男子

県高体を前に善戦

石城地区高校陸上　14校、百三十人が参加

石城地区陸上競技協会主催の石城地区高等学校対抗陸上競技大会は二十三日午前十時から鰭女グランドに十四校、百三十選手が参加して行なわれた。六月には県下高校体育大会が平市を中心に開かれるいわばその前哨戦とみられているだけに、シーズン最初にもかゝわらず参加選手は多かった。午前十時半男子八百M決勝を皮切りに十六種目に熱戦が展開されたが、正式グランドでないため好記録はのぞめなかった。

スト準備指令

常磐労組で

全炭鉱大手筋炭鉱は一律に一方七十円の賃あげを要求し中央で交渉をすすめているが、二十一日午後二時からの中央での団交で大手筋側の「回答は来週中まで待つように」との態度にでて、この情勢に接した常磐炭鉱労組は同日午後七時から緊急中央委員会を開き、討議の結果二十四日中に誠意ある回答の無い場合は二十五日午前六時の一番方から無期限ストに突入することに決め、直ちにスト態勢準備指令を発した。

中小企業金融対策協議会　県商工課では二十六日午前十時から県石城事務所会議室で中小企業金融対策協議会を開く。

常磐、決勝へ

社会人野球

第十五回ベーブルース杯争奪選抜社会人野球大会は二十二、三の両日、信夫ケ丘球場に六チームが参加して行なわれた。名門常磐炭鉱は二十二日の第一回戦に岩手代表小野田セメントを10対0（八回コールド）で一蹴、二十三日午前九時から宮城県代表東北電々と準決勝戦を交え2―1で降し決勝戦に進出した。

▽準決勝
東北電々000000001―1
常　磐00000002×―2

江名小でムシ歯検診　磐城市江名小学校では次の日程でむし歯検査を行なう。

▽二十四日五、六年▽二十五日三、四年▽二十六日一、二年

錦町婦人会で総会　勿来市錦町婦人会（会長助川キヨさん）では二十四日午前十時から錦町公民館で総会を開き二十五年度の予算経過報告、三十六年度の事業計画予算などをきめる。

タバコから山火事

一万円をスリ追われて重傷

二十二日午後三時五十五分ごろ常磐市長倉字鳥舘地内の山林から出火、雑木林約三千㎡を焼いただけでもなく鎮火した。損害五千円ぐらいで、原因はワラビ取りのタバコの火の不始末。

潮学生寮の入寮生が決まる　磐城市、財団法人、潮学生寮＝神奈川県川崎生田地内＝三十六年度入寮者選考委員会はこのほど市教委事務局で開いて次のとおり十一人を決定した。（カッコ内は住所、在学大学、出身高の順）

木村元則（平市梅ケ町二五、法政大、磐高）小野寺利孝（平市旧城跡二一、中央大、磐高）山崎修史（磐城市滝尻坂下三、大東文化大、勿来高）小西敏夫（磐城市江名北町一一〇、日本中央鍼灸専門校、平商高）草野すすむ（磐城市花畑町二、日本大、磐高）堀越正道（磐城市定西一八、星薬科大、磐高）加藤朔郎（磐城市井別二五、中央大、磐高）赤塚治夫（磐城市草入七四、専修大、磐高）安藤和平（磐城市上明神町一一、日本大、小名浜水産高）草野征雄（磐城市滝尻六枚内七、日本大、湯本高）新妻武宏（磐城市走熊、東洋経済大、東京）

一年生はねられて重傷　二十一日午後四時二十分ごろ勿来市九面町坂下地内の国道で同市九面町平次返、今泉光雄さんの長男定吉ちゃん(六)＝小学校一年生＝は、名古屋市中区研屋町三、成田和泉さん(三四)運転の小型トラックにはねられ、右モモを折り一カ月の重傷を負った。勿来署の調べによると小型トラックの前方不注意。

一万円をスリ追われて重傷　二十三日午前二時五十五分平発の急行〝おいらせ〟一等寝台に乗車していた仙台市東一番町一七、メガネ商横山尚さん(三)は背広上衣ポケットから現金二万円を盗まれ、犯人を追ったところ、犯人は未練駅付近で飛び降りた。連絡を受けた平鉄道公安室で調べたところ午前三時半ごろ付近で丸首シャツ姿で重傷を負っている三十才位の男を発見、平市安斎病院に収容手当て中。この男が犯人がどうか意識の回復を待って調べることになっている。この男は若松市の栗木信一(三)とわかった。

天気予報

玉半提供（五〇三）

（小名浜測候所発表）

【今晩】北風、晴れ時々曇り。
【あす】北風、晴れのち曇り、遅くなって一時にわか雨の降るところもある。
【海上】今晩は風波がある。あすは多少風波がある。

今週のニュース

いらいらした感じを解消する

文化の発展と共に社会の複雑化騒音…が常に神経を緊張させ「神経のコントロール」を乱して胃腸等いろいろの病気の要因になって居ります
◇いらいらした不安感
◇うつうつうつした浅い眠り
御来店の上御相談下さい

関内薬局　DRUGS
平市四丁目　TEL・(代) 3175

うなぎ　松本楼
平市南町　TEL(代)六六四四

風にきいた！
インスタントばやりでも　いつでも
新鮮さを保つには　これから
ますます冷蔵庫の季節ですよ…と
風がささやいていた…
☆五カ年間責任保証付
電気冷蔵庫六〇立　三六〇〇〇円から
同　九五立　四九〇〇〇円から
時計と音楽・デンキ…デパート
金光堂
平市5丁目　TEL：4595
磐城市本町　TEL：2853

銘菓　桃山
桃山調の高貴な色調と雅味はお菓子の雄ともいわれ通人の絶賛するところ　お茶受けには最高とされ　ご愛顧を賜っております
（一個　5円
折　100円から）
びんびん
平餅本舗
松月堂
平市銀座　TEL.2206

春を追って緑のはてまで！
今や修学旅行、遠足の好適期、持参したい品が年毎にふえてゆくので、お子様も親ご様も頭の痛いことでしょう
キャラメル　一個　九円―二八円
チョコレート　一個　九円―九二円
夏みかん　一個　二〇円―四〇円
バナナ　百匁　二八〇円―三〇〇円
ジュース缶詰　一個　二五円―三五円
いかくんせい　一袋　四〇円
乾ブドー　一袋　五〇円・一〇〇円
チーズ天ぷら　一袋　五〇円
藤越
平市

恋と笑いと珍事件

特急にっぽん　影なき殺人者　家光と彦左と一心太助　怪人黄色い手袋　わが斗争　アラスカ魂

〜〜〜〜〜〜

特急〝こだま〟は東京駅を出発した。食堂車ガールのサヨ子（団）はコック助手喜一（フランキー）と恋仲で、大阪でアイノコ弁当屋を開く夢を持っていた。元華族のスチュアデス有女子が喜一に気があるのが気になる。げんは喜一が乗り込む。げんはサヨ子を嫁に望み、泰雄は有女子に惨っていた。実業家岸和田は支那服の美女ヤエ子が隣隣にくるので上気嫌。公安官に追われた下谷と上野が食堂車に逃げてくると喜一は二人を匿まうのめした。ヤエ子が岸和田からスリとった財布を二人が持っていたのだ。九分遅れて大阪駅に着いた喜一はサヨ子とアイノコ弁当屋を開く決心をした。東宝映画。川島雄三監督作品。

福の神サザエさん一家　宝塚映画。高柳信雄監督作品。江利チエミ、小泉博主演。色彩。

地球防衛軍　東宝映画。本多猪四郎監督作品。佐原健二、白川由美主演。色彩。（26—2日東宝民劇）

南郷次郎探偵帳　影なき殺人者　麻薬界の大物として検束されていた神崎は出所後数時間で死体となった。坂津部長の当局は困るが南郷次郎弁護士（天知）は神崎の弁護を引き受けており、翌日若い女からの電話でホテルへ行くと、女は殺されており、黒い鞄を持って小田急に乗り箱根へ行く。ボーイで湖上へ出るとモーターボートが接進してきて転覆したが美人にホテルへ助けられる。助手の京子の協力で宝城寺商事の女社長竜子（三原）を知り調べるうちダンプカーで崖下へ転落入院。だがぬけ出した南郷は沼津へとび、竜子に殺人と麻薬売買を理由に自首をすすめる。南郷の危地を板津が救い互いに愛し合うようになった二人を残して去る。新東宝映画。石川義寛監督作品。

海よ俺らの歌に泣け　新東宝映画。田口啓監督作品。白根一男、万里昌代主演。（26—2日平新東宝）

家光と彦左と一心太助　東映京都映画。沢島忠監督作品。中村錦之助、北沢典子主演。色彩。

白い粉の恐怖　東映東京映画。村山新治監督作品。三国連太郎、岩崎加根子主演。

地雷火組　第二東映京都映画。井沢雅彦監督作品。里見浩太郎花園ひろみ主演。色彩。（26—2日二夜東映）

快人黄色い手袋　喚声と共に黄色い手袋と称される怪人が出現し、悪人たちをふるえあがらせていた。選挙違反、脅迫あがらせていた。選挙違反、脅迫事件、不正外車事件、不正契約などが黄色い手袋によって摘発された。そして多額の金がヘリコプターで貧民街にばらまかれた。トップ屋北條寺（伴）は婦人記者であり特急にっぽん　影なき殺人者　家光と彦左と一心太助　怪人黄色い手袋　わが斗争　アラスカ魂

女のつり橋

（第一話）絹江（中村）はマッサージ娘で仕事に熱中すると半裸に近い姿をするので有名で指名が多かった。磯貝の慶子陽次に熱をあげていたが、彼は社長令嬢と連れだってきて婚約者といって彼女に紹介するので、絹代はいやらしい客のいる旅館へかけて行く。（第二話）みどり（野添）は親友の美也子と二人で高級アパートを借り、それぞれ二号生活。だが二人のパパが鉢合わせをしたうえ、美也子の恋人がみどりの恋人と同一人とあって二人は本倒する。（第三話）まゆら（叶）は浅草のストリップ劇場の踊り子だが、同じ踊り子お銀と間借りしていたが、刑務所帰りの彼氏とお銀のあられもないシーンをみた夜、小屋の小使市造に身体を与える。大映京都映画。木村恵吾監督作品。色彩。

飛び出した女大名　大映京都映画。安田公義監督作品。勝新太郎、中田康子主演。色彩

続々々番頭はんと丁稚どん

チャンポン旅行　松竹京都映画。的井邦雄監督作品。大村崑、牧紀子主演。色彩。（24—29日平松竹）

わが闘争

一九一四年に第一次大戦が起こった。ベルサイユ條約でドイツは一千億万マルクにおよぶ賠償金を支払うことになり二〇年にナチ党が創立され、三三年には連立内閣が成立、同年の国会議事堂放火事件、全権委任の強引な成文化などが続き、親衛隊の暴挙、日独伊三国同盟の結成、ミュンヘン会談につながる。スカンジナビヤ、オランダ、ベルギーに対する破竹の進撃とパリ占領、フランスの休戦條約締結あたりが華やかだったナチの歴史のやまである。以後はスターリングラード戦の惨敗、冬将軍到来による戦線の後退、連合軍のノルマンディ上陸でナチの雄図は挫折する。スウェーデン・ミネルバ映画エルウィン・ライザー編集の記録映画。☆

喜劇の黄金時代　仏・フィルム・ソノール映画。ズタンローレル、オリバー・ハーディ主演。（22—1日ひかり座）

アラスカ魂　ゴールド・ラッシュのアラスカでバレーで投げ出された中年男を救うとそれが瀬沼の父で近くの島で造船所を経営していた。塩沢は島と瀬沼の娘杏子（浅丘）を狙っていた。浩次は瀬沼の死を知ると行動を開始した。一見いわくあり気な流れ者拝島と浩次はハジキの腕を競った。火薬の取り引きに立ち合う浩次を消してくれと塩沢は拝島にたのんだ。船が出ると拝島は浩次にハジキをつきつけるが、実は警の者で二人は一味をなぎ倒した。島で塩沢は火薬庫をたてに浩次にハジキをすてさせ二人はもつれ合ってパンチの応酬。そのとき瀬沼の父は塩沢を射った。浩次はギターに手紙をつけて杏子の許に贈って発つ。日活映画。山崎徳次郎監督作品。色彩。

胸の中の火　日活映画。森永健次郎監督作品。香月美奈子、川地民夫主演。（26—2日平館）

〜〜〜〜〜〜

女のつり橋　富士に立つ若武者　風に逆らう流れ者

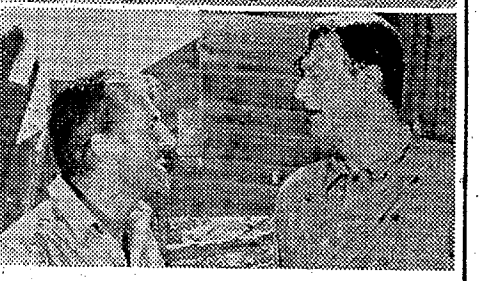

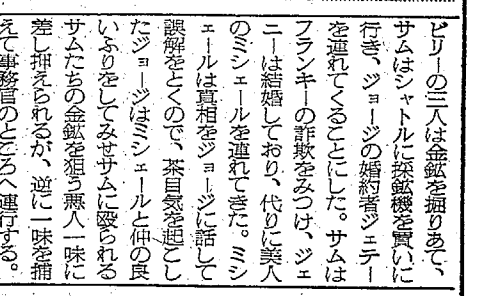

（26—2日世界館）

富士に立つ若武者

平家に敗れた源氏は追跡を逃れて都を落ち、大将義朝の次男朝長は戦死、二男頼朝（大川）は猛吹雪の中で父の一行を見失う。三條河原で処刑寸前を清盛の母禅尼の命乞いで救われ伊豆へ。頼朝は恩臣佐々木定綱、盛綱、鬼頭次兄妹に守られて十年。ある夜探題配下に追われる頼朝の友文覚を救った北條時政の娘政姫（三田）の美しい姿にひかれた。このころから源氏再興を図る草の実党が生まれ、新しい伊豆探題平兼清は政姫を見染めた。政姫は父の決意を知り無隆に嫁ぐ決心をした。しかし挙式の日、頼朝は身を固めて決起した。今こそ源氏再興の時と定綱以下の草の実党に土肥、仁田らも探題館に斬り込んだ。頼朝は兼清を斬り富士の見える丘に政姫を乗せて駆け上がる。東映京都映画。沢島忠監督作品。色彩。

新諸国物語　**黄金孔雀城**　第二部　東映京都映画。松村昌治監督作品。里見浩太郎、山城新伍主演。色彩。（26日—2日平東映）

風に逆らう流れ者

塩沢、火薬に勤める親友瀬沼に会いにきた浩次（小林）は彼が工事場を爆破して失踪したという。キャ

御婚礼のおふとんは……

純綿夜具	一組	田田田円	かかかか
秩父夜具	一組	円円円円	かかかか
キルテング	掛一枚	50000	らららら
秩父座布団	5枚組	00008	
毛布	一枚	88256	
		46641	

ふとんの**スズキ**　平市新川町　電2422

名入　**手拭**　**馬目染工場**　平・五　電三五五八

甘太郎　平・ぎんざ　電4025

話題の靴の交差点
あなたの個性を生かす……
それは丈夫で　履きよい　美しい
靴をえらぶことです
靴のミヤギ　平市聚楽館隣　TEL・4443

クリーニング　洗張・防水　**小松崎**　平館前電3343

平市二丁目　**DPの専門店　くわな**　電五二六九

男女　店員若干名募集▽18—25才くらいまで▽住、通自由▽委細面談　平市堂前電三六二〇　玩具問屋幸楽商店

貸店舗　舗又は事務所▽二階建▽分割貸与可▽平駅三分▽委細面談　連絡先平市紺屋町西鳳電二三五〇

貸店舗　▽事務所または店舗向き▽場所＝平市旧市内▽交通便▽委細面談▽連絡先き＝電話（平）五九二四

女子　従業員募集▽二十才前後▽旧市内在住の方▽履歴書持参の上事務所まで　平市田町電二三八ひかり座

募集　▽営業部員若干名▽女子事務員一名▽テレビ技術見習一名▽年令18才以上、履歴書持参、委細面談　ユタカ電機株式会社　常磐市湯本　電二七七一

求む　バー向き店舗　買い求めたし　賃借も可　居抜きを希望　当方希望場所平市田町付近　御報次第参上いたします　委細面談　連絡先電話（平局）四二〇八＝渡辺

添田自動車板金工場　平市北白土　電三四九二

貴女に心から奉仕する　**ハリウッド美容室**　平・ひかり座前　電話5249番

外科　胃腸科　泌尿器科　性病科　平市菱町公会堂通り　電話　四六九五番　**真木医院**

整形外科　外科　内科　平市鎌田町　電五四二六　**金成医院**　金成桂一

天勝寿　平市南町　電二二〇四