(1) 日刊 (第三種郵便物認可) 昭和21年6月1日 昭和24年2月24日 運輸省特認第233号 いわき民報 (夕刊) 昭和36年4月27日(木曜日) 第4677号

夕刊
いわき民報
発行所 平市田町63
いわき民報社
社長 野沢武蔵
電話(代表)4161番
© いわき民報社 1961

新学期用
机 本箱
本立 椅子
各種取り揃え
家具のデパート
あるが
平市銀座通 電2223
四丁目支店 電4295

常磐市八仙地内に

新国道と常磐線跨ぐ立体橋

三カ年計画、三億円で着工決まる

平土木事務所では今年度から三カ年計画で常磐市八仙地内に新国道と常磐線を跨ぐ立体橋の建設に着工する。総工費は三億円を予定しているが、今年度は取りあえず三千万円で家屋四十七戸の移転と土地買収に着工する。特に常磐線をまたぐ跨線橋（延長三十五㍍、巾十三㍍）は常磐線電化工事に伴う架線工事が三十七年十月には施工される予定なので、それまでに完成させる計画。同立体橋の建設については先に地元商店街から反対されたが、その後常磐市商工会議所の音頭取りで去る二月末、立体橋建設期成同盟会（会長吉田恭平氏）を結成、商店街の協力を得ることができた。

この立体橋は新国道から常磐炭鉱自治会館側に新たに延長四百㍍の新道路を建設し、直角に国道と常磐線をまたぎ、市街地を走る旧国道と結び、八仙踏切を廃止する計画だが、上町、石畑両踏切はそのまま存置する予定で設計を始めた。新設される立体橋は合成格子桁橋で、常磐線をまたぐ部分は延長三十五㍍、巾十三㍍、国道をまたぐ部分は延長二十㍍（巾十三㍍）のもので、両橋の間には高さ八㍍、厚さ二㍍の鉄筋コンクリート製橋脚一基が湯本川の国道側に建設される。この立体橋とその前後の取り付け道路延長二百三十五㍍には両側に巾二㍍の歩道と九㍍の車道が設けられる。

また新国道から立体橋に入るまでの新設道路は平よりの方は自治会館前の山腹を切り割りして五%の勾配で上がり、一方磐城よりの方は盛土して同様五%の上り勾配で結ぶ計画である。なお現在設計を進めており、用地買収の交渉は七月ごろから行なわれる見込み。

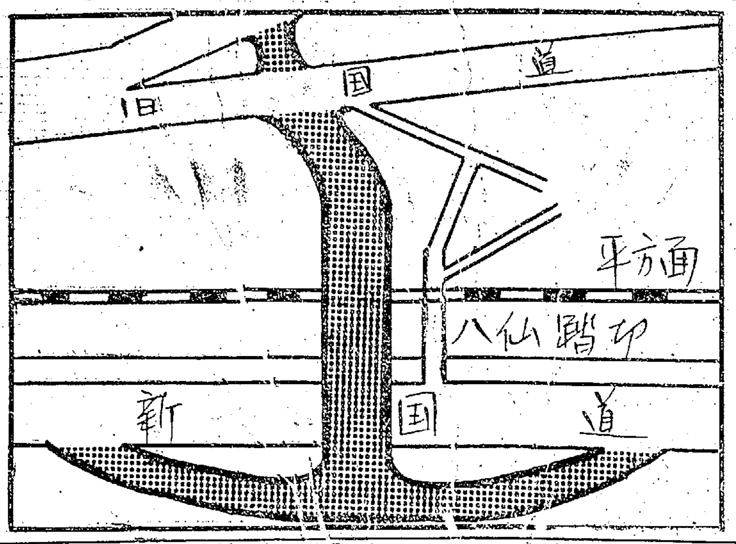

【トッ版は計画略画、太線が新建の部分】

市町村経済課長会議 市町村経済課長会議は五月六日午前十時から県石城事務所会議室で開き、経済、農業改良、蚕糸各課の事業について協議する。

小川で料理講習会 小川公民館では五月十日午前九時半から小川町上小川内倉分館で料理講習

下高久県道を拡張

さらにボラ橋まで延長

平土木事務所では県道下高久―谷川瀬線の改修工事に拍車をかけ、三十五年度から平市上高久地内の神明橋から以東約六百㍍を巾八・五㍍に拡張、道路の高さを水田から一㍍にするよう盛土し、現在は立派な道路となったが、今年度はさらに以東に水田や畑を埋め立てして延長七百四十㍍の直線道路を建設することになった。今年度の事業費は神明橋（延長十三㍍）ボラ橋（延長同）の建設を含めてざっと一千五百万円。なおこれで平市谷川瀬から平市下高久字馬場までの同路線は、谷川瀬地区の一部を残して約四㌔が巾員八・五㍍の立派な道路となるワケ。

今年度着工する場所はボラ橋から東側だが、同地区（下高久字馬場）では現在の県道が山沿いにカーブしているため、田畑を埋め立てして直線コースで結びつける計画である。同新設路線は将来は同部落から午転部落をつき抜けて、現在の沿岸観光道路（四倉―草野―夏井―沼ノ内を結ぶ）と直結される計画であり、両部落と用地買収についての話し合いもつき、来年度には両部落をつき抜ける新幹線の建設に取りかゝる計画が進められている。

四倉で航海安全祈願祭 四倉町は二十九日午前十時から漁港岩壁で本年度北洋サケ、マス漁業に向かう母船式独航船九隻をはじめ、中部流網漁船など二十九隻の航行安全と大漁祈願祭を行なう。乗組員には全員に手拭と祈願札をおくる。

29日は晴天

きょう降雨量50ミリ

昨夜から石城地方に強い風をともなった雨が降り続き、二十七日昼には小降りとなったが、小名浜測候所の観測によると二十七日正午現在、降雨量は五十ミリ、最大風速は十四・八㍍（二十七日午前七時）を記録した。

これは東支那海に発生した低気圧九百九十三ミリバールが発達しながら北東に進み、二十七日午前九時ごろ小名浜東方海上を通過したためで、雨は峠を越し天気は回復に向かい、二十八、九日は良い天気となる見込み。

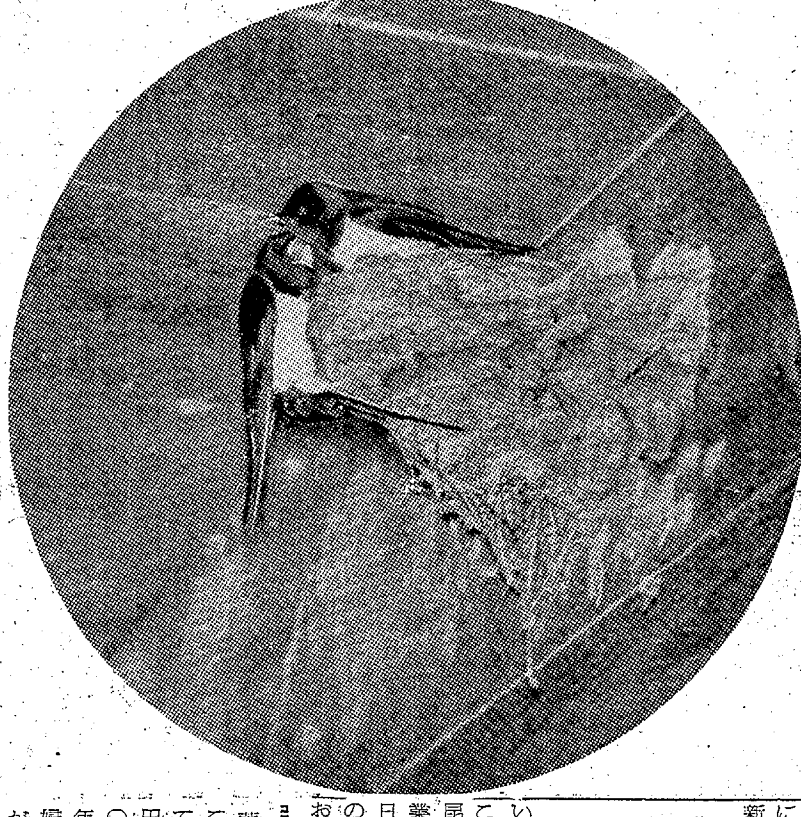

いらっしゃい ツバメ夫婦

○…郊外には早くもツバメの巣造りの姿がみられる―柳が芽をふき、若葉がもえ始めるころ、南方からはるばる渡ってきたツバメが素敵な速さで円舞曲を演ずる。

○…平市内の目抜通りにも例年、今ごろになるとツバメ夫婦が訪れ、出産準備を始めるが、このところ改造築した店が多いので次第に巣が減り、訪れるツバメのほとんどが郊外に移っていくようだ。

【平市の郊外で巣造りしたツバメ夫婦】

勿来の関の拡充など

市政を聞く会で要望

勿来市婦人会連絡協議会、勿来未亡人会共催の"市政を聴く会"は二十五日午前十一時から役所側から品川助役以下各課長、副課長らが出席し、植田公民館で開かれた。参加者は約三百人で、市政の説明を聞いたあと❶婦人学級ばかりでなく殿方教育もしてもらいたい❷不良化防止のために鮫川橋や部落の街灯の増設を❸勿来の関に遊園地など施設して公園らしいものにしてほしい❹虚礼廃止を市が率先してもらいたい❺下水道事業をしてもらいたいなど活発な質疑応答を行ない、要望に対して市では財源とにらみ合わせて必要性に応じて実現させたいと回答した。

平―水戸電化 半年早く実現

期成同盟会で陳情

常磐線上野―水戸間の電化工事が進み、いよいよ六月から営業運転を始め、六往復が増設されることになったが、水戸―平間（延長九十四・一㌔）は二十億六千九百万円で、三十七年度内に完成させる計画である。平―仙台間（延長百三十二・八㌔）は国鉄電化五カ年計画に基づいて今秋から工事に着工する予定で、五カ年計画の最終年度四十年度までに四十四億六千万円を投じて完成させることになっているが、常磐線電化促進期成同盟会では平―水戸間を開通を半年早め、三十七年十月ごろまでに完成するよう陳情している。

理科教室新設など決める

四倉高PTA総会

四倉高等学校PTA総会は二十五日開き本年度予算二百万円を決め新築する理科特別教室工事、施設に協力することを申し合わせた。新役員つぎのとおり。

▽会長 佐藤卓司（再）▽副会長 古市寿平（四倉）坪井寛（久之浜）吉田嘉宣（草野）会計 片寄唯夫

磐城市保健委会五月の行事 磐城市保健委員会はこのほど開いて五月中の衛生事業を決めた。これによると春の大掃除、ネズミ昆虫駆除の実施のほか予防接種事業では小児マヒ、ジフテリア、百日せき予防接種の実施、未登録犬の調査、狂犬病予防注射の実施がおもなもの。

強風波浪注意報 小名浜測候所は発令中の風雨、波浪注意報を二十七日午前十一時十分強風波浪注意報に切りかえた。低気圧が発達しながら当地方を通過、雨は峠を越したがこれから風が強まり、最大風速は沿岸で北のち西風十五ないし二十㍍、陸上で十ないし十五㍍に達する。沿岸海上は一段と風波が高くなるから漁船は十分注意を要する。二十八日夕刻には弱まる見込み。

大人も及ばぬ公明選挙で

平一小で役員改選

平一小のあげつち子供会の三役選挙の投票は二十六日午後一時から同校講堂で開かれ、会長に松本勇太郎（六年二組）副会長青木英直（六年六組）馬上一美（五年四組）書記高萩正子（六年二組）和気一夫（四年三組）君が当選した。

同こども会の選挙は大人の選挙と同様立候補者を出し、一週間の選挙運動期間をおいてその間に立会演説会などを実施し、投票を待つことにしている。投票場には受付から記載所、三役別の投票箱が設けられ、開票には立会人をおき、開票結果を校内に速報する仕組み。一般の選挙を縮少したような活動ぶりで、学習を地で行き、その効果を十分に上げている。この方法が行なわれてから五年になるが、年々選挙に対する認識が高まって来た。もちろん公明選挙。なお立候補は会長三人、副会長七人書記五人。

寸言

▼常磐市八仙地内に一大跨線橋を建設することに決まった。商店街も一時反対したが、大局的にみれば便利になり、事故防止になるのがミソ。

天気予報 玉半提供 電五〇三
(小名浜測候所発表)

【今晩】北西の風強く、晴れたり曇ったり。
【あす】西よりの風、晴れ時々曇り。
【海上】今晩は風波が高くシケるから漁船は十分注意を要する。あすははじめやや風波があるが次第におさまろ。

●大黒屋友の会会員の皆様へ
会員10,000名様突破記念
謝恩特別セール あと1日 (28日)限りです!
会員10,000名様突破記念感謝のご奉仕品を勢揃いご来店をお待ち申し上げております
■ご招待状をご持参の方に4階事務所前で
アイ・ジョージ・ショウご招待券を抽せんに依り進呈
楽しいあなたの百貨店
大黒屋 平市 TEL 2191-5

昨年を中心に イワシ漁を決算

小名浜漁協組 岡田鉄郎氏

磐城市、小名浜漁協組、職員、岡田鉄郎さんは豊漁を誇った昨年の小名浜港のイワシ漁を中心に資料をまとめ「イワシを決算する」と題して発表、注目をあつめている。イワシ漁業のおい立ち、漁獲高年度別、漁の周期的現象、35年のイワシ漁などについて詳述している。「イワシを決算する」のあらまし次のとおり。

"好、不漁は周期的に" 銚子沖で産卵を発見

岡田鉄郎氏

昨年三十五年秋にはじまりことし三月までつづいたイワシの豊漁は近年にない明るいニュースであった。十二月までは一万二千四百五十ﾄﾝ、水揚げ金額四億八百二十七万七千円でこれにことし終漁までの分を加算すると二万五千六百七十二ﾄﾝ、八億二千百五十七万一千円に達し水揚げ量では過去の最高（昭和十年）四万四千九百四十四ﾄﾝ（九十二万一千円）には及ばなかったが、戦後としてはもちろん最高の記録であった。当時小名浜開港以来の記録だろうと騒がれたが、かつてのアグリ網全盛時代には遠く及ばなかったわけだが、サンマの不漁のあとを受けた盛んな水揚げであったからそのような表現を使われたのもやむをえまい。

小名浜におけるイワシ漁業（アグリ網以前のイワシ漁業）がいつごろからはじまったかは明確にできないのは残念だが、よほど古くから地引きや刺し網によって行なわれていたようで、魚群を待つ消極策にあきたらず、そのご沖合に出て魚群を巻き揚げるこその（殿）引き漁業に転じ、漁具の改良進歩をはかってアグリ巾着網として今日の形をなした。

本県では明治二十三年以後千葉県から漁法を導入、漁船の動力化大型化によってその機能を増大し昭和十年にはわが国イワシ漁業の漁獲高の筆頭を飾るまでに振興した。本格的なアグリ網の興隆は全国的にみて大正後期から昭和初期にかけてであって、その頂点は昭和七年ー十七年ごろになると思うこれは昭和七年（小名浜港）の水揚げ量二万五千八百ﾄﾝ、同八年、二万八千二百ﾄﾝ、同九年、三万九千八百ﾄﾝ、同十年、四万四千九百四十四ﾄﾝ、同十一年、三万八千九百六十ﾄﾝ、同十二年、三万七千八百二十ﾄﾝ、同十三年、一万七千ﾄﾝ同十四年、三万五千四百ﾄﾝ、同十五年、三万八千六百八十ﾄﾝ、同十六年、二万四千六百ﾄﾝという数字で知ることができる。

これから推定しても小名浜港の本格的な漁船の動力化による操業は昭和二年ごろになろう。そして小名浜を中心として江名、四倉、原釜などに普及し昭和十五年には本県の総数は二十二カ統、七十七隻に及び二十六年には四十五カ統百四十四隻に達した。まさに小名浜アグリ網全盛時代で回船の割り込む余地はなく全く地元アグリ船の独壇上であった。今回回船の勢に押され低調そのものの寂しい姿をみるとき文字通り隔世の感が深い。

イワシ不漁の自然的原因はなにか。これについて専門家の学説必ずしも一致していない。冷水塊説、濫獲説、海流異変説などー。しかしアグリ網漁業者は決して希望を捨てなかった。一つの信念をもっていた。それにはこの不漁はある周期的現象によるもので絶体的なものではなくやがて獲れる時期が訪れるという確信であった。その周期には根拠があっての話ではなかったが、長い忍従を支えたものはその信念だけであった。そして三十五年秋久しぶりの豊漁に恵まれた。周期説が単なる盲信でなかったことを裏付けたようなものである。そればかりではない水産庁調査船若鷹丸がさる三月銚子沖で多量のマイワシ産卵が行なわれていることを確認し、この産卵によってことし生まれのマイワシ発生量は戦後最高となり、千葉県以北の漁獲量が数年後には飛躍的に増えることが予想されると朗報を伝えている往年のイワシブームを再現させたいものだ。

磐城で大麦の穂が出そろう

【大麦の出穂＝磐城市岡小名地内】

◎…磐城市の農村地区では早くも大麦の出穂がはじまり、山林を背にした陽なたの畑地はほとんど出そろった。市農政課の[illegible]では例年より五日ほど早目。

◎…農業政策のシワ寄せが大麦にあらわれ、政府でもあまり大麦の作付けを奨励していないが農家の副収入にはなくてはならなくなったニワトリ、ブタなどの飼料に利用されつつあるため磐城市の大麦の耕作面積はほとんど減らず約二百二十㌶。

◎…六月初旬には"麦秋"収穫期を迎える。

くらし随筆

つめたいフロ

真尾悦子

どういうわけか、私と夫とは仲のいい夫婦だ、などと人様から言われます。ところが夫はへそまがり、私はつむじまがりで、朝から晩まで、ああでもないこうでもないで、大変にぎやかなのが実状でございます。ただし、たいていの場合は、二人とも手では仕事をしています。つまりお互いの口だけが活発に動いているのです。

◇

ある晩、仕事中にはじまった議論がなかなか解決しなくて、とうとうフロ場にまで持ち込みました。火の消えている夜中のフロは、いい加減ぬるくなっていましたが、けんかが忙しいもので火をつけるのも忘れて、そのまま先を争ってドブン！。

小さな小さなフロおけですから、二人で入ると、うでや背中をうんと圧迫しなければしゃがめません。お互いにお湯の中で相手にひじ鉄砲をくわせながら、ケンケンゴウゴウ。

話はこうなんです。戦争は大量殺人をやってのけても罪にならないばかりか、キンシクンショウだなんて全く不合理だと私は主張します。夫は平和なときなら、大根一本盗んでもドロボウだが、戦争のときは、生きるために、そして勝つために、盗むどころか殺しもするんだ。たとえば、いまここへ誰かが無法に入ってきたら、おれたちだってニヤニヤしてないで、怒って手向かうにきまっている同じ理屈ザ、と言います。分ったような分らないような、つまるところは大差ない意見かもしれないんですけれど、なんとなく気分がしっくりしません。

◇

お湯はドンドンさめて、体を動かすとさむけがします。私は思わず夫の背中にへばりついて暖をとろうとしましたが、ただいま激戦中ではそれも不本意です。仕方ありません。えいッとばかり飛び出して、ガタガタふるえながら寝床にもぐり込みました。

（月刊いわき編集者）

市況

魚類（単位＝円）

（二十六日午後ー二十七日正午）二十七日は海がシケのため底引船が一斉に入港して水揚げしたため、アカジなどが多く出回った。

【小名浜港】底引船二十隻、小型船十隻、小舟七隻▼小アカジ　二万一千㌔　二七ー二〇▼アカジ　一万一千㌔　四五ー四二▼トウジン　七千五百㌔　三三ー一八▼クロコサメ　四千八百㌔　一二・五ー一五▼カニ　三千㌔（一匹）　一九ー四▼シゲタラ　一千百㌔　一三▼メクラウナギ　九百㌔　一〇▼エビ　七百二十㌔　五七〇ー四二〇▼メヌケ　五百㌔　一二五ー九〇▼アンコオ　五百㌔　二八ー七▼水タコ　二百五十㌔　二三〇ー六〇▼ヤナギ　百八十㌔　二八〇ー一五五▼ギス　百五十㌔　八〇ー四五▼ドンコ　百四十㌔　四〇ー三〇▼サメサカレイ　百二十㌔　六〇ー五二▼サクラエビ　千㌔　四五▼小ヒラメ　二百五十㌔　二〇〇▼ムシカレイ　百十㌔　八五▼イシモチ　百五十㌔　一〇〇

【江名港】水揚げなし

【中之作港】水揚げなし

野菜（単位＝円）

▼ホウレン草　二二ー七（束）
▼ナルイ　五ー三（〃）
▼カブ　一七ー八（〃）
▼葉タマネギ　七ー二（〃）
▼ニラ　七ー二（〃）
▼ミツ葉　一八ー八（〃）
▼ニンジン　二七ー一八（㌔）
▼ゴボウ　三〇ー一五（〃）
▼大根　二七ー一〇（〃）
▼サツマイモ　一八ー一三（〃）
▼バレイショ　一六ー七（〃）
▼ヤマトイモ　六〇ー二〇（〃）
▼キリイモ　四〇ー二五（〃）
▼キュウリ　一五ー九（本）
▼タマナ　三〇ー一五（㌔）
▼タマネギ　五〇ー三五（〃）
▼ネギ　二三ー一五（〃）
▼サトイモ　三七ー二五（〃）
▼サヤマメ　一六〇ー一四〇（〃）
▼タケノコ　五〇ー三〇（〃）
▼レンコン　六〇ー四五（〃）
▼ウド　四〇ー二五（〃）
▼モヤシ　二〇ー一八（〃）
▼シイタケ　三〇〇ー二〇〇（〃）
▼玉子　一一ー八（コ）

果物

▼リンゴ　五〇ー三〇（㌔）
▼夏ミカン　七〇ー三〇（〃）

（丸平青果市場調べ）

メガネと時計は….
豊富に取り揃え….
アナタにピッタリしたメガネを….
平・銀座 誠光堂 TEL 3469

明日の活動の源泉！
新鮮なキリン生ビール
キリン生ビール 中ジョッキ 五〇〇CC お通し付 一二〇円
キリン生ビール 小ジョッキ 三〇〇CC 〃 八〇円
白馬の雪 二級酒 正一合 〃 八〇円
白馬の雪 一級酒 正一合 〃 一一五円
居酒屋まるさ
平市中央通り 電三八二〇

レジャーは釣で！
釣具の御用命は是非当店へ
松本釣具店
平市七丁目（発電所入口）電四四四七

新発売
発表展示会
三菱360
スクーター ゲールペット（50CC）
日時 5月3日 午前9時ー午後3時
場所 平自動車試験場
参加台数 四車種 10台
福島県総代理店
福島新菱平営業所
平市鎌田橋手前 TEL・6271

修学旅行のオネダリコート
今は旅行シーズン兼ホコリっぽいシーズンなので旅行用の雨衣をかねたダスターコートが大もて。殊に修学旅行には最大の必需品です
婦人コート 三〇〇〇円ー四二〇〇円
紳士〃 三九〇〇円ー四五〇〇円
女学生用〃 二八〇〇円
（二階コート売場）
紳士折たゝみ傘 七〇〇円ー二八〇〇円
婦人〃 九〇〇円ー三〇〇〇円
子供雨傘 二一〇円ー五五〇円
大人〃 三五〇円ー一六〇〇円
平市 藤越

春のおしゃれセーター
バーゲンセール
4月28日 29日 30日
●若葉のゴールデン・ウィークを前にして●
紳士・婦人・お子様向きのセーター・カーデガン・ショールの逸品を正札の半額にて奉仕提供いたします
◎ムードを着てレジャーを楽しむ外出着はこのチャンスに….
いつも良い品 新しい品
中野洋品店
◎会員の店
平市2丁目 TEL・2053

Belga
山用品
5月5日迄
全商品 1割引 奉仕中
スポーツのヤマカ

愛谷堰下を禁漁告示

夏井川漁協組 小アユ乱獲に警告

夏井川漁業協同組合は二十六日、夏井川愛谷堰から下流百米までの漁獲を六月三十日まで禁漁告示をする一方、小中学校に児童生徒が小アユをとらないよう各学校に警告した。

夏井川漁協組は毎年アユを放流、アユを増殖して夏井川をアユ釣りの名所にと計画を進めて、その甲斐あってことしは十糎前後の小アユが続々さかのぼっている。こどもでも楽に釣ることができるだけに、こども、大人をまじえた釣り天狗が竿をそろえてアユを捕り、店の料理にも回っているようで、七月一日の解禁を前にせっかくのアユ増殖計画がおじゃんになってしまうというもの。

これらの小アユは昨年十月から十二月ごろにかけ生まれたもので、組合では愛谷堰上流へアユをすくい移す予定。

丹後沢から消火栓

水圧低い 旧城跡へ引管揚水

春の防火週間が過ぎ各地で大火を出しているが平市消防署は水圧が低く一般消火栓は役に立たない高台の旧城跡東南部（平安荘付近）に丹後沢の自然用水四千立方米を利用した消火栓それぞれ二基を設置した。丹後沢から二・五吋パイプ二本を山の上まで七十五米を敷いて消火栓に送水するもので、この地区は消防ポンプの上がらない一帯で、下からホースを接続してかつぎ上げると放水まで七分もかかったのが、こんどは寸秒で放水同地区住宅八十戸、約六千万円の財産を火事から守ることが出来るようになった。総工費十九万八千円。

このほか丹後沢南側の高台（市営住宅など二十一戸）にも新設するほか、磐女前の桜堀（五百四十立方米）は護岸工事として消防ポンプを接岸できるようにするなど、自然用水をフルに活用する。

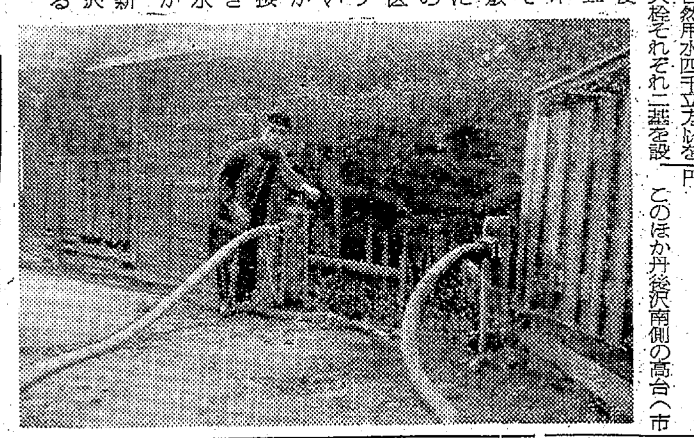

【旧城跡に新設した丹後沢から引水する消火栓】

山ざくら観賞 水神社の祭典

千軒平貯水池

四倉町八茎千軒平貯水池の水神社祭典は二十五日午前十一時余水吐脇の神社前で行なわれた。町、議会、日鉄鉱業、磐城セメント、堀江工業など来賓があり、土地改良区から小野理事長、佐久山常任理事ら二十余人が玉串を捧げて本年の豊作を祈った。貯水池は満水に近く八十三万石の水をたたえ周囲の山ざくらを湖面に写しとてもきれいだった。なお工事を完成した堀江工業の山神社は本年から水神社境内に合祀するという。

休日返上して散髪奉仕

草野の渡辺さん、盲ろう学校に

平市草野の渡辺理髪店（店主渡辺三郎氏）では二十二日、県立平盲ろう学校を訪れ児童の無料散髪サービスを行ない喜ばれた。恵まれぬ同校の児童らは寮母さんの手で頭を刈っているが、本職でないため顔までは手がまわらない。この話を聞いた渡辺さんがそれでは月曜日の休日を返上して無料奉仕をかって出たもの。

電気バリカンやカミソリ、セッケンまで全部持参で、店員ら三人で午後一時から二時間半がかりで男子児童二十人の頭を刈った。顔まできれいに剃ってもらい子供らは大喜びだった。こんどは女の子の散髪を約束して帰ったので、子供はいまからその日の来るのを首を長くして待っている。

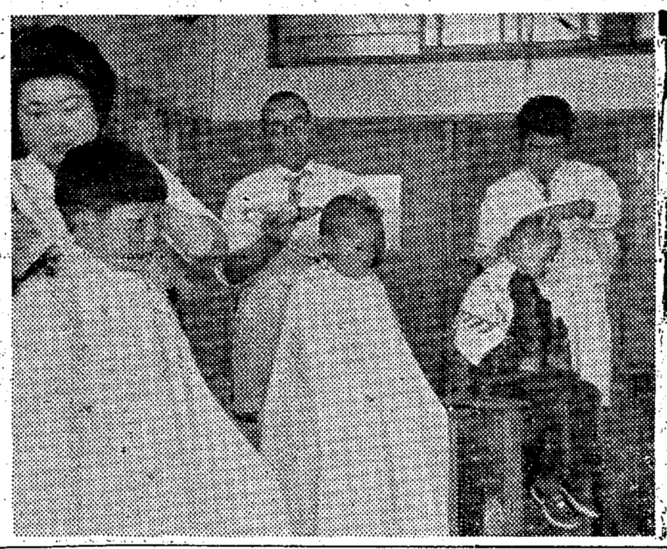

【無料散髪奉仕をする渡辺さん】

退職勧奨には絶対反対

磐城市職組で集会

磐城市職組（委員長赤塚美輝氏、組合員三百人）は高令者（五十五歳以上）退職勧奨反対集会を二十六日午後零時十分から同市役所正面玄関前に組合員百三十人が集まって開き、佐川自治労県連書記長のあいさつと松本市職組書記長の経過報告があり、汚職事件の責任を押しつけた首切り同然の退職勧奨には絶対反対する態度を再確認した。なお反対闘争をおしすすめるため斗争委員会の設置、友誼団体の支援要請斗争資金一組合員当たり三十円のカンパを行なうという。三提案については、同日午後三時までに職場集会を開いて結論を持ち寄り、今夕開く中央委員会で最終決定することと、同零時五十五分閉会した。

また同職組では去る二十四日退職勧奨を受けた二十六人に対しアンケートを求めていたが集計の結果、回答者二十二人のうち勧奨に反対するという者十八人、やむをえないという者三人、白紙一人で絶対反対の者が圧倒的に多いことが判り、さらに組織を強化して反対斗争をおしすすめることになっている。

幼稚園帰りはねられ死ぬ 四倉

祖母の手をふり切って飛び出して

二十六日午後三時二十分ごろ四倉町大字細谷字大井下地内新国道で同町下仁井田字樋向一六、農業鈴木正直さんの長女アヤ子ちゃん(五)は同町渡辺薪炭商所有オート三輪車＝佐藤唯市(三三)運転手＝にはねられて頭を強く打ち、平市竹林病院に入院したが出血多量で二十七日午前五時十五分ごろ死亡した。

アヤ子ちゃんは幼稚園の帰りで祖母に手を引かれオート三輪車の通過するのを待っていたが、どうしたはずみか手をふり切って道路に飛び出し車にはねられたもの。平署の調べではアヤ子ちゃんの車の直前横断と車の徐行違反。

小川で山火事

二十六日午後一時五十分ごろ小川町大字塩田字尾ノ内地内の塩田山国有林から出火、松林約三紗を焼いて午後四時ごろ消えた。同山林は松植林地で五年前に植えた若松林。消防団員など約二百五十人が出動消火作業にあたったが、全く水の便が悪かった。損害約二十万円。

石工二人が傷害

平署は二十六日、平市材木町四三、石工芳賀士郎(二一)四倉町仲町一二一石工鈴木三男(三四)の二人を傷害現行犯で逮捕した。二十五日午後八時半ごろ平市田町アサヒパチンコ店前路上で、平市赤井字畑子沢一一五修理工佐川薇さん(二四)にいんねんをつけてなぐり、一週間の傷を加えたもの。

【仕上げを急ぐサケ・マス独航船＝小名浜港】

うかぬ顔で北洋漁出港準備

日ソ交渉の妥結願う

磐城市小名浜、江名、中之作三港と四倉港では北洋に出漁する母船式サケ・マス独航船四十九隻が最後の準備に拍車をかけている。しかし北洋サケ・マス漁業交渉がまだまとまらないため、いつ母港を出港できるか見通しが全然たたずハマの表情は暗い。それでも四倉港では待ちきれず大安吉日の二十九日壮行会を開き、同時に約十隻の独航船が出港、集結地の北海道函館に向かう。

小名浜港などでは魚市場岸壁に係船、魚倉や漁具などの補修を急いでいる船が多くすべて日ソ漁業委員会の成り行きに注視、一日も早い妥結を待っている。

キャバレーで大暴れ

平署は二十六日、平市中神谷字立鉾一四、暴行傷害前科四犯無職鈴木忠義(三八)を暴行傷害現行犯で逮捕した。二十六日午前一時半ごろ平市田町七四キャバレー「パレス」こと稲崎節子さん方二階ホールでささいなことからいんねんをつけ支配人後藤忠司さん(四三)、バーテン片寄行信さん(三二)女給永山ツヤ子さん(一九)の三人になぐるなどの乱暴を働き、後藤さんに一週間の傷を加えたもの。

常磐炭住の水道敷設始まる

常磐炭鉱労組が三年前から社宅内の水道施設問題について交渉を進めて来たが、会社側との話し合いがつき、内郷、常磐両市の五千余戸を対象に、湯本、内郷、鹿島磐崎各鉱で一せいに工事が始まった。

はま

○…平観光協会役員会は二十六日午後一時から開いたが、うるさ型の市会議員が常任理事とあって決算、予算をめぐり大荒れに荒れた。

○…三十六年度予算は平市助成金が百万円と前年の半分に減った上、借入金四十万円、未払金九十六万七千四百四十円と百三十六万七千円の赤字という火の車。「市の助成は百万円で結構」と大見栄を切った鯨岡多久事務局長、二万五千円だった月給を一万五千円に一万円賃下げ、非常時体制の自粛を表明した。

○…一万五千円は一般事務員と同額。「これではオレたちの賃上げはのぞめない」と事務員はセンセンキョウキョウ。思い切った賃金カットに常任理事連も大いに働くには十分な収入がなくてはなるまいに…と首をかしげていた。

中島安男 3251

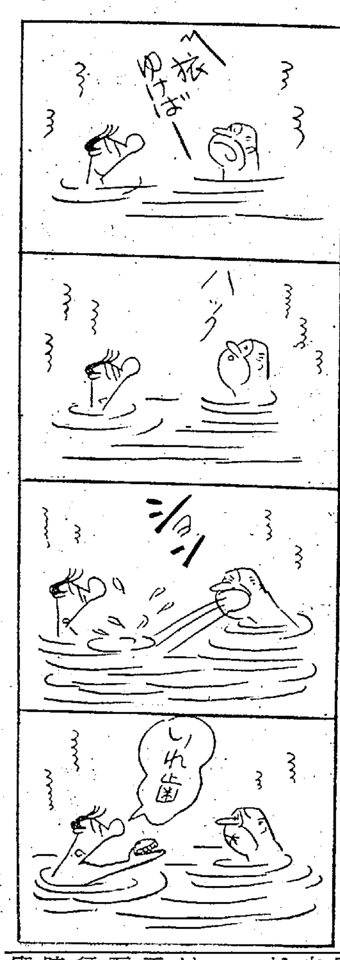

第一回卒業検定のおしらせ

四月三十日までに全教程（技能・法令・構造）を修了された方について五月一日午前八時から模擬検定（技能・学科）を行ないます 模擬検定合格者は五月十日午前八時から卒業検定を行ない 不合格者については五月三日までに補修教程をしていただき、同じく五月十日の卒業検定に参加していただきます

公認 福島県平自動車教習所

同窓会総会のお知らせ

恒例の同窓会総会を今年は小名浜支部のお骨折りで左の要領で開くことになりました 同期の方やご近所の方にお誘い合わせて多数ご出席下さいませ

磐城女子高等学校同窓会 会長 酒井ツネ

▽日時 四月二十九日 午前九時から午後二時まで
▽会場 新よね（磐城市沖見町二一電三二〇八）臨港鉄道小名浜駅下車 またはバス金星座前下車
▽会費 三百五十円

軽量鉄骨建築

新築自体についての課税問題はそれほど心配ないのですが その資金をどこから捻出したかによりいろいろ問題が生じてくるわけです
❶過去の自分のもうけによって購入したものか
❷不足分を他人から借り入れて購入したものか
❸不足分を親兄弟等の親戚から贈与を受けたものか

設計施工 株式会社 いわき建設
代表取締役 友寄英宏
本社・平市五色町 電6816-7
工機部・勿来市植田 火力発電所前

味自慢の コーヒー
名曲コンサートプログラム 五月分が出来ました
名曲喫茶 ぶるぼん
平・ひかり座前 電6625

ヤマハオートバイ!

新型車

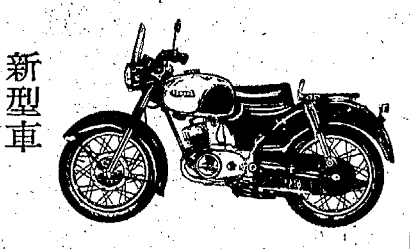

YA5型 125cc
2サイクルのカベをやぶる 3ロータリーのバルブ エンジン搭載
現金¥130,000

ラビット スクーター 50CC スカーレット 現金¥58,000

急募 整備技術者 若干名

ヤマハ全車種 ラビットスカーレット 福島県特約店 くろがね自動車販売店
平自動車工業株式会社 内郷・小島・電(平)3811-3812

NHK第一 27日 1040KC

6・05 「アルタイをこえて」神山繁
12 ゆかいなサーカス
30 「1丁目1番地」
7・15 ニュースハイライト「きょうの国会から」
30 今週の明星 渡辺はま子 楠トシエ 佐川ミツオ 沢たまき 防府放唱他
8・00 演芸会❶落語「一人酒盛」三遊亭円生❷漫才「僕の恋愛」❸落語「江戸荒物」桂小文治
9・10 ニュース解説 坂田二郎
25 芸能ホール「人間の條件」淡金四郎 井上孝雄 香川京子 三津田健
10・06 スポーツ・ニュース
10 大詰めに来た松川事件
30 長唄「連獅子」（正治郎）和歌山富十郎 杵屋勝五郎
11・10 五年制高専案をめぐり
30 チップよもやま話
40 話と音楽 佐藤達夫

NHK第二 1540KC

6・20 管の防錆および塗装の方法
35 品質管理「標準偏差」
50 そろばん教室
7・00 基礎英語◇英会話
30 若い世代へ❶大人にわかってもらいたいこと❷学校は出なくても❸歌「野ばら」
8・00 歌劇 ドン・パスクワーレ（ドニゼッティ作曲）柴田喜代子 中村健 栗本正 立川澄人 柴田昭司 二期会合唱団 インペリアル・フィル 指揮森正
10・15 高校初級英語
35 中級数学
55 上級国語現代文
11・20 フランス語初級 前田陽一
35 音楽鑑賞（オリビエ・メシアン）

ラジオ福島 800KC

6・00 「ジャジャ馬くん」佐藤英夫
10 なんでもフランキー
30 劇「フクちゃん」
50 「カッパ天国」藤村有弘
7・15 アイジョージ心のうた ベサメムーチョ グラナダ
30 演芸会「落語」
8・00 ミュージック「今宵を貴女と」
30 劇「すかたん家族」中田ダイマル・ラケット
9・00 歌謡曲アワー
30 ピアノムード
45 劇「愛の渦潮」作梶山季之 語り手矢島正明
10・05 浪曲「とびのぽんくら松」作山手樹一郎 口演国友忠
30 バラドスアワー
11・05 劇「宮本武蔵」
20 ジャズへの招待

テレビ NHK

6・00 あすをつげる鐘「船出だ！広い世界へ！」マーク・トウェーン 鈴木善夫
30 みんなのうた 芦野宏
35 ふしぎな少年 太田博之
7・15 バス通り裏 武内文平
30 プロ野球「西鉄対大毎」（平和台）解説苅田久徳【野球中止の時】世界カメラ訪問❶「クマのサーカス」❷「スキーヤック」他（7・50）歌舞伎座中継「祇園祭礼信仰記」（金閣寺）幸四郎 歌右衛門
9・30 きょうのニュース「スポーツニュース」「海外ニュース」
10・00 わが町の歌「息子の手」
30 特別番組「経済企画庁長官に聞く」迫水久常 武村忠雄
11・05 経済の目「水一升金一升」

天皇の還暦に思う

靖国神社奉賛会理事
平市遺族連合会長 小松 茂

この二十九日で天皇陛下は六十回目の誕生、還暦をお迎えになる。かえりみると歴代の天皇中、明治天皇と今の天皇ほどご苦労なされたお方はない。ご承知のように明治天皇は維新の改革さらに日清日露の大戦争に当たられた。今上天皇は日支事変から大東亜戦に、そして敗戦という初めての国難に当たられたのである。

終戦直後は物資不足時代で〃増産、増産〃が叫ばれ、まず日本の復興は石炭からともいわれた。当時の県連会長斎藤泉君（元代議士）と私は皇宮警察署と宮内庁に入江侍従長を訪ね、ぜひ常磐地区の炭鉱員に陛下のお言葉を賜りたいと申し込みました。幸い皇宮警察署長は小名浜出身の小野という人で大変助言してくれました。

二十四年九月決定の連絡があり、日程も決まった。ところがかなり大多数の歓迎が予想されるので湯本からオープンカーを利用して頂くつもりでした。県の役人は「常磐地区には思想的によろしくない人がいるのでオープンカーはだめだ」という。私は断じてその心配はない、責任を持つと頑張り返したこともありました。

いよいよ二十五年八月五日正午、陛下が平市にお着きになると決まって地元の喜びは大変なもの。幸い当日は晴天でことのほか暑い日でした。陛下はカンカン帽をかぶられ、湯本から沿道伝いに何万人という歓迎民の中を平市にお着きになり、鈴木市長の案内で駅へ向かわれる時駅前は高令者、引揚者団体、われわれ千有余の遺族団体がお迎えに並んでいましたが、陛下は市長や侍従からふと離れ、一番遠いところにいる「遺族席」の立札をご覧になられて、つかつかとこられ「遺族の代表者は？アナタですか」と問われ、「遺族は生活に困っておりませんか」といわれた。私は物心両面とも苦しいのは苦しいが、陛下を中心に日本再建にガンバりますからとご安心を願ったところ、大変お喜びになり「どうぞガンバッて下さい」といわれてホームに入られました。

今日でも陛下は一番われわれ遺族や傷痍軍人の身の上にお心を痛められていると宮内庁の人たちから聞いている。

よつくら句会（上）

4月16日、長隆寺

▽四点句
病めばはや掌に夏柑のいろ滲ゆし　鳴々子
春斗に鋳砂で黒き目が光る　鉄流子
教師たり母である日の田ぜり摘み　チヨ
▽三点句
剪定やたばねし技も萌えてをり　暖流
しゃくで投げた石が生む波紋春の愈檐　一長
裁断のこころのときめき梅匂ふ　暖流
人妻の逝くや弔花の東風に鳴る　〃
▽二点句
海椿りんりんとして窓あける　一長
春灯にかざし手便たしかめぬ　チヨ
濤に海猫春濤ふつばさ銀色に　漱青子
卒業す子等なすこともなさぬまま　蛇足
句友想う
三月の浮雲東京へ流れて行け　太郎
旧正月寄れば去れば嬉せまられる　一長
▽一点句
夜を深す恋猫は尾を腹に抱く　蛇足
よいよいの疲れずぐる春の泥　鳴々子
割引の映画戻りの寒き坂　安酔
出て見ればカグラかかへし貰人　久子

市民の相談室

ガソリンスタンドの移転
消防法により心配ない貯蔵構造

【問い】二十五日相馬での大火に肌寒さをおぼえました。ところで平市内目抜通りにあるガソリンスタンドは交通安全のためにも火災防止上、郊外に移転するワケにはいきませんか。火災がおきてからは取り返しがつきません。（平市民・K）

【答え】ガソリンスタンドに供給するガソリンは地下に貯蔵してあるので火災の時にも心配ないようになっている。消防法では道路上でガソリンを車に供給することは禁止されており、スタンドは必ず道路よりひっこんだところで行なわれる。問い合わせによると郊外に移転してはどうかとのことだが、それでは商売が困難になるだろう。（平消防署）

民報映画案内

※【平市】2日まで
★世界館（七・一二）飛び出した女大名（八・五〇）女のつり橋
★平東映（七・〇六）黄金孔雀城第三部（八・二二）富士に立つ若武者
★平館（七・三五）胸の中の火（八・五〇）風に逆らう流れ者
★東宝民劇（五・一六）地球防衛軍（六・四五）福の神サザエサン一家（八・三五）特急にっぽん
★平新東宝（七・〇六）海よ俺らの歌に泣け（八・三二）影なき殺人者
★三夜東映（六・三二）地雷火組（七・五〇）逆襲の街（九・〇三）家光と彦左と一心太助
★平松竹（六・四五）怪人黄色い手袋（八・三五）続々々番頭はんと丁稚どん（29日まで）
★ひかり座（六・五五）喜劇の黄金時代（八・三〇）わが闘争（1日まで）
★聚楽館（六・三〇）失われた世界（八・三〇）アラスカ魂（1日まで）
※【内郷市】
★第二イワキ 喧嘩あやつり組 小次郎燕返し 高速三号線を張れ（29日まで）
★綴映劇 顔のない美女 痛快太郎 東京の騎士隊（2日まで）
※【常磐市湯本】2日まで
★湯本座 明日なき脱獄者 騎兵隊 戦場の誓い
★三函座 ゼロの焦点 誰よりも誰よりも君を愛す 手錠に賭けた恋
★常磐座 富士に立つ若武者 あれが港の灯だ
★常磐日活 風に逆らう流れ者 一石二鳥 夜の挑戦者
※【磐城市小名浜】2日まで
★国際 好色一代男 妖花伝 東から来た男
★磐城座 機動捜査班 早射ち野郎 竜巻小僧
★金星座 水溜り 若い海流 東京の夜は泣いている
★銀星座 チャップリンの独裁者 橋頭堡を攻撃せよ（1日まで）
★東映 夜霧の長脇差 銀座野郎 水戸黄門
★第二東映 チャップリンの独裁者 橋頭堡を攻撃せよ（28日まで）
※【勿来市植田】2日まで
★菊多館 夜六・三〇 旗本喧嘩鷹 若い涙を吹き飛ばせ 柳生武芸帖
★うえた館 夜六・三〇 紅の拳銃 一石二鳥 出世コースに進路をとれ
★中央館 夜六・三〇 恋にいのちを こつまなんきん 夜のえんま帖
★植田ロマンス 夜六・三〇 カルタゴ 旅路はるか（1日まで）
※【四倉町】29日まで
★四倉文化 東京騎士隊 顔のない美女（29日まで）
★四倉国際 恋しぐれ千両勝負 天竜母恋笠 向う見ずの三日間

100貨店

きのう四倉で幼稚園帰りの幼女（五ツ）がオート三輪車にはねられまもなく死んだ。おばあさんに手をひかれて歩いていたが、前の車が通り過ぎたので、おばあさんの手を振り切り道を横切ったが、運悪く後の車にはねられたものである。この子は後の車のくるのも知っていたそうだから車に対するスピード感がなかったのだろう。新交通法の具体的な解釈について、常磐署で事故防止の実験を行なったが、人が車の前に飛び込んできた時徐行できるスピードは八キロだという。この場合、ぶつかっても軽いケガ程度ということが判った。八キロというと人の早足くらいだ。まさかこんなスピードでは商売にならないが、といって人をひけば交通事故となり、刑事処分や行政処分を受けることになる。大概の運転手はこれが嫌で、示談にしてしまう。ところが示談にすると後々までたって経済的にも精神的にも大きな苦脳を背負う。これに耐えられず、一カ月前の事故を届出た運転手もいたそうだ。事故は起こす気で起こす人はいないのだが、ちょっとした油断が悲劇を呼ぶ。（龍人）

大評判絶賛上映中
満員御礼
戦争の真実をつく波乱のナチ興亡史
わが闘争
5月1日まで
同時上映 喜劇の黄金時代
次週上映 1961年度アカデミー賞受賞作品 処女の泉
女子従業員募集
年令不問中卒以上希望者は当館事務所まで
ひかり座

話題の靴の交差点
靴のミヤギ
常磐炭砿・福対協指定の店
平市一丁目（聚楽館通り） TEL4443

ヒヨケ シート ホロ
室内装飾
永山テント
平市新川町角 電5934

コーヒー
タイラ エデン

ハカリは藤森

甘太郎
平・ぎんざ 電4025

時計は吉栄時計店
平市30米大通 電四九五六
メガネは吉栄眼鏡店

イネバンザイ
〃稲万歳アワー〃
毎週金曜ラジオ福島
午後0時15分より

良いお酒
稲万歳
ねだん
1.8リットル瓶詰 490円
720ミリリットル瓶詰 204円
300ミリリットル瓶詰 92円
180ミリリットル瓶詰 61円

急募
▽職種 電工 仕上工 巻線工
▽募集人員 経験工各三名 見習工各二名
▽年令 経験工は問わず 見習工は二十才前後
給与は優遇す 委細面談
三浦電機製作所
平市大町45 電二三七七

バーテン見習募集 二十才前後 優遇 委細面談
勿来市植田町うえた館通り（電話三九） バーゼロ

女子
従業員募集▽年令不問▽旧市内在住の方▽履歴書持参の上事務所まで
平市田町電二三三六ひかり座

男女
従業員若干名▽18－22才▽高校卒▽通勤可能の方▽履歴書本人持参
平市三丁目 横山万蔵商店電二〇九四

募集
▽お座敷女中さん若干名▽年令不問▽給与その他委細面談
平市古鍛冶町 旅館古里

貸アパート▽六畳、四・半畳、四畳各室別▽交通便利、閑静、委細面談
姓名在社（一〇）