夕刊 いわき民報
発行所 平市田町63 いわき民報社 社長 野沢武蔵 電話(代表)4161番
© いわき民報社1961

好況ムード恐れる申告者
平税務署 所得税申告始まる

平税務署管内の三十五年度所得税申告相談は一日から十五日まで始まった。税務署から出した申告相談の案内は三千人。一日平均三百人が来て、直税課の部屋いっぱいに拡げた相談室窓口に押しかけ、待合室で待つ人も相談する人も深刻な表情。前年の所得申告総額は八千七百万円。相談に来る人たちは全国的な経済成長率や好況が反影して、査定を多くされるのではないかと恐れているようだが、平税務署では昨年九月から本年二月まで個々に実態を調査しているので、全般的な好況にとらわれず、個々の適正な課税を期したいと好況恐怖説を否定している。

案内状に対する相談件数は六十%程度で、この分では十二日以降大変な混雑が予想されるので案内状通りの日時に相談に来るようのぞんでいる。

申告者の一般的な傾向は、自分の税より多くしたくないといった観念的なもので、あとは税務署まかせといった人が少なくない。これというのも少しでも課税を少なくしてもらいたいという気持ちからだが、適正課税でのぞもうとする税務署側と、一銭でも少なくと必死な納税者側とが、ホット景気中の申告相談とはウラハラの冷たいムードに凍っていた。

職業訓練所内郷寮の運営を協議

炭鉱離職者援護会平支部では三日午後一時から内郷市金坂福島総合職業訓練所内郷分所で、同所の寮である内郷寮の運営について打ち合わせを行なう。同寮は昨年九月一千三百万円を投じて延べ六百十九・五平方㍍の三階建てを完成した近代的なものだが、諸経費の負担など運営をスムーズに運ぶため、内郷寮運営連絡協議会を結成することにしている。

花嫁衣装振り付け研究

平市大町のサンペイ写真館新築に伴う花嫁衣装振り付け研究会はこの程同スタジオに日本一流の写真家、浜通り写真師会会長有馬多司雄氏を招いて開かれた。この日は約四十人が集まって研美院結城先生が振り付けを行ない盛況だった。

平市競輪11日開催

平市三月競輪は前節が十一日から、後節十九日からそれぞれ三日間開催する。三十五年度最終競輪で、発走はいずれも午後零時三十分。

【深刻な表情の申告相談】

学生服
学童服から 大学生服まで 各種豊富に 取り揃え……
まかや 平 3 電2203

大洋のプロフィル 大は洋
大量19人が新入団
百万ドル誇る投手陣

セ・リーグの最下位から一躍優勝、合わせて日本選手権をも獲得するという奇跡の道をあゆんだため大洋の全ナインは三原監督に絶対的な信頼をよせ心服し切っている。各選手とも自信を深めたため、明石球場の練習は伸々と、良い意味でのゆとりがでていた。ベテラン連も新人におとらぬ張りつめようで、監督コーチにいわれなくとも自分から進んで練習しているだけに、大洋にかぎって追われる者の弱みという言葉はあてはまらぬという。キャンプの中心は〝チームの大型化〟に注がれている。投手を含めた守備陣は絶対的といってよいほどで、昨年は一点差で勝った試合が多く、これを裏付けしている。

二連覇を目標に打てるチームに育てようと今年は多量十九人の新人(移籍三人)を入れた。三原監督の思うとおりのチームに仕上げており、今年ももちろん優勝の最有力候補だ。

エース秋山も好調で、完全試合の記録を持つ島田(源)はますます好調で秋山をしのぐほどだ。これに鈴木(隆)、権藤、大石らも十分活躍が期待され、新人に平安高の大型投手として有名な大崎を入れるなど十二球団で一番恵まれ、正に百万ドル投手陣で、相手を十分に苦しめるだろう。これに加えて守備陣は鉄壁だが、優勝につきもののはなやかさを見せるプレーになりがちなのを知って「早く確実」という野球の鉄則に従った練習で、鋭い軽妙なそれでいてどっちりした守備をみせている。

ずらりと好守備を誇る選手が並び、激しいポジション争いを展開し良い刺激となり、名守を任じていた元国鉄の箱田も目立たないほどだ。打てる大型チーム化のため打撃面では国鉄の箱田を移籍させたほかノンプロ、リッカーミシンの強打者長田幸雄を見事入団に成功させた。キャンプでは連日四日間もレギュラー・バッティングを続けるといった念の入れ方で、藤井コーチが個人の欠点を細かく指示し、納得のいくまで打たせるという合理的な練習でメキメキ腕前をあげた。なんといっても長田が中心で、早くもプロのメシにもなれ強打を示している。箱田はさすが上手なバッティングで中心打者だろう。スタンレー橋本の移籍も心強く、負傷していた黒木弟も回復したため今年は守るチームから打ち勝つチームに成長している。この成長ぶりを二十八日には会場を埋める二万のファンに披露することになる。

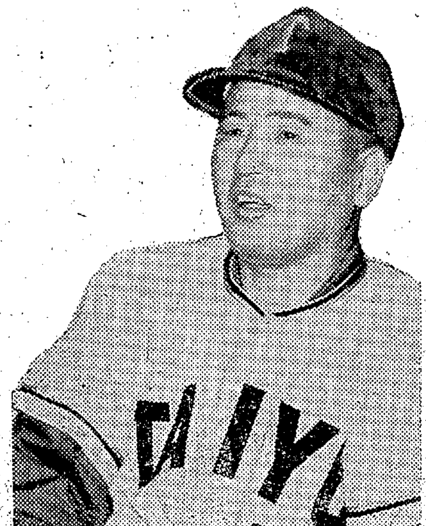
【絶対的信頼を集める三原監督】

メンバー (新)新入団 (移)移籍

▽監督 三原脩▽コーチ 谷口五郎、藤井勇、宮崎剛、土井淳、鈴沖山光利▽投手 大石正彦、鈴木隆、秋山登、権藤正利、大崎隆雄(新)島田源太郎、原田昇(新)若生照元、宮本和佳、松井武雄、岩本築英(新)幸田優、篠田荘平(新)波山次郎坂本義典(新)前田修二、楢崎量、峰国安、宮崎元忠(新)北村忠(新)上田重夫(新)、平山佳宏(新)▽捕手 高松延次、伊藤勲(新)島野雅亘、小林兵太郎▽山田忠男(新)配島久美、松崎宏紀(新)▽内野手 近藤昭仁、浜中祥和、箱田淳(移)岩岡保宏、太田勝(新)桑田武、鈴木武、麻生実男、島田幸雄、中村宬行、スタンレー橋本(移)芝野忠男、青山勝巳(新)本田威志、植野浩央、河合礼爾(新)渡辺不二男(新)▽外野手 岩本堯、長田幸雄(新)金光秀憲、柄崎英樹(新)黒木基康、近藤和彦、渡辺清、富田孝佳、布田敏雄、植田健作(新)

指定席、九割売る
大毎大洋オープン戦 内野席も早目に

本社が郷土民に贈る二十八日の大毎・大洋オープン戦は、初の浜通りプロ野球開催、前年日本シリーズの両軍だけに爆発的人気を呼び一日入場券発売後わずか二日でメインスタンドの指定席は九割が売り切れ、本社始め前売所では殺到するファンにうれしい悲鳴をあげている。結局今後は内、外野席にしぼられるが少しでも良い場所をと内野券入場券に殺到する模様。これはもちろんセ・パの雄大毎大洋の人気と、初めて地元の平市営球場でナマのプロ野球が見られることが最大の魅力だが、二万人以上入れば今後とも平市営球場に公式戦を誘致する突破口になるという大きな意義を有するだけに、マチの話題はこの大毎・大洋戦にさらわれた格好である。

四倉町長給与五万五千円に 議員も昇給

四倉町は二十七日の町議会で三役議員、各種委員の給料、手当などを昨年十月一日にさかのぼりつぎのように増額することを決めた。(カッコ内は旧金額)

▽町三役給料(月額)町長五万五千円(四万三千円)助役四万五千円(三万六千円)収入役四万円(三万二千円)教育長三万二千円(二万六千円)▽議員報酬(年額)議長五万五千円(四万円)副議長五万円(三万四千円)議員四万五千円(三万二千円)▽各種委員手当(年額)選管委員長八千円(六千六百円)委員六千円(四千六百円)農委長一万円(八千円)副、八千五百円(七千円)委員七千五百円(六千円)固定資産評価審査委員長(日額)五百円、国保運営協議会委員長(日額)六百円、委員五百円、建設審議会長(日額)六百円、委員五百円▽消防関係(年額)団長一万二千円、副九千円、分団長三千円、副、二千四百円、庶務部長四千八百円、副、二千四百円、班長千五百円、副千二百円、伝令千二百円、団員八百円、技術者千八百円

大毎・大洋戦前売所決まる

大毎・大洋戦の前売所が次のとおり決まりました。

【磐城市】文尾支店、丹新聞店、堀越新聞店、産経、河北新聞店、矢羽新聞店、増子新聞店、いわき民報小名浜支社

【勿来】高坂新聞店、緑川新聞店、丸正商店、田辺書店、安島商店、いわき民報勿来支局(以上植田)清水カメラ店、ヒマラヤ運動具店、呉羽化成労組事務所

【磯原】加賀屋、海月菓子店

【高萩】仲屋書店

【内郷市】深谷薬局、丸富商店、柿沼商店、内郷館、内郷新聞販売所

【四倉】加登屋商店、平熊薬局、鈴木金物店、深谷薬局本町支店、佐藤次郎商店、麹屋酒店、寺岡商店、岡本新聞店、四倉セメント労組、坂本新聞店

【常磐市】ヒサヤカメラ店、百両、ナガオカ運動具店、いわき民報常磐支局

大塚夫妻囲み受賞を祝う会

食品衛生の優良施設店舗として県知事賞を贈られた平市の緑屋、大塚駒太郎さんの受賞を祝って小名川正俊、斎藤晴司氏が発起人となり、五日午後一時から甲洋館で大塚氏夫妻を招き、二十人ほどが集まり労をねぎらい語り合う。

寸言

▼所得税の申告始まる好況ブームで去年より増えるところも多いだろう。まさに深刻始まるだ。署の適正課税に対して無記帳では話にならない▼きょう桃の節句、日本人の人形好きはこんなところに起因する。

天気予報 玉半提供 電五〇三二

(小名浜測候所発表)

【今晩】北よりの風、一時小雨。

【あす】南のち北西の風曇り、時々晴れ。

【海上】今晩は多少風波がある。あすは遅くなってやゝ風波が高まる。

なにが欲しいか言うて見い
など今度学校に上がる幼いメイ、オイ、に威張ってみるのもいい気持ちなものです。なあに大して金高のものはネダられませんからね。
入学用品景品つきセール
総牛皮ランドセル 二千円—三千五百円
牛カブセ〃 七百円—千二百円
牛皮学生手提カバン 千六百円—二千七百円
布製〃 五五〇円—一〇〇〇円
肩掛け学生カバン 三五〇円—四五〇円
(二階入学用品売場)
冬もの衣料売り尽くし市(二階)
平市 藤越

チョット ポッケに しのばせて!
※毎週二日間の特売デー(土・日)
▽マンモスヌガー 市価五十円のところ三十八円
▽大メーカーアンコ飴 市価五十円のところ三十八円
他に袋詰め特価品豊富
常磐線一安い 菓子の 赤札堂
小売・卸 平市南町店 電四六三二 〃三丁目店 電五五八二

大塚の牛豚肉 御惣菜
本店(平)電二六五八 支店(湯本)電二九八三(ニクヤサン)

春雨じゃ……
寒さがやわらぎ そよ風が顔や手足に なんとなく ここちよい季節になって来ました しずかな雨だれを聞きながら…も たのしいものです
▽アカダマポートワイン……二〇五円
▽トリスウイスキー……三三〇円
▽新政(あらまさ)……五一〇円
☆配達迅速☆
大喜多や 平・聚楽館前通り 電3722 4601

フランセは いつもトップを行く
春の靴 SPRING
靴の フランセ たいら・ぎんざ

消えた漁船に、海難を協議

不相応な重量が原因

無理のない操業徹底を

磐城市小名浜海上保安部(高橋正十郎部長)主催の海難防止協議会は一日午前十一時から磐城市民会館会議室に高橋部長、岩淵小名浜測候所長、笹東北海運局小名浜支局長、小川同船舶検査長はじめ小名浜、江名、中之作、四倉各漁協組代表、船主ら五十余人が出席して開かれた。

三十五年中に同海保管内に発生した海難は六十三隻におよび、そのうち転覆、沈没、行くえ不明など重大な海難は磐城市中之作港所属まぐろはえなわ海船第六権栄丸(三九ﾄﾝ)などの五隻を数え海難遭遇人員八十人のうち五十三人が一瞬にして船と運命をともにし損害見積額は実に一億六千八百七十万円に達しているところから、とくに重大な海難を起こした五隻に焦点をしぼり原因を究明し、こんごの海難防止対策を樹立するため開かれたもの。

まず重大な遭難船、第六権栄丸(昨年一月二十七日の金華山沖合で転覆、乗組員十四人死亡)四倉港マグロはえなわ漁船九八ﾄﾝ、昨年七月、南方漁場で乗組員二十二人とも行くえ不明)同第八朝日丸(六九ﾄﾝ、昨年十月二十七日金華山沖合で浸水沈没乗組員十七人は僚船に救助)中之作港、同、第十成田丸(三九ﾄﾝ、昨年十一月二十六日、金華山沖合で乗組員十二人とも行くえ不明)江名港、同、新潮丸(三四ﾄﾝ、昨年十二月三十一日千葉県野島崎沖合で乗組員十四人とも行くえ不明)の五隻について高橋部長から遭難概況と捜索状況について説明がありまた気象上からみた原因の検討が岩淵所長、造船上からみた原因の検討が小川検査長が加えられた。

この結果重大な遭難はいずれもマグロはえなわ漁船であることにより次のような原因推定が行なわれた。

【原因の推定】正規の船長が欠員のまま出港、シケに遭遇、操船を誤ったとみられる漁船もあったが、荒天時の無理な出港が海難を大きくしているとみられる。とくに三十九ﾄﾝ型漁船の場合船体の規模の割合に漁具などの積み荷の超過が目立ちなかには魚倉に燃料を積載して満船以上の状態で出港する船もあり、また船体を最大限に改造してトン数不相応の漁具、燃料などを積載した漁船もあって、荒天時に沖合でわざわざ避泊していなから一時の風がおさまったとき方向を転換、沖合に向けようとして追い風を受け、一瞬時に遭難沈没したと推定され漁船もあった。

【海難防止対策】小名浜海上保安部では漁船の船主に対し❶従前の生産主義を安全主義に切り替える❷船主も乗船しているつもりで、船体に適応した安全操業を指示、指導するとともに乗組員の養成にあたる❸昨年の遭難船の共通点は冬の季節風が吹く十月から三月にかけて多いので気象情報を正確に把握することなどを強調した。

一方漁業者側は現在の船長、機関長は国家試験に合格した有資格者に重点がおかれているが、これに加え乗船経歴の多い乗組員に対し国家試験受験に特段の善処する余地のあることが望まれた。すなわち小型漁船の場合は船長、漁労長の乗務が理想で、これにより海難は減少させることができるという。さらに無線通信士二人の乗船、気象情報の聴取などによる海難の未然防止をはかるとともにマグロはえなわ漁船については、地元に有資格者が少なくないことから将来漁労長など幹部を対象とした技術指導講習会を開催して乗組員を養成するなど乗組員、船体、操船など根本問題から取り組み海難防止に万全を期すことを申し合わせ午後四時すぎ閉会した。

石城全域をヘリコプターで

防除希望を募る

石城地方病害虫防除所は三十六年度には広い地域にわたって薬剤を散布し、しかも完全防除が期待できるヘリコプターによる病害虫防除を計画している。水稲のいもち病を対象としており、防除実施の希望者を募集している。

三十六年度は約二千ﾀﾞに実施する予定で、作付品種を統一し、植え付け時期も大体同じであり高圧線、養魚場などの障害物がないことが必要条件とされている。ヘリコプターは三、四ﾀﾞの高度で飛び、一回四ー五ﾀﾞを防除できるという。十ｱｰﾙ当たりの経費はヘリコプターの輸送費は全額県が負担し、散布料も県が一部負担するため、薬剤費百八十円、散布料百三十ー百五十円諸費十五ー二十円の計三百二十五円から三百五十円で済むもので、一般の防除経費と大差なく防除できる。

し尿からビタミン

勿来で焼部場を新設

勿来市では二カ年計画で四千五百万円の予算で須賀地内に近代的し尿処理場を建設しているが、さらに市では新年度から一千万円の予算で、し尿処理場の隣地に汚物焼却場を建設、化学処理し優良園芸肥料(ネオビタフミン)を産出する計画で、十一日招集の議会に上提することになった。現在群馬県足利原で立派な汚物焼却場が出来園芸肥料を造って一ｷﾛに八十円で販売している。

はま豊小唄稽古所見台開き

平市南町に新設された花菱はま豊小唄稽古所の見台開き(稽古所開設披露会)は五日正午から平市新川町割烹「紫」で開く。お弟子さんたち二十数人が参加、ノドを競う。

崩れ易い月後半

三月のお天気

磐城市、小名浜測候所では三月中の天気予報をこのほど次のとおり発表した。

【概況】三月は寒暖の変動が大きく、ときどき寒さが戻る見込み。とくに上旬後半と月半ばごろから下旬はじめにかけ、冬型の天候となりそう。しかし上旬と下旬にはかなり暖かい日もあるので、月平均の気温は平年並みぐらい。一般に天気が変わりやすく、浜通りでは月の後半に天気の悪い日が多くなる見込み月の総降水量はだいたい平年並みだがやや多くなるところもある。なお山岳部の積雪はかなり多いから、気温の高い日にはなだれに注意。

【気温】▽上旬=旬なかばごろまでは平年より高目だが、後半はやや低目▽中旬=前半は平年並みかやや高い日もあるが、月半ばごろから低くなる見込み▽下旬=旬はじめはやや低くそのごかなり高くなるが月末ごろは低くなりそう。

【降水量】▽上旬後半と月半ばごろから下旬はじめにかけて冬型の天候となる見込み。浜通りではときどき小雪の降ることがあり、山間部の積雪は平年よりかなり多い。天気の崩れやすい時期は三日、七日、月半ばごろと下旬はじめと下旬後半の見込みだが、浜通りでは月の後半に天気の悪い日が多くなりそう。月の総降水量はだいたい平年並みで多くなるところもあろう。

求人案内

24日現在 平職安所

【男子】▽建築土木技術者2、常磐市、五十歳まで、通一万ー一万五千円(工業卒経二年)▽電工多数、平市、十八ー三十五歳、通日三百五十ー五百円▽販売店員多数、平市、十八ー四十歳、通七千ー一万五千円▽製材工1、平市、年不問、通三百八十ー四百円▽鋳物工3、四倉町、十八ー三十歳、通日二百五十ー三百円▽旋盤工5、磐城市、十八ー三十五歳、通日五百ー七百円(経三年)▽製缶工5、磐城市、十八ー三十五歳、通日五百ー七百円(経三年)▽機械仕上鋳物工30、勝田市、十五ー二十五歳、住六千ー九千九百円▽機械組立、仕上、電工10、日立市、十八ー二十五歳、住九千二百ー一万三千円▽鉄筋工10、東京都、十八ー二十五歳、住一万二千七百円

【女子】▽包装工多数、平市、十六ー四十歳、通日百五十円▽雑役多数、内郷市、二十五ー六十歳、通日二百ー二百五十円▽店員多数平市、十六ー二十一歳、通四千五百ー五千五百円▽事務員多数、平市、十八ー二十五歳、通五千ー七千円▽農耕婦多数、北海道、十六ー四十歳、住五千五百ー七千円▽缶詰塩蔵工50、北海道、十六ー四十歳、住九千円▽機械検査工5、東京都、十六ー二十五歳、住九千ー一万二百円▽研磨工5、東京都、十六ー二十五歳、住九千ー一万二百円▽バス車掌10、東京都、十八ー二十一歳、住八千七百十円▽靴下編立工10、東京都、十五ー二十歳、住七千二百ー七千四百円▽紡績工5、神奈川県、十五ー二十二歳、住六千七百ー七千六百七十円▽ゴルフキャデー10、東京都、十六ー二十五歳、住八千五百ー九千円▽寮務員5、日立市、十八ー二十五歳、住七千ー八千円

くらし随筆

余生の健康法

秋山正

"肺炎が悪いから学業を捨て、ゆっくり転地療養でもすることだね。そうすれば、あと十年位は寿命があるだろう"と診断されたのは三十五年の昔、まだ鉄道に入って間もないころのことだ。

◇

医師は、呼吸器系の名医であるとの評判が高かったので、私は既にこのとき、診断書どおりの運命をたどるものと決め込んでしまった。いきさつはこうだ。

なまけ者の学生によくあるとおり、授業をさぼるには何んなりと、医師の診断書が必要なので、不心得にも医師から徴候を見いだしてもらおうと、あちこちの病院を回り歩いた末、くだんの医師からこのような宣告を下されたわけでいわば自分から招いた病気のようなものである。

二カ月足らずの療養後、また仕事についたが、忙しい忙しいのうちに、医師の保証期間十年は終戦と共に過ぎ、その後ズルズルと今日まで生き延びてしまった。私の今の生命はいわば余生のようなものだ。しかし、私は幸にこの余生に張り合いを感じている。

◇

月並みではあるが腹八分目をモットーとしているほか次の二つを大の健康法と心得ている。その一つは、仕事に全身を張っているので、家庭には何一つ義務も責任も感じていない。見方によっては横暴そのものであるが、私には仕事も家庭もといった力の持ち合わせがないから、いたし方ない。その二つは朝、職場にくるのを何よりの楽しみとしている。とくに早起きするではないが、お茶など飲んでいるよりは、さっさと駅にくる方が楽しみだ。そして徹夜した駅員に、ご苦労さんということによってきょう一日の私の責任と活力が湧いてくるのである。

(平駅長)

市況

魚類

(単位=円)

(二日午後ー三日正午)

三日は各港とも水揚げが増えている。

【小名浜港】釣りサバ船三隻 底引船二十一隻 小型船十九隻 小延縄船二隻 刺網船一隻 巻網船六カ統

▼釣りサバ 九千ｷﾛ 五八ー一二五▼水タラ 一万二千五百ｷﾛ 一八ー七▼アブラサメ 八千二百ｷﾛ 四〇ー一〇▼トウジン 六千ｷﾛ 九・二ー一五▼小ヤリイカ 四千八百ｷﾛ 四〇ー三二▼アンコオ 三千二百ｷﾛ 二〇ー一〇▼アブラギス 千七百ｷﾛ 二〇ー一〇▼メヒカリ 七百九十ｷﾛ 二五ー一二▼ナメタ 五百ｷﾛ 一九〇ー一〇五▼クロムツ 三百七十ｷﾛ 四七ー四〇▼ドンコ 二百八十五ｷﾛ 三〇ー二〇▼水タコ 二百五十ｷﾛ 八〇ー五〇▼ノドグロ 二百四十ｷﾛ 一二〇ー七五▼サメサカレイ 百八十ｷﾛ 六二ー五〇▼アナゴ 百二十ｷﾛ 一五〇ー一〇〇▼サクラエビ 二千ｷﾛ 四〇ー三五▼セイゴ 二百七十ｷﾛ 八〇▼イシダカレイ 二百二十ｷﾛ 一四〇▼サルエビ 百ｷﾛ 二五〇▼フグ 百六十ｷﾛ 一〇〇ー八〇▼アナゴ 百十五ｷﾛ 一五〇ー一〇〇▼メヌケ 千二百ｷﾛ 九六ー九〇▼マイワシ セグロイワシ混り 二万四千五百ｷﾛ 二五ー一七

【中之作港】釣りサバ船四隻 底引船一隻 巻網船四カ統

▼釣りサバ 五千ｷﾛ 五五ー三〇▼水タラ 四千ｷﾛ 五▼ナメタ 千五百ｷﾛ 一六ー一五〇▼水タコ 千ｷﾛ 七七ー二五▼小ギス 五百ｷﾛ 一八ー三▼マイワシ、セグロイワシ混り 二万ｷﾛ 三〇ー一七

【江名港】底引船 六隻

▼トウジン、水タラまじり 一万八千七百ｷﾛ 七ー六▼水ダコ 二千三百ｷﾛ 六五ー五〇▼ナメタ 千百ｷﾛ 八〇ー七〇

野菜

(単位=円)

▼ホウレン草 一五ー一六(束)
▼白菜 二〇ー二五(ｷﾛ)
▼タマナ 二〇ー一七(ｷﾛ)
▼アブラナ 八ー一四(東)
▼ネギ 三三ー二五(ｷﾛ)
▼大根 一〇ー一三(〃)
▼ゴボウ 二〇ー五(〃)
▼ニンジン 二〇ー五(〃)
▼タマネギ 六〇ー四〇(〃)
▼バレイショ 一五ー一六(〃)
▼サツマイモ 二〇ー一五(〃)
▼サトイモ 三五ー一六(〃)
▼ニラ 一七ー一二(東)
▼ヤマトイモ 五〇ー二〇(ｷﾛ)
▼ミツ葉 二〇ー一三(東)
▼ネショウガ 六〇ー四〇(ｷﾛ)
▼シイタケ三三〇ー二六〇(〃)

果物

▼リンゴ 五〇ー二七(ｷﾛ)
▼ミカン 八〇ー六〇(〃)

(丸平市場調べ)

DPの専門店 平市二丁目 くわな

パンとケーキ 開花亭 平市五丁目 電二三四二

石葉(せきよう) 平市紅小路 電三〇五四

文具のナガノ

創業明治三年 常盤屋時計店 平市一丁目 電二三三九

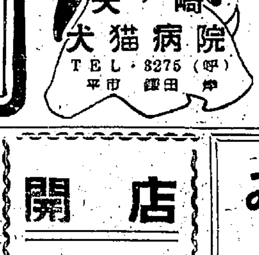

味の食堂 開楽 平市三田小路 電三八〇二

御贈答用には 平名産やなぎを…
平名産のやなぎは日本でも最も美味しいといわれ 贈りものとしては一番喜ばれます
平市四丁目 TEL・2213

時計は吉栄時計店 メガネは吉栄眼鏡店 平市30米大通 電四九五六

正しい運転 よいサービス

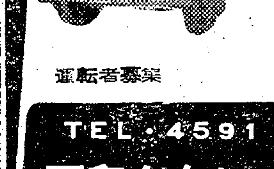

運転者募集 TEL・4591 平和タクシー

ピンクレディのムード 平市田町 トリスバー 路地

生徒募集
洋裁(昼、夜間部)
和裁(昼間部)
願書受付順入学許可
文化服装学院連鎖校 高等学校助教諭免許指定校
平高等洋裁学院 平市一丁目角 電三三二六

開店
喫茶と洋酒の店 レジャー
四倉町二丁目一三の五 電話(四倉)二六七番

みんなで桜花の街を明るくしましょう

例年桜まつりのぼんぼり等の広告募集は数拾年来我平市消防団が市の桜まつり行事に協賛して大きな労力的犠牲を払って奉仕して参りましたが最近の社会情勢に鑑み今年より消防団員に依る各戸訪問募集を取り止め市民の皆様の自主的御協賛に待つことに致しましたので何卒我々の意のあるところを御諒察下さいまして我平市発展のため特段の御協力を賜わります様お願い致します

尚広告燈の取り付け及び管理等は従来通り我々消防団に於いて責任をもって行ないますので左記に依り料金を添え消防団本部(電話三三一三番)へお申し込み下さい

記

一、公園 大ぼんぼり 九〇〇円
一、同 小ぼんぼり 七〇〇円
一、同 提灯 五〇〇円
一、駅構内 提灯 七〇〇円
一、三十米通り 大ぼんぼり 一、二〇〇円
一、同 東邦銀行より南 九〇〇円

▽締切 三月十日
▽期間 盛花期約二週間

平市消防団

市民各位

磐城市役所四月に大刷新
企画室など三課を増設
老令者の肩たたきも

磐城市では市長の諮問機関として磐城市役所行政機構改革特別委員会を設け委員として菅原瑛市議長ら三十一人を委嘱、このほど第一回委員会を開いて中田助役から当局案を提示、これについて近く委員会を再度開催して検討する運びとなっているが、当局案によると現在の市役所機構、一室、一所七課制を二室、一所、十課制に改革する。現在の収入役室、福祉事務所のほか、総務、税務、土木、厚生、農政、水産商工、水道の七課を、収入役室、企画室、福祉事務所のほか総務、税務、建設、衛生、農政、市民、財産、管理、港湾、商工観光、水道の十課とする。なかでも総務課財政係(書記、雇各一)を財産管理課として独立、五人程度の職員を配置し、土木課を建設課と改称、水産商工課を分離新たに港湾、商工観光の二課を設ける。また支所、出張の総廃合についていては十分実態を調査したうえで改革を実行することにし、老令職員、不適確者については退職を勧奨して人事の刷新をはかることにしている。三代市長は四月、機構の改革と大幅な人事の異動を断行したい意向。なお主なる行政機構改革の当局案次のとおり。

【企画室】企画室を新設、秘書、振興の二係をおく。

【総務課】財政、人事、庶務、文書、広報、市民会館の五係をおき総務課員が兼務していた選挙管理委員企業務を分離選管事務局を設け事務処理にあたる。

【税務課】江名、泉両支所が取り扱っている賦課徴収事務を一本化し市民税、固定資産税、徴収の三係を設ける。

【建設課】土地造成、住宅建設工場誘致などに関連して都市計画課、土木課の分離、または建設課に改称、土木、都市計画、建築、総務の四係にわけ一般土木と都市計画の的確な実施をはかる。

【衛生課】現在の公益質屋、国民保険業務を福祉事務所に移管保健衛生、清掃の二係とする。

【農政課】農村、農産の二係をおく。

【市民課】総務課内の戸籍と主要物資の配給、仮ナンバー、埋火葬、税収入、水道科、国保税に関する業務を市民課として独立、戸籍、市民(市民相談室)の二係を設ける。

【管理課】新設して管財、用度の二係をおき財産の登記、車両の管理、物品の購入、物品の出納などを行なう。

【港湾課】新設、港湾、水産の二係をおく。

【商工観光課】新設、商工観光係をおき火薬類取り締まり、商工会議所、中小企業、商工行政観光面を担当する。

【水道課】業務、工務の二係をおくが将来、水道事業所として発足する予定。

【福祉事務所】庶務社会、施設年金、保険の四係。

【収入役室】会計係をおく。

【平市草野で捕えた昨夜の月食、手前が望楼の光】

昨夜「月食」

○…曇天の2日午後10時50分ごろ雲の切れ間から月食が捕えられた。この日夜の月食は午後8時6分ごろから始まり、最大限の10時50分ごろの分食は7割、次第に少なくなって3日午前1時過ぎに終わった。平市では一分程度みられた。
○…月食は太陽の光をうけて輝いている月が、地球の影で消されて全然受けなくなったのを皆既食といい、そうでないものが分食といわれる。平地方では38年に皆既食が見られる。

磐城市労協に三単産が加入

磐城市労協(田中辰雄議長二十二単産、約三千人)の指導、勧誘により最近市内中小企業の労組結成が目立っている。ことしに入って磐城造船所労組(中野文治組合長百三十人)小名浜タクシー(古市正男組合長、六人)福島殖産労組(田中清組合長七十人)の三労組が誕生、市内中小企業労組だけで組織している中小企業労連の加盟は十二単組、五百人となった。

内郷立体橋下に交通信号機
渡辺交通課長らが視察

県警本部交通課長渡辺八郎氏は二十八日、内郷市内の自動車練習場立体交差道路など交通施設機関を視察した。特に綴町一ノ坪地内から宮方面に通ずる立体交差道路完成後に信号機(市負担)道路標識などを設置し、交通事故防止に力を入れるとあって、佐藤交通係長から細かく説明された。

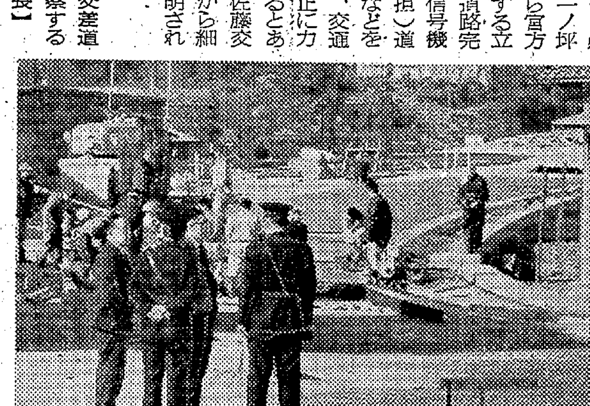
【立体交差道路を視察する交通課長】

電柱倒した運転手を送検

平署四倉警部補派出所は二日、双葉郡富岡町双葉自動車運輸株式会社運転手滝田寿憲(三一)=富岡町夜の森一ノ六七=を自動車事故不報告罪で書類送検した。一月十六日午前十時四倉町細谷民の町地内[illegible]で東北電力四倉営業所管理の電柱を倒し、届け出なかったもの。損害金一万六千円を請求された自動車会社で二月二十八日警察に事故証明書の交付を願い出たので発覚したもの。

10年続け夜学生に贈物
磐城 夜学出身の高橋幹夫さん

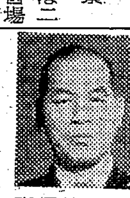
高橋幹夫さん

磐城市隼人、小名浜運送株式会社、専務取締役、高橋幹夫さん(五三)は一日、県立小名浜高校卒業式の席上、同校の定時制を卒業した同市隼人、三崎組職員、秋葉仙次さん(三五)ら三十人に記念シャープペンシルを贈った。高橋専務自身、夜間中学校に通学した経験があるところから、とくに働きながら学ぶ同校定時制生徒に対しては全面的な協力を惜します、シャープペンシル寄贈は十カ年間つづいており、同校が教室に設備したけい光灯の設備資金を寄付するなど功績が大きく、さる三十一年十一月には定時制高校教育功労者として文部大臣から表彰を受けている。

月千五百円で家庭温泉
常磐 温泉給与条例決まる

常磐市白鳥温泉の開発に伴い四月初めから市内の一般家庭、旅館に給湯されるため、給湯についての常磐市温泉給湯条例が制定され市会でも可決された。これによると家庭用と営業用として第一種(旅館、湯座)第二種(待合、料理店)第三種に分け、これに対する使用料金は❶営業用の第一種は毎分一リットル月額二百三十円、第二種は三百円、第三種は三百七十円❷家庭用は毎分一リットルで月額三百五十円❸団体用は月額二百七十円となっている。
また温泉使用量は営業、団体用は毎分十五リットル以上使用するほか家庭用は毎分十リットル以下に制限、せいぜい六立方メートルの使用というから、一般家庭では月額千五百程度で温泉を利用できるというもの。

集落養鶏の現地指導会

県石城事務所では十三日から三日間勿来市など三地区で集落養鶏現地指導会を開く。県畜産課員、農業改良普及所員らが参加し、戸別訪問して育すう施設、経営、今後の問題点などを指導する。日程次のとおり(いずれも午前十時から)▽十三日 勿来市横根地区▽十四日 四倉町山田小湊地区▽十五日 小川町関場地区

40歳前後の女の水死体

二日午後五時ごろ勿来市植田駅から南方六百五十メートルさきの線路にかかる鮫川橋ガード下に女の水死体のあるのを小ブナ釣りにいった人が発見、三日午前八ところ勿来署に届け出た。前田医師の検死では四十歳前後でボロボロの衣類を着、トレーニングのパンツに「海野」と記入されていた。腰には稲荷さま、地蔵さまなどにたててあるのぼりを巻きつけ、オモチャの首飾りをつけていた。乞食とみられ飛び込み自殺を図ったものらしい。

店主の留守中売上金を盗む

常磐署は去る二十八日、常磐市大字湯本町生まれ住居不定、無職少年(一七)を盗みの疑いで補導し余罪を追求していたが、三日までに五件、七万五千円相当の盗みを働いていたことがわかり書類送検した。
この少年は去る一月二十六日に山形県置玉学園を出所してから常磐市内の電気器具店に住込み店員として働いたが、去る二月五日に店主夫妻が旅行で留守にしたため、売上金二万円を持って逃げ二十八日午後十一時ごろ同市天王崎地内の空家に寝ているのを発見された。少年の余罪は湯本、平両駅の待合室をねじろに現金二万五千円を置引きしたほか自転車四台、三万円相当を盗んでいた事実が判明した。そのほか市内の商店、一般家庭から衣類など二十件の余罪がある。

開店早々好評
磐城の心配ごと相談

磐城市社会福祉協議会では心配ごと相談所を一日午前九時から小名浜公民館日本間に開設、民生委員渡辺栄照、同高木ヨシエ両氏が相談に応じた。この日は借家の明け渡し、子供の不良性、財産相続などに悩む九人が訪れ相談したが、秘密を守り家庭的なふん囲気のなかで気軽に話し合えるところから開店早々好評を呼んでいる。相談例次のとおり。
「長男(三三)が不良性をおび無断で自家の衣類などを持ち出し入質、遊興費に使い果たし、ときには両親に乱暴を働き困っている」原因は財産相続にあり両親も生存中なので長男をふくめた家族会議を開き、きたんなく話し合うことをすすめた。
「身体障害者の洋服業者が問屋に支払う金がなく困っている」生業資金の融資を受けるべく市福祉事務所に相談、法外貸し付けを申し込むよう処理した。

固定資産税台帳を縦覧

平市は固定資産税台帳の縦覧を一日から二十日まで、税務課、各出張所で行なう。

ななはま

◉…二日午後五時三十分ごろ内郷市宮町鬼ケ沢一〇〇、農業山際彦七さん(七七)が自宅で殺されているらしい、と内郷署に連絡があり、帰宅寸前だった鈴木捜査係長ら刑事連が「今どきころしとは」と現場に急行、調べたところ、二、三日前に脳溢血で死亡したことがわかった。
◉…この老人は一人暮らしのため近所づき合いが少なく、隣りの人が二、三日前から朝晩の食事時になっても煙がでないので殺されたものと思って連絡したものだった。

あの人は卒業
この友は就職
前途を祝う乾杯は
ブラジルで
やりましょう
(大小ご宴会承わり)
■レストラン ブラジル
平・たまち ひかり座前 でんわ2990

解雇お知らせ
当社営業部員 荒川幸一
右の者 当社に勤務致しておりましたが 当社として忍ぶべからざる不始末をまたまた重ね 改心の情なく万止むを得ず二月二十八日を以って解雇致しました 今後の同人の一切の行為につきましては当社はその責を負いません 将来万一起り得べき事故を未然に防止する為甚だ勝手乍ら此の段御通知申し上げます
昭和三十六年三月三日
長瀬印刷株式会社
長 長瀬芳郎
磐城市渚廻五一ノ一 電話(磐城)三八一九番

各種中雛
平市山崎 旧夏井村
大友育雛場

おヒナ節句にボタ餅いかが
豊富なお餅で暫く休んでいたボタ餅を今日からまた始めました。春の開幕と共に甘い魅力が皆さんに親しまれること、思います
ボタ餅(おはぎ) 一個・十円
おいなりさん 一個 九円
お赤飯 一個 十円
日替り一点サービス
野菜サラダ 四〇〇グラム 四六円
サカイ食品店
平・1 電3336

春です!
心がはずむ
太平洋の彼方から遠い南国の香りを乗せて春がやって来ました うっとおしい冬の夜を心のシンからぬぎすて春のために乾杯しましょう
むぎとろ さつき
平市紅小路 電2821

肌アレ 小ジワニ
コーセー
ラボンヌ パーカップ
肌ざわりの良い さらりとした
感光色素美容クリーム
(大変広範囲にご使用出来ます)
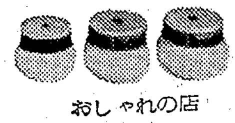
おしゃれの店
藤越化粧品店
平・ぎんざ TEL・2907

NHK第一 3日 1040KC

6・05 ほえろアンデス
12 おやおやなあに
30 劇「1丁目1番地」
7・15 ハイライトスポーツ
30 浪花演芸会 漫才❶姿三平 浅草四郎❷島田洋介 今喜多代
8・00 音楽祭「洋楽の夕べ」❶歌劇「フィデリオ」序曲❷交響曲第3番「英雄」（ベートーベン）指揮岩城宏之 N響
9・10 ニュース解説小川和夫
25 ❶浪曲「夕立勘五郎」浪花家辰造❷歌 三浦洸一❸劇「大番」
10・10 時の動き
30 音楽のたのしみ 弦楽四重奏アンコール集 スメタナ弦楽四重奏団
11・10 国際収支の赤信号 武村忠雄
30 手帳「3月の花」武田久吉

NHK第二 1540KC

6・25 「耳と騒音」切返一郎
45 そろばん教室
55 「ラップ仕上作業」高橋篤美
7・15 「価格変動準備金」松井静郎
20 店員に何を教えるべきか
30 若い世代へ 座談会「女性のしあわせをめぐって」
8・00 教養特集「私の自叙伝」大学とともに50年 滝川幸辰
9・00 邦楽鑑賞会「邦楽の夕べ」❶常磐津千東勢太夫他❷長唄「勧進帳」芳村伊十郎他
10・15 初級国語
35 中級英語
11・20 ドイツ語初級
35 音楽鑑賞「ドイツ・リードへの散策」（ブラームス）

ラジオ福島 800KC

6・00 なんでもフランキー
30 フクちゃん お人形さんおめでとう
7・15 中合アワー
30 ナガイ歌謡ショー
8・00 素人歌合戦 司会稲川英雄 伴奏加藤辰夫 山口顕一郎
50 竜角散スイートメロディー 語り手牧野和子
9・00 浪曲歌合戦
30 お茶の間演芸会 落語「夕立勘五郎」金原亭馬の助
45 愛のうず潮❸新珠三千代 安井昌二 市川和子 語り手矢島正明
10・05 連続浪曲「侍ニッポン」❷村田英雄
30 オパールジャズランド「日曜はいやよ」「初恋のブルース」「夢のナポリターナ」
11・05 連続放送劇「宮本武蔵」
20 「霧は果てなく」司葉子 仲谷昇 清水将夫
50 お休み前に

テレビ NHK

6・00 チロリン村とクルミの木「みんな楽しくひなまつり」
30 村の記録「よみがえる輪中」（岐阜県養老郡多芸輪中）
7・15 バス通り裏 小栗一也 織賀邦江
30 それは私です 解答者 山本嘉次郎 池部良 轟夕起子
8・00 ママと私たち「命短し」竜崎一郎 磯村みどり
30 ロレッタ・ヤングショー「気ままな婚約者」ロレッタ・ヤング ヒュー・オブライアン
9・00 洋楽の夕べ「おどれ、喜べ、なんじ幸いなる魂よ」（モーツアルト）◇「スペイン交響曲」（ラロー）諏訪根自子
10・20 海外ニュース
25 ニュースの焦点 長谷部忠

鼓膜は移植できる

医学博士 大和田一郎

きょう耳の日

"中耳炎"という病名は、知らない人のないほど一般的な病気であるのに、案外この病気を慢性化させて生涯苦しむ人が多い。これは痛みが始めにだけあって、あとは病気が進んでも痛みが無く、親も"耳だれぐらい"と簡単に考え成長して自分の耳を気にする頃には、もはや鼓膜に穴があいてしまったり、耳の中の肉や骨が腐っていたりするわけである。

中耳炎は、その都度専門医で十分に手当てをすれば、慢性になることは無い。

私の耳は慢性で…と、さほど気にしない人が多いが、実はこうした慢性中耳炎の中の何人かは、恐ろしい症状を突発的に起こす危険に絶えずさらされている。これは耳の骨が脳のすぐ下にあり、目まいの神経や顔面神経その他重要な器官が入りこんでいる中で、徐々に病気が拡がっているからで、頭が重いなどの症状はこの危険への赤信号である。年に数名は脳膜症状や顔面神経マヒなどを起こして入院してくるが、こうなってからではなかなかに面倒である。これほどではなくとも、時折り耳だれが出るのは自他共に不愉快なことではある。

では慢性になった耳はどうすれば良いか。慢性中耳炎にも色々な型があり、売薬などで一時しのぎをすることは危険である専門医の適確な判定と治療をまつほかはない。

レントゲン検査、特殊な器機による精密聴力検査、顕微鏡学的検査など、最近の医学はこれら種々の検査結果を総合して、骨の中の病変までも手に取るように判明し、長年治療したが良くならないというようなムダを省き、手術的になおすべきか、治療だけでなおるものかの早期診断もつき易くなった。

その上最近では、聴力を良くする手術、すなわち音の伝導の阻害物を取り除き、失われた鼓膜を体の一部の皮膚を利用して人工的に造ることが可能となった。これは、繰り返し悪化する中耳炎の危険な病巣を根本的に取り除きながら、聴力を改善しようとする試みである。これは非常に微細な仕事であり、それだけに出来るだけ病変の進まない中に行なうことが大切で、時期を失すればそれだけ回復が困難となる。「聞こえが良くなる」という大きな魅力に向かってわれわれは長年努力を続けて来た。マスイの進歩により痛みの解消されたことはもちろん、耳の後に穴があいたり、手術後オシになったりした時代はもはや過ぎて、治癒も早く、傷もほとんどつかず、さらに聴力も回復するという手術が出現したわけである。

失われた聴力を取り戻した多くの人達の喜びの顔を思い浮べながら、中耳炎に対する人々の新たな関心を促すと共に、われわれはより良き医学の進歩へのいっそうの努力を覚悟する。

野球用語

インフィールド・ヒット 内野安打。外野に達しない安打。

インフィールド・フライ 二死以前に走者が一、二塁あるいは満塁の場合、打者が正当に投手の球を打ち、その球が内野手（投捕手を含む）の捕り得る範囲内の飛球になったものをいう だから内野手が捕えられる程度のものなら内野に落ちないで外野に落ちてもよい。ただし飛球に限るのであって、直球あるいは飛球でも内野手が一見捕え得るかどうか不明のものは、インフィールド・フライとはいえない。審判官はこれに対して、球が野手に捕えられる以前に「インフィールド・フライ」と宣告する義務を持っているその宣告がないと、当然インフィールド・フライであるべき球もその効力を生じない インフィールド・フライを打った打者は、球が捕えられると否とに拘わらずアウトになる。ただし打者がバントしようとして、それが飛球になった場合にはインフィールド・フライとはしない。

晴れの高卒受賞者

磐農工

▽精勤賞（三カ年皆勤）＝小木埜正浩、下山田斉、鈴木昭男、永山栄一、松崎敏勝、三瓶たけ壽、渡辺正雄、蛭田喜美男、鈴木一正、高木直人（以上農業科）山口保子、緑川姫子、船生美津子、丹紀子、瀬谷智恵子、沢田米子、斎藤カツエ、櫛田政子、草野信子、江尻トシ子、阿久津幸子、秋山君江、会田美代子（以上家庭科）鈴木俊明、鈴木永（以上工業機械科）▽産業教育振興中央会長賞＝三瓶たけ壽、吉成富久子、林巌▽県産業教育振興会長賞＝酒井正夫、小野満壽、佐藤六夫▽県産業教育振興会磐城支会長賞＝鈴木昭男▽全国高校長協会農業部会賞＝永山栄一▽日本学校農業クラブ連盟賞＝酒井正夫▽県学校農業クラブ連盟会長賞＝蛭田喜美男▽全国高校家庭クラブ連盟成人会長賞＝吉成富久子▽県高体連会長賞＝永山興太郎、小久日出夫▽石城地区高体連会長賞＝蛭田喜美男、大平洋子

軍人、傷病恩給の指導会

県石城事務所民生課では三月九日午前十時から同事務所会議室で旧軍人、傷病恩給指導会を開く。これは同恩給が三月末日までに請求しないと受給の権利を失うため、まだ石城地方に百八十三人（推定）の該当者がいることから、各個人と面接、一人でも権利を失わないよう指導することになったもの

民報映画案内

※【平市】 7日まで
★世界館（五・二五）銀座のどら猫（六・五五）鏡獅八剣伝（八・一〇）三人の顔役（4日まで）
★平東映（六・四五）炎の城（七・二六）高速三号線を張れ（八・二九）鳴門秘帖完結篇
★平館（六・四五）三原物語（七・二五）破ぶれかぶれ（八・三五）紅の拳銃
★東宝民劇（五・三五）遠い一つの道（七・〇〇）拳銃よさらば（八・三〇）おいろけ説法
★平新東宝（七・〇三）忍術大阪城（八・三〇）恋しぐれ秩父の夜祭り
★三夜東映（六・〇八）千両小判（七・一六）快談五十三次（八・三九）花の吉原百人斬り
★平松竹（六・三五）虹の祭典（八・七・一六）甘い夜の果て（八・四四）兵六大臣行状記
★ひかり座（六・四〇）風を巻き起す女たち（八・三〇）ヨーロッパの夜（6日まで）
★聚楽館（六・三〇）城塞の決斗（八・三五）人間の運命（6日まで）
※【内郷市】
★綴映劇 激斗の地平線 コルトが背中を狙ってる 血は渇いている（3日まで）
★第二イワキ 素浪人百万石 サラリーマン忠臣蔵 鍋花祭（7日まで）
※【常磐市湯本】 7日まで
★湯本座 皆殺しの砦 逆襲の河 悪党ども
★三函座 痛快太郎 天下ご免 風と雲と砦（5日まで）
★常磐座 弁天屋敷 将棋大名 闘き込み
★常磐日活 明日を賭ける男 疾風小僧 目撃者は彼奴だ
※【磐城市小名浜】 7日まで
★国際 おいろけ説法 潮来笠 小次郎つばめ返し
★磐城座 東京騎士隊 顔のない美女 不敵に笑う男
★金星座 愛する 人間の条件
★銀星座 危険な階段 恋ひとすじに それはキッスで始った（4日まで）
★東映 十五歳の女 尾張の暴れ獅子
★第二東映 新吾十番勝負総集篇 七色の花嫁 万年太郎 教育映画
※【勿来市植田】
★菊多館 8日まで 謎の暗殺隊 魔天楼の狼 決闘の谷
★うえた館 7日まで 俺の血が騒ぐ 背広三四郎 部長刑事を追う
★中央館 7日まで 大阪城物語 波の塔 銀座の恋人たち
★植田ロマンス 5日まで 攻撃目標零 ボンベイ最後の日
※【四倉町】
★四倉国際 神田祭喧嘩笠 黒部谷の大剣客 決斗の谷（4日まで）
★四倉文化 犯行七分前 あゝ女難 虹の祭典

100貨店

耳の日である。3月3日をミミと呼んで耳の日ならば8月7日は鼻の日、10月10日は目の日ということになりそうだが、ともあれ耳の日に耳を再認識することはいい格好のよい耳、悪い耳、福耳貧弱な耳、動く耳などかたちは千差万別。これは両親から頂戴したものだから今さら文句のつけようもないが、月のウラ側じゃないけれど耳の裏側のきたないのは頂けませんカラー化粧で生まれ変わった美人になっても、うすぐろにアカがたまっていては百年の恋も一秒にしてさめようというもの。観相によると耳アナから長い毛が生え出しているのは長命だという。といってハナ毛の長いのは感心しないこれ下賤の相という。耳の大きいのは知識欲さかんとか、あまり易者めくし、科学的にはよわいからこの程度にしておくが、耳の小穴の型で性的判断するのだけは何んの根拠もないことだけは確か。ともあれ耳の清潔を忘れぬことである。とくに幼児は耳をいじられるのを嫌う・涙が入ったり、入浴のさいに湯が入ったままにしておくことのないように注意したいものである。（散人）

クリーニング 洗張・防水 小松崎 平館前電3343

新店舗で営業を始めました
カツライス 松…150円 竹…200円 梅…250円
カツ丼 鶴…170円 亀…220円
とんかつ 大寳
平・ぎんざ通り（常陽銀行前） TEL・2968

ひな鳥は 湯本の鳥静 電（代）三二五一

三菱テレビ 冷蔵庫 ステレオ 電気洗濯機
月賦の御相談に応じます
募集 サービス見習 1名 電工 若干名
三菱電機ストアー 大和電気 平・七丁目 電4404

話題の靴の交差点
あなたの個性を生かす…
それは丈夫で 履きよい 美しい
靴をえらぶことです
靴のミヤギ 平市聚楽館隣 TEL・4443

皆様の喫茶バー トミ 平市才槌小路 電話五四七九

整形外科 外科 内科 金成医院 金成桂一 平市鍛冶町 電五四一六

草野質店 ▽自転車、単車も歓迎しております▽平市鍛冶町（加地和組隣）▽電二〇八八番

白セメント 野内 平市四丁目 電代四二〇一

魚河岸より ネタ毎日入荷 酒喜庵寿司部 電四四三一・四四三三

それは私です！
今年のブームは 株と ヂャイアントコニーです
町にも 村にも コニーが いっぱい
ブームの焦点 それは私です
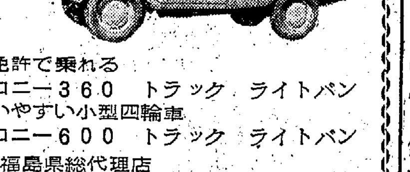
社員募集 販売係 業務係 会計係 それぞれ若干名 委細面談 高給優遇
軽免許で乗れる コニー360 トラック ライトバン
買いやすい小型四輪車 コニー600 トラック ライトバン
ヂャイアント号福島県総代理店
福島ヂャイアント（株）平営業所
平市爾宜町42 TEL・4954 5375

マルマン美容室 平市土橋通り 電二四八九

従業員募集
一、職種 駅員 機関区員 保線区員
二、学歴・年令 新制中学卒以上、満十五才から二十五才まで但し保線要員は四十五才迄（学歴不問）
三、採用地域 自宅から通勤可能のこと
右優遇採用する
希望者は履歴書持参至急左記へ申し込まれたい
小名浜臨港鉄道株式会社人事課
（最寄り）公共職業安定所

急募
男女店員 若干名
学歴中卒、高校卒 年令不問
平市内および近郊 通勤可能の方
給与高週 委細面談
希望の方は履歴書を御郵送下さい
面接日は追ってお知らせいたします
三井呉服店 平市三丁目 電四八二四―五