夕刊
いわき民報
発行所
平市田町63
いわき民報社
社長　野沢武蔵
電話（代表）4161番
© いわき民報社 1961

定評ある
呉服店
春の
きものと帯
豊富陳列中
三井
平・三 電4824—5

日曜特集

職業訓練所でカベ塗り作業の指導を受ける炭鉱離職者たち

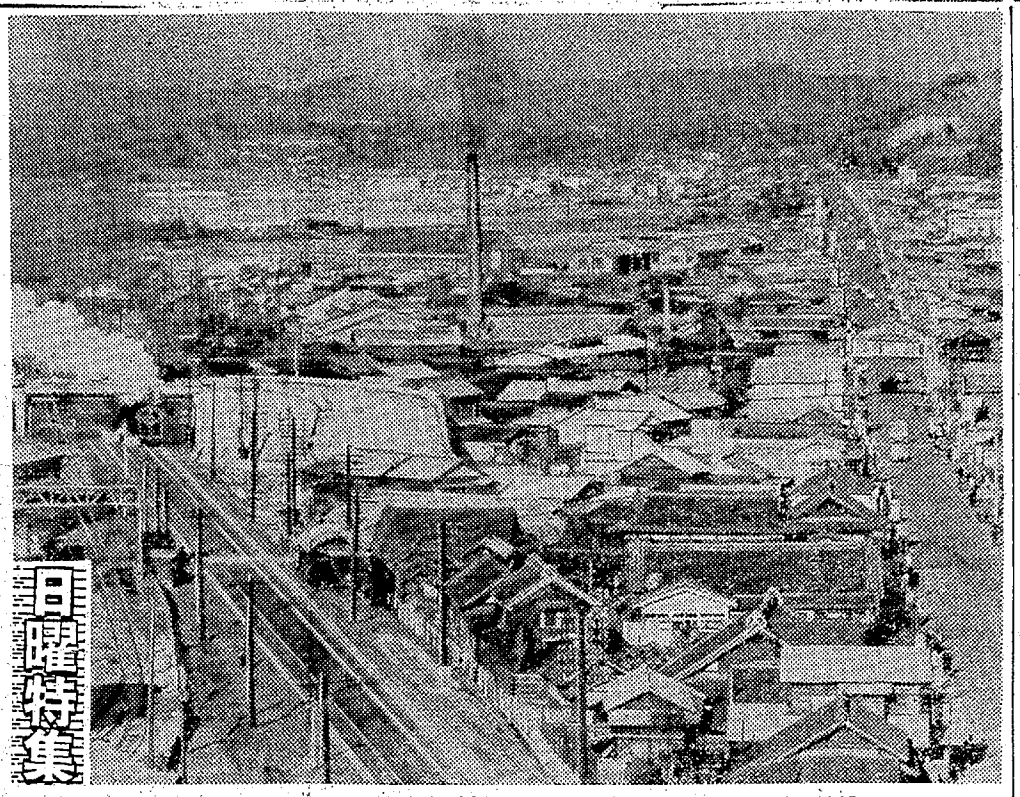
国道ぞいにびっしりと建った商店街、左は完成間近の立体櫛（広畑炭鉱より望む）

広域都市をめぐる 五市のパーソナリティ

（内郷市）

○…二十九年七月十日、第五番目の市として誕生、三十一年に篠綾を合併、人口四万になった。常磐市と並ぶ炭鉱都市だったが、常磐炭鉱の企業合理化、炭鉱不況によって、〝廃坑のマチ〟になった。両親を一度に失った子供のようなもので、いきおいマチの性格も変えざるを得ないが、二期をつとめる沼田市長の八面六びの大活躍で着々と市勢をもり返している。

○…ここでは市長の実績が小さいながらも、一つ一つ実り、市役所全体、職全すらそのヤメ足に引きずられているのが実情。黙っていてパッと実現させるのだから文句のつけようもなく、超人的なその努力は「沼田市」つまり、沼田市長の個性でもある。ホームランは何んといっても坑内湯の利用で、いち早く新川鉱湯地の河川占用敷地をとってしまった。続いてヘルスセンターを建て、排湯の名を全国にはせた。構想はさらに手を拡げ、温泉熱利用の温室、つり堀り、農業青年研修所、亜熱帯動植物園建設をめざし、アレヨアレヨというまに計画を実現させていく。

○…内郷市の発展を急速度に助けたものは舗装完成の新六号国道だ。この道がどれほどプラスしていることか。平事件のころからだが、炭鉱不況が失業群の増加に拍車をかけ失対労務者千三百人の数字は県内第一の失対都市として有名。これが市政の悩みでありガンでもある。そこで生活水準をあげようと、早速内職のあっせんで所得増強を図り、近く本格的な内職センターが建てられる。

○…地理的には損なところで常磐炭鉱が常磐市との合併を画策したときも、平市側の市民が反対、分村運動まで起こしたものだ。広域都市によって分裂の憂れはなくなり、今では実績造りに移り、国や県の金を持っていることにはらしい腕を持つ沼田市長の政治力によって、一ノ坪地内の常磐線立体橋がいまだにデている平市、常磐市、勿来市を尻目にその完工も近い。

○…総合職業訓練所内郷分所ができて失業者の転業教育の殿堂になったかと思えば、御厩、小島地区には次々と市営アパートが立ち並び、常磐地区の住宅街建設の計画を休む間もなくみせてくれる。このほか内郷高の移転新築、消防庁舎建設、駅前広場の区画整理など、正に復興都市である三大明神、高野をよぎる観光地を計画しているうちには、ちゃんと特産品、土産として竹細工、ペニマスなどができている。

○…二十九年七月十日、第五番目の市として誕生、三十一年に篠綾を合併、人口四万になった。常磐市と並ぶ炭鉱都市だったが、常磐炭鉱の企業合理化、炭鉱不況によって、〝廃坑のマチ〟になった。両親を一度に失った子供のようなもので、いきおいマチの性格も変えざるを得ないが、二期をつとめる沼田市長の八面六びの大活躍で着々と市勢をもり返している。

○…ここでは市長の実績が小さいながらも、一つ一つ実り、市役所全体、職全すらそのヤメ足に引きずられているのが実情。黙っていてパッと実現させるのだから文句のつけようもなく、超人的なその努力は「沼田市」つまり、沼田市長の個性でもある。ホームランは何んといっても坑内湯の利用で、いち早く新川鉱湯地の河川占用敷地をとってしまった。続いてヘルスセンターを建て、排湯の名を全国にはせた。構想はさらに手を拡げ、温泉熱利用の温室、つり堀り、農業青年研修所、亜熱帯動植物園建設をめざし、アレヨアレヨというまに計画を実現させていく。

○…内郷市の発展を急速度に助けたものは舗装完成の新六号国道だ。この道がどれほどプラスしていることか。平事件のころからだが、炭鉱不況が失業群の増加に拍車をかけ失対労務者千三百人の数字は県内第一の失対都市として有名。これが市政の悩みでありガンでもある。そこで生活水準をあげようと、早速内職のあっせんで所得増強を図り、近く本格的な内職センターが建てられる。

○…地理的には損なところで常磐炭鉱が常磐市との合併を画策したときも、平市側の市民が反対、分村運動まで起こしたものだ。広域都市によって分裂の憂れはなくなり、今では実績造りに移り、国や県の金を持っていることにはらしい腕を持つ沼田市長の政治力によって、一ノ坪地内の常磐線立体橋がいまだにデている平市、常磐市、勿来市を尻目にその完工も近い。

○…総合職業訓練所内郷分所ができて失業者の転業教育の殿堂になったかと思えば、御厩、小島地区には次々と市営アパートが立ち並び、常磐地区の住宅街建設の計画を休む間もなくみせてくれる。このほか内郷高の移転新築、消防庁舎建設、駅前広場の区画整理など、正に復興都市である三大明神、高野をよぎる観光地を計画しているうちには、ちゃんと特産品、土産として竹細工、ペニマスなどができている。

温熱利用 住宅圏に早変わり

県内一の失業群がガン

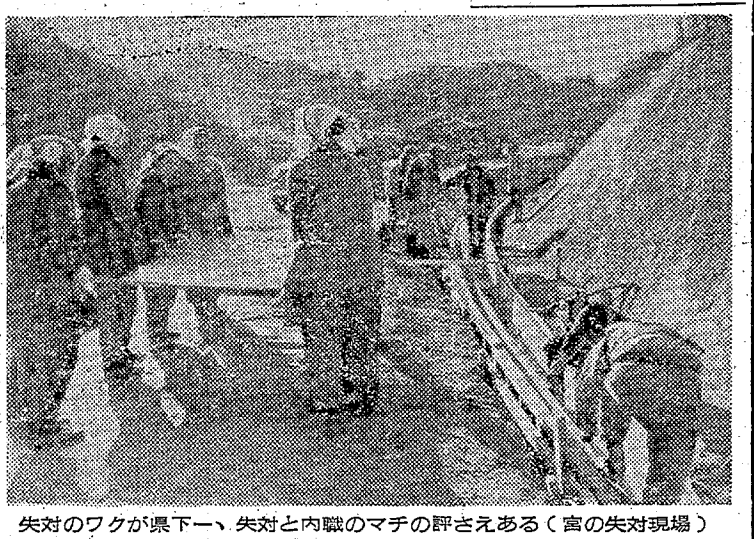
失対のワクが県下一、失対と内職のマチの評さえある（宮の失対現場）

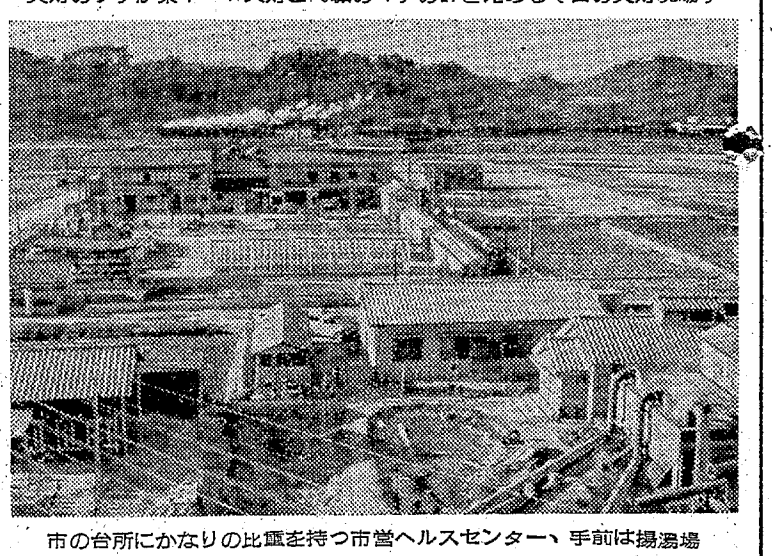
市の台所にかなりの比重を持つ市営ヘルスセンター、手前は揚湯場

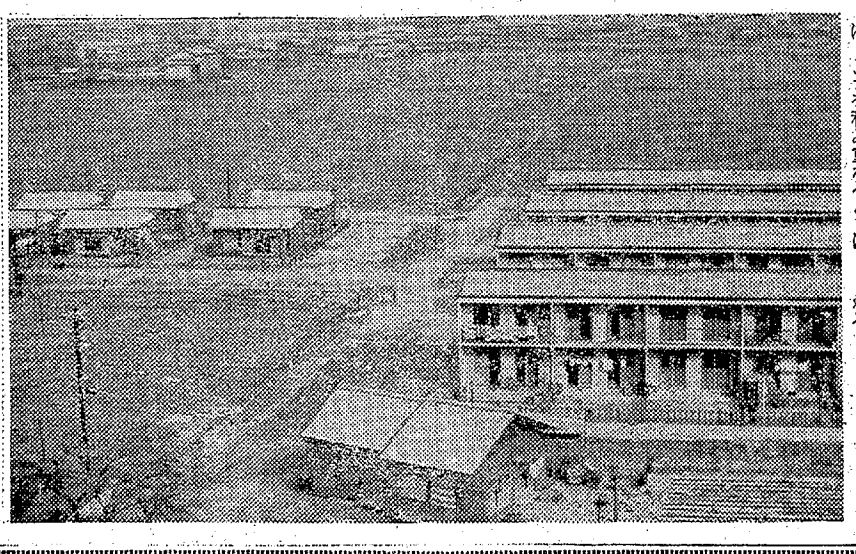
公営住宅が広い土地を一つづつ埋め、意欲的な建設が進んでいる

春の足音が感じられる
今日このごろでございます
永い間　湯本の皆様には
ご不便をおかけして参りましたが　皆々様方のご支援により　このたび湯本店を
常磐郵便局前に開設する
運びとなりました
本店同様　お引き立てのほど伏してお願い申し上げます

ネネじゃんがら
趣味の和菓子　ふらんす風高級ケーキ　じゃんがら本舗

松柏館　郵便局
山形屋　若松履物　みよし湯本店　タナカカメラ

みよし湯本店
常磐市三函表通り　電（常磐）2344　ニューミヨシ

NHK 第一 5日 1040KC

6・00 国会討論会 青木正 横路節雄 春日一幸 大平正芳 司会長谷部忠
7・20 花の星座 歌石井好子 ザ・ピーナッツ 曾根史郎 西田佐知子 及川三千代 津村謙
8・00 ❶リズム・ゴシップ 三和完児❷落語「いかけ屋」桂小南❸漫才 大空ヒット ますみ❹落語「西行」柳亭痴楽
9・08 ニュース解説 新井達夫
20 仲よし演芸会 東家浦太郎 神保国久 秩父重剛 曲師玉川美代子
45 新聞を読んで
11・10 国連総会の再開 木原健男 渡辺善一郎
40 朗読「笑いの誕生」

NHK 第二 1540KC

6・00 ピアノ奏鳴曲変ホ長調（ベートーベン）ピアノ独奏 右近たい子
30 希望音楽会
7・00 スエーデン映画「処女の泉」解説飯島正 荻昌弘
30 録音「村に入りこんだ銀行さん」（山形県東村山郡）
8・00 科学談話室「動物の暦」下泉重吉 西岡秀雄
30 録音と解説「農業経営・私はこうする」松丸志摩三
9・00 ❶序曲「レオノーレ」第3番（ベートーベン）❷交響曲第2番（ブラームス）N響
10・15 商工サロン❶絵画教室の経営❷看板について
35 スポーツダイジェスト
11・30 気象予報の技術 久米庸孝

ラジオ福島 800KC

6・00 カネカロンコロムビアラリー「アキラのおてもやん」他
35 今週のヒットメロデークボタ歌謡パレード
7・10 録音ニュース
20 柳屋演芸会 一若手落語大会一
8・00 協和歌のリクエスト「じんじろげ」、「寒流」「銀座の恋の物語」
30 東西お笑い他流試合 忙しいのとひまなのとどちらがよいか
9・00 犯人を挙げろ 海を渡るもの 後編
30 お笑い演芸会
10・05 連続浪曲「侍ニッポン」❹
30 スリーコーナー
11・05 連続放送劇「宮本武蔵」79
50 お休みの前に

テレビ NHK

6・00 ポンポン大将 桂小金治 加藤博司
25 危険信号 子供大会
7・00 ニュース
15 魔法の小箱
20 花の星座 第1部歌のスタイル・ブック 五つの楽器によせて 第2部花のスポットライト ザ・ピーナッツ 第3部 今週のパレード 曾根史郎 西田佐知子 及川三千代
8・00 パノラマ劇場 ジェリー藤尾 和田弘とマヒナスターズ デュークエイセス
45 私だけが知っている「白銀荘事件」夢声 杉葉子 江川宇礼雄 岡本太郎
9・30 日本の素顔「秘書」
10・25 ニュースの焦点
40 日本の芸能「淡路の人形浄るり」安達原三段目

「さくら祭り」こじれる
市予算減額が商連を刺激

平市 例年四月一日から始まる平市さくら祭りは市当局が打ち出した市、観光協会、市商連、商工会議所を一本とした平市さくら祭り協賛会組織に対し、三回を重ねた下打ち合わせ会で商連代表が真っ向から反対「一年見送ってみてはどうだ」という発言があるなど話し合いがこじれ、日時も迫っているので平市当局は平観光協会と共催で小じんまりした"さくら祭り"程度のものの実施もやむを得ないという悲観的な見方をしている。さくら祭りがこじれたのは❶商店会を共催にする案は、市が商店会にオンブしようとするもののように受けとれた❷平市のさくら祭り予算は、前年より十万円少なく、三十万円に減額された…ことなどが商店会側を刺激し、「さくら祭りなどでは、商店街は少しも恩恵を受けない」「そんなものに共同負担金が出せるか」と、坂本商連会長を始め代表者はさくら祭り行事は市政の一つであるとして市当局の予算減額をなじった。

一方市側ではマチの、とくに商店界の行事でもあるという見解で、むしろ市が主体となるよりも商連が中心となってやった方が、遊客宣伝やサービスにも熱が入って、商店界の収益が増えるものと考え、方向付けようと協賛会組織を提案したものだが市予算をひそかに減額していたことが悪意にとられる原因となったもの。

商連側の反対が予想以上に強いため最悪の場合、市と観光協会で共催、小規模ながらも恒例のさくら祭りを切らさないようにしたいと商連側の協力をのぞんでいる。

山形地区の指定延長を陳情
炭鉱離職者援護会で

炭鉱離職者援護会平支部は山形県が三月末で指定地域から外されることになっているが、まだ炭鉱離職者がいるため指定期間を延長してもらうよう通産省や労働省などに要請することになり、六日から十日まで実態調査を行ない、資料をまとめる。

同支部の調べによると山形県田川炭鉱は既に四百五十七人の離職者を出しているが、まだ就職できない者は半数以上の二百五十人に上っており、さらに完全閉鎖される六月までには残留組の八、九十人が離職することになるため、三月末で指定地区から外された場合、これら離職者は他管内に就職しても移住資金の支給を受けられなくなるので同支部は離職者が完全就職するまで、指定期間を延長するよう要請するもの。

東北電力人事異動 東北電力では三日付けで、課長クラス以上の人事異動を発令した。異動者次のとおり。

▽技術局電気部工務課長（平営業所長）石垣すなお▽五所川原営業所長（平営業所営業課長）高橋政司▽平営業所営業課長（岩手支店営業係長）松岡重光▽平営業所長（山形営業所長）三瓶久利▽逢来発電所長（平変電所長兼平修理所長）戸田淳▽平修理所長（逢来発電所長）渡辺七郎▽平変電所長（福島支店発変電課変電係）三橋傍雄

図画工作

問題1 下のA図はふたを取った水差しの図で、光線が左斜め上から来ています。B図はその光線の方向と画者の位置を示しています。これを見合わせて考えながら、A図に鉛筆で陰影をつけなさい。

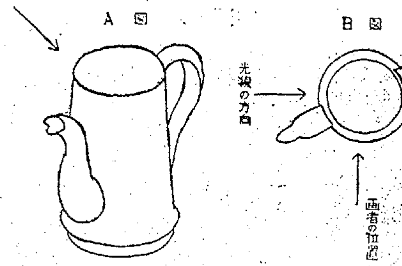

問題2 （その一）次の文「 」の中に、下のことばの中から適当なものを選んで、その番号を書きなさい。

（1）純色に白をまぜると清色になるが、「1」をまぜると濁色になる。
（2）紫地に目立って、つり合う色は「2」にすればよい。
（3）鉄道踏切に黄橙と黒で描いた標識があるのは「3」が大きく、よく目につくからである。
A・黄色 B・灰色 C・橙色 D・黒 E・彩度差 F・明度差

（その二）次の文に適当する木材の名称を下のものから選んで、書きなさい。
（4）質は柔らかく、家具に用いる。
（5）質はち密で、色も美しく、加工はたいへん容易である。
a・ほお b・すぎ c・ひのき d・ラワン

問題3 右の表は絵画の様式・種類とこれに関係のある時代及び作者名を記入したものですが表のa, b, c, d, e, の部分には、下のどれをあてはめたらよいか。その番号を（ ）の中に書き入れなさい。

絵画の様式・種類	作者名	時代
絵巻	鳥羽僧正	a（ ）
壁画	b（ ）	ルネサンス
木版画	北斎	c（ ）
油絵	d（ ）	近代
日本画	狩野芳崖	e（ ）

（1）レンブラント （2）セザンヌ
（3）ミケランジェロ （4）ラファエロ
（5）平安 （6）鎌倉
（7）江戸 （8）明治

60点以上なら合格
磐城一高入試問題

民報映画案内

※【平市】 7日まで
★世界館（五・二七）わんぱく公子（六・一〇）上段霞斬り（八・一一）大江山酒天童子
★平東映（六・四五）炎の城（七・二六）商魂三号線を張れ（八・二九）鳴門秘帖完結篇
★平館（六・四五）三原物語（七・二五）破ぶれかぶれ（八・三五）紅の拳銃
★東宝民劇（五・二五）遠い一つの道（七・〇〇）拳銃よさらば（八・三〇）おいろけ説法
★平新東宝（七・〇三）忍術大阪城（八・三〇）恋しぐれ秩父の夜祭り
★三夜東映（六・〇八）千両小判（七・一六）快談五十三次（八・三九）花の吉原百人斬り
★平松竹（六・三五）虹の祭典（七・一六）甘い夜の果て（六・四四）兵六大臣行状記
★ひかり座（六・四〇）風を巻き起す女たち（八・三〇）ヨーロッパの夜（6日まで）
★聚楽館（六・三〇）城塞の決斗（八・三五）人間の運命（6日まで）

※【内郷市】
★綴映劇 女王蜂の逆襲 白い肌と黄色い隊長 女の寝室（七日まで）
★第二イワキ 素浪人百万石 サラリーマン忠臣蔵 錦花祭（7日まで）

※【常磐市湯本】 7日まで
★湯本座 皆殺しの砦 逆襲の河 悪党ども
★三函座 痛快太郎 天下ご免 風と雲と砦（5日まで）
★常磐座 弁天屋敷 将棋大名 聞き込み
★常磐日活 明日を賭ける男 疾風小僧 目撃者は彼奴だ

※【磐城市小名浜】 7日まで
★国際 おいろけ説法 潮来笠 小次郎つばめ返し
★磐城座 東京騎士隊 顔のない美女 不敵に笑う男
★金星座
★銀星座 愛する 人間の条件 クレオパトラ 欲情に掟はない 女はそれを持っている（9日迄）
★東映 十五歳の女 尾張の暴れ獅子 新吾十番勝負総集篇
★第二東映 七色の花嫁 万年太郎 教育映画

※【勿来市植田】 7日まで
★菊多館 二発目は地獄行きだぜ 仁術大阪城 猿飛佐助
★うえた館 俺の血が騒ぐ 背広三四郎 部長刑事を追う
★中央館 大阪城物語 波の塔 銀座の恋人たち
★植田ロマンス 5日まで 攻撃目標零 ボンベイ最後の日

※【四倉町】
★四倉国際 お伝地獄 月の出の血斗（6日まで）
★四倉文化 俺の故郷は大西部 第六の容疑者（7日まで）

野球用語

カーブ 打者の前にきて曲がる球。曲球。
グラウンダー 俗にゴロといわれるもの。匍球ともいう。
クリーン・ヒット 安打であることが一見して判るような見事な安打。
コールド・ゲーム 準試合。AB両チームが共に五回以上の攻守を完了した後に、暗黒、風雨其の他の原因で試合を中止した時に、両チームの得点に差があれば審判員はコールド・ゲームを宣し、最後の同回数時の得点差により勝敗を決する。ただし最初に守備したチームが同回数を完了しない前に、勝ち越していれば双方の総得点を比較して勝敗を決定するものである。

市況

魚類 （単位＝円）（四日午後―五日正午）

五日は各港とも底引漁だけで数量も少ない。

【小名浜港】 底引船一隻 ▼水タラ 千四百キロ 一〇▼トウジン 千三百キロ 六・五▼メヒカリ 九百五十キロ 二三▼アンコオ 八百キロ 二五―一六▼水タコ 五百四十キロ 九〇―四〇▼ナメタ 二百キロ 一八五―一二〇▼ドンコ 百五十キロ 三五―二五

【江名港】 底引船三隻 ▼アブラサメ 三千キロ 四二―二〇▼水タコ 三千キロ 七―六▼水タコ 千八百七十キロ 八〇―六〇▼ナメタ 千百キロ 一七〇―五〇▼ドンコ 千百キロ 四〇―六

【中之作港】 底引船二隻 ▼トウジン 七千五百キロ 七―六▼水タラ 千八百七十キロ 八・五―七▼水タコ 千五百キロ 八〇―五〇▼アンコオ 千百キロ 一〇―三▼アブラサメ 三百七十キロ 三五―二〇▼ナメタ 三百七十キロ 一七五―一〇〇▼ドンコ 三百七十キロ 三〇―一六

おことわり＝野菜は市場休のため休みます。

商工

＝和洋酒の店＝「車」開店 平市新田町に和洋酒の店「車」が六日新装開店。電話三三九七番

＝映画「松川事件」の入場＝ 松川事件カンパ青色会員券では七日から聚楽館で上映する映画「松川事件」への入場は出来ない。平市白銀町五〇浜通新聞印刷所で映画委発行の招待券と交換のこと。

男女店員募集▽高卒、履歴書持参▽通勤▽男子は運転免許所有 平[illegible]丁目 電二九七二 東芝ストアーフルヤマ

天婦羅 平市南町 電二三〇八 月廼家

ストレート・オンリー ターンは出来ません
時間に休みはありません 人生も時間の累積です その時間を大切に正確な時計は私達の良き伴侶にしたいものです
☆セイコー・シチズン直接サービスステーション☆
○学生用男女時計 二、七〇〇円から
○めざまし時計 七五〇円〃
○オルゴール付き置時計 一、二〇〇円〃
◎時計一コで奨励金の当たるデラックスセール実施中
時計と音楽・デンキのデパート
金光堂
平市5丁目 TEL・4595
磐城市本町 TEL・2853

匂うような美しさ
春とともにお肌もいきいきと活動しはじめます 外出も多くなる今日この頃、あなたのかくされた美しさもほのぼのと香りはじめます
美白作用専門
ラボンヌレモノーブル 五〇〇円
ラボンヌパーカップクリーム四〇〇円
シラドヤ
平市一丁目 電2364

添田自動車板金工場 平市北白土 電三四九三

う 松本楼 平市南町 電（代）六六四四

喫茶バー 花東 平・[illegible]

マトンは王様の召上りもの
マトン（羊肉）は世界最古の家畜で昔は衣と食を供給した命の親とか、いまでも西洋では極めて高級料理としてもてはやされています
羊上肉 百匁 三五円
羊中肉 百匁 三〇円
羊並肉 百匁 二五円
（一階食肉売場）
春のブラウス新作展と人気投票会 二階
ファンデーションと靴下の会 二階
おむすびの人気投票会 一階
進入学用品景品つきセール 二階
平市 藤越

県立高校 入試願書締め切る

内郷など三校、定員割る

勿来工機械科が2・7倍 最高

最良の年といわれる本年の県立高校の願書は四日午後五時に締め切られた。石城地方では本年から新設された勿来工高の機械科が二・七七倍で最高、石城地区平均の競争率は一・〇三倍となった。一月末現在で石城地区中、高校長連合会がまとめた志願者数は三千二百十七人で、これから見ると百十六人が進学を断念したのか減り、また磐高、磐女、平商、平工に集中した受験志願数が、その後の進学指導によって分散、逆に百二十八人もいた平工電気科志望が四十八人に激減、定員を割る奇現象を呈し、進学指導のむずかしさが現われていた。

志望高校調整に行き過ぎか

一月末現在でまとめた石城地区中高校長連合会による高校進学志望数は三千二百十七人と一・二三倍の競争率で、磐高、磐女、平工、平商の有名校に固まったのを始め平工機械科は三倍近く、電気科二・五倍と、将来の就職、進学に備え有名校、工業校に集中した感があった。そこで各中学校では一人でも多く入学させたということから、志願校の調整、進学指導に力を注ぎ、分散を図ったのが今回の結果となった。分散には成功したが、時代のちょう児平工は機械、電子科を除き他の科は定員を割ったのを始め、小名浜水産は各科とも、内郷高と好間二部、磐農工の農業、機械科、同上遠野農業、勿来高、四倉高の製造科、勿来工の建築、工科と、定員を割ったのは三高校、五校の九科というありさま。普通高校ではさきに定員不足で悩んでいた四倉高が一・四五倍とトップに立ち、磐女一・一五倍磐高一・一二倍、平商一・〇六倍と、逆に有名校の競争率が下がってしまった。

県立高校応募数

		定員	応募	倍率
磐高		400	447	1・12
磐女		400	460	1・15
平工	機械	80	90	1・10
	電気	50	48	—
	電子	50	78	1・56
	採鉱	50	42	—
	土木	50	66	1・30
平商		250	265	1・06
内郷		150	137	—
好間二部		80	74	—
湯本		250	263	1・06
小名浜	普通	150	138	—
	商業	80	106	1・30
小名浜水産				
	製	40	26	—
	漁	40	23	—
	無通	40	28	—
	機関	40	33	—
	専攻	20	10	—
磐農工	農	90	35	—
	機	80	38	—
	家	45	58	1・26
同上遠野分校	普	20	34	1・70
	農	20	8	—
勿来		150	147	—
四倉	普	100	145	1・45
	家	80	65	—
	製	40	37	—
勿来工	機	45	125	2・77
	電	90	92	1・02
	建	45	29	—
	工	45	19	—
		3,070	3.166	

列車内で置き引き

四日朝、帰京のため富岡駅から常磐線上り二二二列車(平駅発午前一時二分)に乗った東京都隅田区向島二ノ三浦野方店員西山弘道さん(二七)は平-磯原間で仮眠中、網棚の上においたカメラ、洗面具入りのショールダーバック(二万五千円相当)を盗まれたと平鉄道公安室に届け出た。

浮浪者が行路病死

三日午後十時ごろ神奈川県生まれの浮浪者長田九平さん(六〇)は勿来市植田本町を通行中、心臓マヒで倒れ、行路病死した。

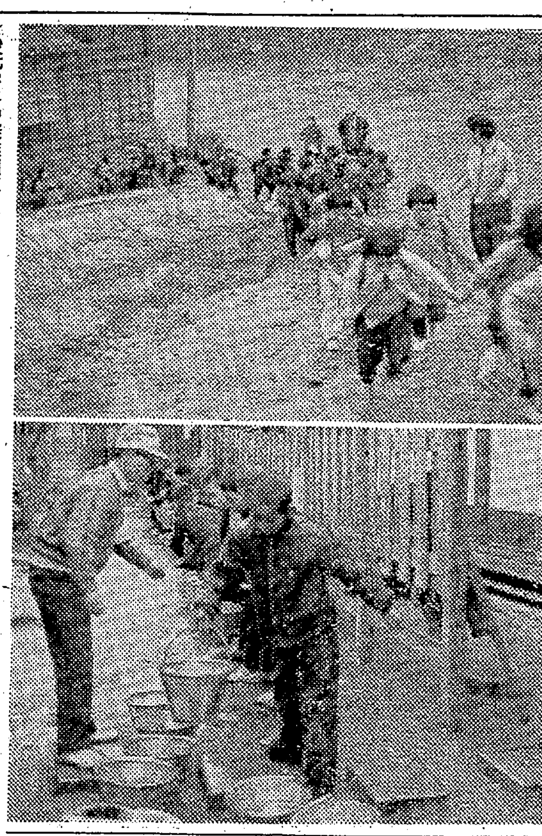

【(上)低学年の避難訓練(下)バケツリレーの防火訓練】

表彰旗 大野 竿頭綬 大野一小が全国表彰

優良消防クラブ活動で

四倉町大浦小学校(校長渡部甚作氏)と大野第一小学校(校長出羽周吉氏)の少年消防クラブは全国の優良クラブとして二日、東京都港区日本消防会館で全国少年消防クラブ運営指導協議会長(鈴木琢二消防庁長官)から表彰された。会場には安井自治大臣らも臨席、大野校には表彰旗(全国で十六校)大野第一校には竿頭綬(全国で三十二校)が授与された。

両校の少年消防クラブはいずれも五、六年生を対象として二十七年五月に結成。現在クラブ員は大浦校二百九十四人、大野第一校百五十八人。学校では絶えず避難訓練や防火講演会などを開いて警火心を深め、校外では地区ごとに班を設け自主的に火防運動を続け、十一月から三月末までは夜警を行なっている。このためか小学下級生や幼稚園児まで火に対する関心が高まり、大野地区は結成以来一回の火災もないという。

平四小六年生が相談所慰問

贈り物や遊戯で

平第四小学校の今春卒業する六年生五十八人は〝卒業を前に児童施設を慰問しましょう〟と学級会で話し合い、五日午前九時半から平児童相談所にお餅や児童雑誌をもって慰問。井上利光、大野章雄両先生の指導で音楽や遊戯で楽しい一日を過ごした。同小の六年生は各家庭から餅を持ちよって約二十五キロを寄贈したもので、収容児童達は突然の贈り物に大喜びだった。なお六年生の児童は平養老園も慰問した。

寄付　磐城市中之作字勝見カ浦日二、大平和夫さん(二七)は亡母コウさんの供養のため二日、社会福祉事業資金として二千円を磐城市福祉事務所に寄託した。

バーで酔い女給なぐる

常磐署は三日夜、常磐市湯本字六仙二五、トビ職鶴山安雄(三〇)同高島三好(三七)の二人を暴行現行犯で捕えた。同夜十一時半ごろ同市三函二五地内のバー「宴」で酔っぱらい、女給A子さん(二四)に殴るけるの乱暴を働いたもの

西独派遣鉱夫第二陣が帰郷

常磐炭鉱の10人

常磐炭鉱の西独派遣鉱員の第二陣十人が一日午後一時二十四分湯本駅着準急〝ときわ〟で元気に帰った。一行は三十三年二月二十五日に渡独、ルール地方のカストロープ・ラウプセル炭鉱で優れた採炭技術を学んできた武藤幸男(二七)阿部教次(二五)中村榮(二七)星徹雄(二四)山田勝男(二四)佐藤広(二四)五十嵐義雄(二五)渡辺松男(二四)後藤育也(二五)古沢文夫(二五)の十氏。駅頭には神好労務課長、緒狩労組長ら関係者、家族多数が出迎えて歓迎した。帰国者たちは西部新磐崎鉱で採炭作業に従事する。

内野席を進呈

吉栄時計店で開店を記念

本社主催の大毎・大洋オープン戦は二十八日行なわれるが、平市三丁目吉栄時計店では、この日が開店十周年に当たっているので、目ざまし、腕時計など各種時計をお買い上げの方に内野席券(三百円)を進呈する。

根本鉄綱で従業員表彰　内郷市小島町の根本鉄綱建設会社(社長根本朝夫氏)はこのほど永年勤続従業員と優良従業員を表彰した。

▽永年勤続=神永隆次郎、神永光男、馬上竹雄、渡辺金一、片寄勝慰、菅渡茂雄、宇佐見正次戸田武彦、根本憲三、遠藤義男上甚清、蛭田捨次、遠藤ヒロ、久保木昇▽優良従業員=伊沢吉内、栃本武雄、大谷キヨ、庄司カネ、後藤金平、鈴木茂平、高木盛、沢田満、野木和子、遠藤春雄

磐城一高生徒会役員決まる　磐城一高の三十六年度前期生徒会役員が次のとおり決まった。

▽会長=山名玉子▽副会長=大場君子▽監査=大和田泰子▽執行委員=片寄公子、大友光子、佐藤トヨ子、藤田洋子、結城幸子、二階堂久子。

貨車二千両が欠配

二月の常磐炭輸送減る

常磐炭二月の輸送量は三十三万一千四百六十七トン、計画より一万八千五百三十三トン下回り昨年同期に比べても千五百トン減少している。これは昨年暮れごろから国鉄の貨車周りが悪くなり、二月には月一千九百十四両が欠配となり、トラックによる輸送が増加し、業者はその対策に悩み続けている。

なお山元貯炭は十一万五千四百トン(国鉄調べ)で一月末より三万四千トンが減少した。三月の輸送計画は三十七万八千トン。

半数近く就職決定

常磐市市民室 職業あっせん好調

常磐市市民室市民係は平職安とタイアップして三十五年一月から月一回就職相談を行ない、窓口を市民に開放していたが、昨年一年間で百四十七件を受け付け、五十七件が就職決定という好成績だった。今年も一、二月に十六件の相談があり、四件が決定している。相談別にみると予定していた炭鉱離職者は会社、職安所を通じて再就職したので少なく、特に炭鉱主婦の内職的な就職希望者が多かった。

市民室では常時窓口を開放して相談に応じるほか毎月一回平職安職員をまねいて就職あっせんを行なっているのでどしどし利用するよう要望しているなお三月の相談日は二十日となっている。

大野一小で上棟式　四倉町大野第一小学校新築工事の上棟式は十五日午後三時玉山林崎の現場で行なう。

天気予報 (小名浜測候所発表) 玉半提供 電五〇三二

【今晩】北よりの風、曇り時々小雨が降るが、のち晴れ間が出る。

【あす】北よりの風、晴れたり曇ったり。

【海上】今晩は風波がある方で、見通しが悪い。あすは風波のある程度。

平名物
松の月
発売以来30余年素朴な風味は今以って変らぬごひいきを戴いております
(一本 80円 折180円から)
ぴんぴん 平餅本舗
松月堂
平市銀座 TEL.2206

急告!!
★七日から聚楽館で上映する映画「松川事件」ご入場の方にお知らせ!
★青色会員券ではご入場出来ませんから、松川映画委員会発行の招待券とお引き換えの上ご来場下さい
★招待券交換場所は平市白銀町五〇浜通新聞印刷所です
松川事件劇映画製作委員会石城支部
聚楽館

御入学…御卒業の…
記念品と贈りものは…
豊富に取り揃えました
平 銀座 誠光堂 TEL・3469

住宅つき店舗、事務所及び社宅の建設資金借入れ希望申込み受付のお知らせ
昭和三十六年度住宅公庫融資による建設資金借入希望の方は左記期間中最寄りの当行支店へ申し込み下さい
記
▽借入希望受付期間　昭和36年2月20日から3月20日まで
○併用住宅は三階建以上の耐火建築による建物で店舗及び住宅として使用するもの
○社宅は五人以上の従業員を有する方で従業員のための独身寮及び世帯向住宅
◉一般個人住宅の受付は四月初旬の予定
住宅金融公庫業務取扱店
福島相互銀行

今週のニュース
お肌の赤信号に!
小ジワ、シミはお年には無関係です
お肌に本当の意味の栄養を与えると皮膚の細胞が大きく且ふえ、張りのあるお肌になります
ドイツ・アモル社
アモルスキン(三か月分)　一〇、〇〇〇円
武田薬品
ビネラ(三か月分)　一、五〇〇円
資生堂
クリームナリシン　八〇〇円
DRUGS 関内薬局
平市四丁目 TEL・(代)3175

激しく渦巻く任侠時代劇

⇨八州煙り笠　風流深川唄　俺の墓標は立てるな　若い仲間　あれが港の灯だ　処刑前夜　南の風と波

八州血煙り笠

牢を破った草三郎（若山）は弥助お里（花園）父娘の小屋で傷ついた身体をなおし、母に会いに行くが、母は牢破りの罪を許さなかった。再びお里の許へ戻った草三郎は父親と力を合わせて饅頭屋をはじめる。弥助は土地のボス岩五郎に借金があり、岩五郎はお里を狙った。弥助には江戸で働いているはずの一人息子仙太郎がいたが、実は草三郎と一緒に牢破りした男しかも仙太郎は岩五郎の許に草鞋をぬいで、草三郎を斬れと命じられた。草三郎は牢破りの罪が消え母が死んだ。そして昔の主人から五十両を香典代としてもらった。彼はその金を岩五郎に払い、お里を救うべく駆けつけた仙太郎と長脇差を抜く。第二東映京都映画。深田金之助監督作品。

地平線がぎらぎらっ　新東宝映画。土居通芳監督作品ジェリー藤尾、天地茂主演（8―14日平新東宝）

風流深川唄

東映東京映画。山村聡監督作品。美空ひばり、鶴田浩二主演。色彩

庄助武勇伝 会津磐梯山　松田定次監督作品。大友柳太朗、美空ひばり主演。**恋しぐれ千両勝負**　東映京都映画。小沢茂弘監督作品。東千代之介、青山京子主演。（8―14日三夜東映）

秋日和

松竹大船映画。小津安二郎監督作品。原節子、司葉子主演。色彩。

猟銃　猟銃プロ映画。五所平之助監督作品。山本富士子、佐分利信主演。色彩。☆（8―14日平松竹）

俺の墓標は立てるな

父はギャングで死刑になり、母は体を犠牲にしてニックを育てた。彼は乱暴者で警官につかまった。母のネリーはナイトクラブで亡夫そっくりのルイと知り合った。ニックの罰金をルイが支払ってくれたが、彼は麻薬密売者でネリーも中毒にさせられる。それを知ったニックはルイの家に乗り込むがかん禁され、ニックを愛する元刑事のブルースはルイに射たれながらも彼を絞め殺し自からも死んだ。ネリーは病院に入り、ニックは生来の音楽好きから音楽学校に入る米・ボリス・D・カプラン・プロ映画。ジェームズ・ダーレン、ジーン・セバーグ主演。

ミイラの幽霊　英・ハマー・プロ映画。ピーター・カッシング、クリストファー・リー主演。色彩。

狂っちゃいねえぜ　英・リナウン・プロ映画。ギリアン・ヒルス、デビット、ファラー主演。（7―13日ひかり座）

松川事件

福島署に吸いこまれた二つの影。一人は本間刑事で、一人は十九才のチンピラ青年赤間。東北本線金谷川駅と松川駅間で列車の脱線転覆事件があってから一か月近くたってからのこと。その日から激しい取り調べに赤間の瞳は焦点を失い、用意された供述書を筋書き通りに作らされた。この赤間自白をもとに国鉄労組から十名、東芝労組から十名が逮捕された。その年の暮、第一回公判が開かれ、赤間は自白をひるがえし、無実を主張した。二十五年に死刑五名、無期五名、残る十名に懲期刑という判決。二十八年に仙台高裁では三名をのぞいて全員有罪。判決文というより検事の最終論告そのものだった。被告たちや弁護人団は怒りにふるえ、被告団声明が読みあげられた。松川事件劇映画製作委員会映画。山本薩夫監督作品。小沢弘治、宇野重吉主演。

ニューヨークの怪人　パラマウント映画。メラ・ピワーズ、オット・クルーガー主演

手をつないで　近代映協＝週刊わかもの社映画。高原駿雄、渡辺美佐子主演。（7―13日聚楽館）

処刑前夜

酒場の店員だった高村勇（川地）は交通事故の弁償金が払えず思いあまって主人の金に手をつけ、目をさました主人夫婦を惨殺して死刑の判決を受けた。法廷では母澄江、妹の雪子（浅丘）が泣きくずれた。他の囚人の処刑が彼を死の恐怖に突き落した。二審でも勇は死刑で、雪子の減刑歎願の甲斐もなく上告は却下された。同じく死刑囚の金子、児玉らが処刑された彼は死の恐怖と斗い、苦しみ抜いた末、心の平静を得て俳句を習いはじめた。死刑執行指令書がきた澄江と雪子がお別れにきた。朝、彼は処刑室の仏前に坐り、最後の煙草を吸った。苦しみを俳句に求めた彼は一同を残して絞首台へ向った。日活映画。滝沢英輔監督作品。

俺はトップ屋だ 第二の顔　日活映画。井田探監督作品。二谷英明、香月美奈子主演。（8―14日平館）

若い仲間

銀行に勤める若いBGの双葉（叶）は財閥の御曹子荒井を中に同僚公子と淑女協定を結んで求婚作戦を展開した。地下鉄で粟山（本郷）とつきあたり、双葉は母の遺品のブローチをなくした。粟山は建築技師で三人の女に追われて大混戦。三人を一堂に集めて自分には結婚する相手があると発表しようとしたが三人とも先客に鉢合わせで水の泡。隣の席には双葉が待望の荒井とデートしていたが、隣の乱斗さわぎでオジャン。再会した双葉と粟山は共謀して、粟山は三人の女を撃退し、双葉のために粟山は狂言の申し込みをして見事荒井に求婚させた。二人は目的通りに成功したが、いつのまにか二人は惹かれ合って、存在が忘れられなくなっていた。大映東京映画。島耕二監督作品。色彩。

木曽ぶし三度笠　大映京都映画。加戸敏監督作品。小林勝彦、浦路洋子主演。（8―14日世界館）

南の風と波

機帆船太平丸の傭われ船長栄吉には妻の富子（新珠）に三人の子供機関長峰男は妻の道子や母親と乗組員の弟などがいて平和だった。乗組員の順平（夏木）は祖父と二人暮しで[illegible]（星）という恋人がいた。二人は今度の航海が終われば結婚する約束をした。最後の航海は古鉄を積んで出航したが転覆したらしい。加代は順平の祖父に子供を宿していることを告げると祖父は生んでくれという。だが加代は子供を堕してしまった。富子の子供を兄姉が引きとることに話がきまり、道子は前から惹っていた弟の英次と結ばれた。富子は浜へ網引きに行くと向う側に加代が棒を押していた。東宝映画。橋本忍監督作品。

名もなく貧しく美しく　東京映画、松山善三監督作品。高峰秀子、小林桂樹主演☆。（8―14日東宝民劇）

あれが港の灯だ

李ライン周辺操業で第一日乃丸は捕えられ、従船第二日乃丸は銃弾を浴びて帰港した。第二日乃丸の船長である長男一郎を奪われた漁労長の家では悲しみに泣く。帰ってきた若い船員の木村（江原）は友人に誘われて町の女を買うが、その女は木村の生れを見抜いた。彼は再び出航する前日に漁労長に自分の故国を告白した。だが皆は木村を明るい笑顔で囲んだ。だが五年も抑留されていた松村が木村をスパイだと罵って騒ぎが起きた怪船が接舷し、警備官が乗り込んできた木村は流れ弾にあたり、同胞であるべき警備官たちの私刑をあびながら死んだ。怪船に曳航される日乃丸を見守る漁夫たちは口々に木村をののしるが、漁労長だけが黙っていた。東映東京映画。今井正監督作品。

拳銃野郎に御用心　東映東京映画。瀬川昌治監督作品。中村賀津雄、佐久間良子主演。（8―14日平東映）

印刷業者間で協定
県一本に最賃法化へ

平労基署では石城地区の印刷業三十事業所が最低賃金制度を採用する気運が強くなったため、十七事業所を選出してその実態調査を実施、四月一日から県内一本として業者間協定による最低賃金制をしくことになるが、その後県最賃審議会に諮り、最賃法化する意向である。また木材製材業関係の調査は二月末で調査を終わり、三月下旬県最賃審議会に諮る見込みで、施行になるのは夏ごろと見られている。

業者間協定に踏み切ろうとする印刷業界は石城地区の賃金は他地区に比べて比較的高いので、業者間協定で決定されると見られる一日二百―二百二十円の線には賛意を示しているといわれている。また木材製材関係では平地区木材製材協同組合の三十五事業所、勿来地区の二十八事業所の計六十三事業所のうち三十二事業所を選出して調査を済ませており、県下一本としての最賃制を採用する方針である。

磐城で乳幼児健康診断　磐城市では乳幼児の健康診断を次の日程により実施する。該当者は昨年一月から六月までに生まれたものと希望者。体重、身長、頭囲、胸囲などの測定、栄養の状態、歯牙の発生、育児方法などについても指導する。無料。
▽六日午前九時―十一時、渡辺公民館（渡辺）
▽六日正午―午後四時、泉公民館（泉）
▽九日午前九時―十一時、鹿島診療所（鹿島）
▽十三日午前九時―正午、江名公民館（江名）
▽十三日午後一時―三時、折戸公民館（折戸、中ノ作、永崎）
▽十五日午後一時―三時、磐城保健所（玉川）

道場施設充実団体に感謝状　磐城署と磐洋柔道会では二十八日同署道場施設充実に協力した次の五団体に対し感謝状を贈った。小名浜漁協組、小名浜底曳網漁協組、小名浜臨港鉄道会社、小名浜海陸運送会社、日本水素工業会社

四倉機船漁協組事務所増設　四倉町四倉機船底曳網、秋刀魚棒受漁業協同組合事務所は事務所を三百平方メートルの二階建てに増改築工事中だったが完工、二十八日仮事務所から引き移った。二階は水難救護所、船[illegible]となっている

郷土の銘酒

白馬の雪酒造株式会社
平市辰ノ口

家庭工作に！学校工作に！木製品工作に！

日立電気大工展示実演会

最近大好評を博し時代の寵児視されている大工機具展示実演会を開きますからどうぞお気軽にお越し下さい

とき　3月6日（月）　10時―16時まで
ところ　いわき民報ホール（平市田町）

展示品
KL―12型ドリル　サンダー　丸鋸　¥10.500
KL―16型ドリル　サンダー　丸鋸　¥19.800
グライシダー　ジンソ　ウッドレース

日立電気大工は最寄りの日立販売店でお求め下さい

日立製作所特約店
諸橋電機株式會社
平・五　TEL・6114

61 TL スズライト

スズライトは用途の広い貨客兼用です。乗用のときは・ゆったりと4人乗りができて快適なドライブを楽しむことができます

カタクラオート商会
平市堂根町（平市役所前）TEL・6556
本社　福島スズライト販売有限会社（白河市）