夕刊
いわき民報
発行所 平市田町63
いわき民報社
社長 野沢武蔵
電話(代表)4161番
©.いわき民報社 1961

木材の百貨店
一般建築材 新建材 ベニヤ板類 銘木 製函
株式会社 丸一材木店
工場 販売部 自宅 電(代)五八五八―九 平市五丁目 電四六六二 平市五丁目 電二二九〇

内高好間分校の独立認可を

平市で受け入れ態勢進める

平市高校設立促進協 近く出県、陳情

平市立高等学校設立促進委員長渡辺秀行、石城地区小中学校連合PTA会長永野孝夫、内郷高等学校好間第二部PTA会長高橋留治の三氏は、平、内郷、好間、小川、三和の五市町村長、議長の連署を得て、好間村上好間字上河原にある内郷高等学校好間第二部(通称内郷高校好間分校)の独立を近く県に請願する。計画では三十六年春に独立、三十八年春までに新校舎を建設する予定。

請願書によれば、昭和二十三年四月に内高好間分校として発足、定員八十人に対し、ここ二、三年は百五十人の志願者が受験、二倍近くの競争率を示している。在校生三百二十六人のうち地元好間村からは半分の百七十一人で、残る半分は平、内郷、常磐、磐城、四倉、小川、三和村の七市町村から通学しているのが実情。すでに発足当時の分校的性格は全くなく、全日制独立高校の性格に膨張した。一日も早く独立高校にして進学希望者を一人でも多く入学させ、教育の機会均等が必要で、県では学級不足による新設高校、各校の学級増設を考慮中だが、既存の好間分校を独立高校にすれば一挙両得となり、急増対策の一環として地理的に、交通上からも平市に近接したところに好間二部を独立高校にすることが良策で、これによって学校差をなくし、教育効果をあげることができるというもの。

すでに平市では新市都市建設五カ年計画の中で、好間分校の独立による移転新築を計画しており、県の独立認可とともに平市に隣接した好間村大館地内に移転先の敷地を物色、受け入れ態勢を期している。

泉中増築など可決

磐城臨時市会

磐城市臨時市会は七日午後一時から市役所大会議室で開き、過日焼失した同市大原字北君ケ塚市営住宅(木造、平屋建て、二十九・七平方㍍)一戸の建築費と、泉中学校増築費計六百二十六万二千円の一般会計追加更正予算を可決した。予算総計額は四億三千五百二十三万五千八百二十七円となった。

泉中学校(生徒数四百六十[illegible]八)の増築は、生徒の増加に伴い普通教室六つ=木造総二階建て延べ六百五十六・七平方㍍=を増築するもので二月半ば着工する。あわせて公使室(四十九・五平方㍍)を新築する。総工費六百三万二千円。

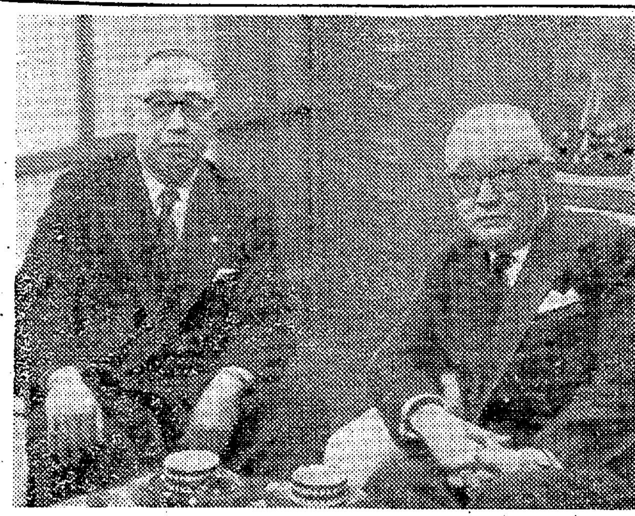
野沢社長と対談する松浦球団代表(右)

入場者二万越すか

野沢社長 松浦球団代表と対談

大毎・大洋戦 本社主催

平市営球場は、セ・リーグ審判部長島秀之助氏の現地指導によって完成し、したがってセ・リーグは既に平市営球場を公式球場として公認書を交付しているが、一方パシフィック球団側も今回の大毎―大洋戦を前に公認するため、今月末ごろパ・リーグ球団の審判と大毎オリオンズの代表が来平。平球場を視察し、グランド整備指導と合わせ公式球場指定に踏み切るものと見られている。なお、両リーグの公認球場が正式に認められるとプロ野球公式試合の可能性が出ることになり、今回の大毎―大洋戦が公式試合を平球場に誘致する試金石となるワケで、今回のオープン戦は、日本シリーズを平球場で再現することのほか、近い将来公式試合開催という二重の興味をあつめている。右について松浦球団代表と野沢本社長との間に次のような対談があった。

(野沢社長) 今回のオープン戦をけい機に、公式試合を平球場でやるようなワケに行かんでしょうか。

(松浦代表) 平球場は公式球場になっていますか。

(杉山企画係長) セ・リーグ側が島部長の球場視査で承認しています。今度の試合でパ・リーグも承認することになりましょう。試合の前にパ側の審判を伴って現地を見て来ます。

(野沢) 球場整備のほかに何か条件がありましょうか。

(松浦) 別に条件というほどのものはないが、入場者の数なども問題になるね。

(野沢) 東北で公式試合を行なうことが非常に少ないようですが…。

(松浦) 仙台はとも角、度々やって試験ずみだが、他の都市では自信がついていない。

(野沢) 平球場は島審判部長から東北一と折紙をつけられた。仙台よりおそらくよいと思います。入場者がどのくらいあるか未知数ですが、今回のオープン戦でも二万以上入ると思います。

(松浦) 二万以上入るとまず大丈夫でしょう。

(野沢) 平球場はノンプロの雄である常磐炭鉱チームがありますし、大毎に小野正一投手や柳田利夫選手など地元出身者が出ているので野球ファンが多くいます。二万以上は心配ないと思いますが。

(松浦) ほんとうは盛夏のころ地方でやって野球振興をはかるべきだが、最近は永い期間ナイターをやるので、球団も選手も地方へは出たがらないので困る。しかし平球場は東京に近いからグランドと入場者の如何では公式戦の可能性は無いワケではない。

(野沢) 結局入場者の数が物をいうことになるワケですね。

(松浦) 球団では東京より低い収入では地方へ出ない。また地方の主催者に損害もかけられないからね。

(野沢)平球場の公式試合は、今回のオープン戦如何にかゝっているということになりますか。

(松浦) まァ精いっぱいやって見て下さい。

"ときわ"二往復増発

上野―勝田の電化開通

6月

水鉄管理局の計画によれば十月の大幅なダイヤ改正、三十七年度の常磐線電化を前に六月二十日ごろから上野―平間準急"ときわ"を二往復増発するほか、電化では二月二十七日水戸―羽鳥間で交直両用電車の試運転を行ない六月一日から上野―勝田間で電車運転を開通、三十分間の短縮をもくろんでいる。

準急"ときわ"の増発は現在上野―日立間を往復している準急"ときわ"五号を平まで延長するほか、新規に一往復を運行させる予定で、このほか平―福島間の磐東線準急"いわき"も三月中ごろから五月末ごろまで日曜ごとに増結の予定。電化の前ぶれとしての準急、煙のない準急として開通以来利用者が急増、現在では平駅上り乗車客の八%を占めており、六月一日から上野―勝田間を三分短縮する電化が開通すれば、これに乗り換えてのスピード旅行が可能になる。

四月から夏井号を増発

新緑宣伝で決める

新緑宣伝合同打ち合わせ会は七日午後一時から常磐市松柏館に水鉄管理局伊藤運輸部長ら担当者、常磐地区観光関係者、茨城地区観光関係者が集まって開き、まず観光地会側の宣伝がまだ不足していることを水鉄管理局側が指摘、本年は年次計画的に強力な宣伝を行なうこととし予算三十八万五千三百円を決めた。水鉄側の説明によれば電化は三十七年度に完了する予定で、電化に伴う平駅の改装についても国鉄独自の計画はできている。二月十二日から上野―原町間に旧正月用臨時列車を出し、四月二十九日から五月二十八日まで新緑用臨時列車"夏井号"を平―小野町間に運転するなどで、筑波山には自然科学列車を臨時運転する。

ことしの新入児童 石城は7516人

県教委石城出張所調べによると石城地方八十七小学校の新入学児童は七千五百十六人。平市千三百八十七人、内郷市九百四人、常磐市千七十九人、磐城市千二百九十九人、勿来市千三十一人、四倉町四百六十八人、小川町二百二十九人、遠野町二百五十九人、好間村三百九十三人、田人村百六十三人、川前村九十六人、三和村二百[illegible]人。

東京まで70円値上げ

平駅中心の新国鉄運賃

近距離はバスより高い

国鉄は鉄道旅客運賃を三百キロを一キロ当たり二円七十五銭、三百キロ以上を一円二十銭と約十一%値上げする計画で、国会を通過すれば四月一日から実施する。東海道新幹線建設や電化工事促進などもあってこの賃上げは確定的となっている。新料金の計算が進められていたが八日、平を中心とする二等旅客運賃が決まった。これによると平―上野は普通旅客運賃が五百九十円となり、従来の五百二十円より七十円高くなる。主なものは仙台四百二十円(五十円高)、福島三百七十円(五十円高)となった。遠距離はさほどでないが、近距離の料金は大幅に上がり、特に従来十円区間だった内郷、赤井、草野は十円区間がなくなり、二十円にはね上がったので、場所によってはバスより高くなる。急行料金は今のところ改正はない見込み。改正料金次のとおり。(カッコ内は旧料金)

上野五九〇(五二〇)水戸二七〇(二三〇)日立一八〇(一五〇)勿来八〇(六〇)植田七〇(五〇)泉五〇(四〇)湯本三〇(二〇)草野二〇(一〇)四倉三〇(二〇)久ノ浜五〇(四〇)富岡一一〇(九〇)原町二二〇(一九〇)仙台四二〇(三七〇)赤井二〇(一〇)小川郷三〇(二〇)川前八〇(六〇)新町一二〇(一〇〇)郡山二四〇(二一〇)福島三七〇(三二〇)会津若松四二〇(三七〇)(単位円)

水戸観梅キャラバンが来平

二十六日から始まる水戸観梅のキャラバンは十三日正午ごろ来平する。

寸言

▼内高好間分校を平市近辺に移転し、独立高校にする運動が盛ん。草野地区の工業高校新設運動とともに、文化都市実現に積極的であってほしい。▼平事件の実刑犯五人が服役を早く終えてサッパリしたいと地検平支部に申し出る。永すぎた闘争、だが春はもう真近か。

天気予報

玉半提供 電五〇三二

(小名浜測候所発表)

【今晩、あす】北西の風、晴れたり曇ったり、一時小雪がちらつく。

【海上】今晩、あすとも風波がやや高い。

皆様の憩いのコーナー
モーニングサービス(喫茶) 9時―12時
☆階上 喫茶・バー
喫茶 午前9時―午後5時30分
バー 午後5時30分―午後11時
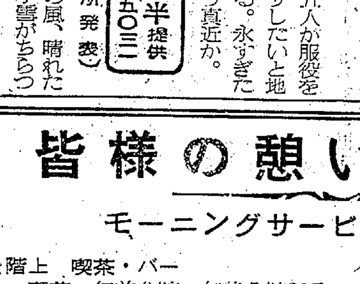
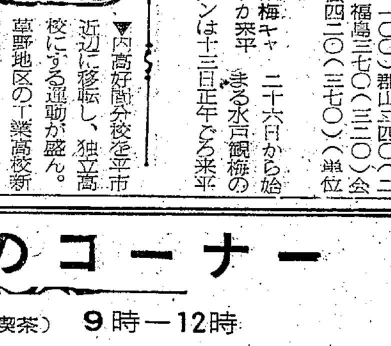
☆階下 レストラン 午前10時―午後10時
※洋食の出前承っております※
コック バーテン ボーイ ウェイストレ
の心よいサービスを各パーティーに!
コンパル
平市駅前中央通り TEL・2666

ホンダ製品の購入は……
買い易い分割払いを御利用下さい!

従業員募集
種別
ドリーム号 250CC
ホンダ号 150CC
ベンリイ号 125CC
スーパーカブ号 50CC
スポーツカブ号 50CC
分割 3カ月払い 6カ月払い 10カ月払い 12カ月払い
浜通り総発売元
有限会社 平ホンダモーター
平市長橋町25 電4711
小名浜営業所 電3781

太平洋ライン実現へ
磐城、常磐でもテコ入れ

磐城、常磐両市の観光資源の開発について協議する磐城、常磐市観光資源活用合同会議が六日午後二時から磐城、常磐両市の観光協会共催により磐城市民会館会議室で開かれた。磐城市側から三代名誉会長（市長）斎藤協会長、常磐市側から磯野観光協会長（市長）代理久田市助役はじめ常任理事ら二十余人が出席、議長に斎藤磐城市協会長を推し議事に移った。まず斎藤会長から三十六年度磐城市観光事業の大要として「夏季の誘客宣伝に力を注ぐとともに三崎自然公園の整備、太平洋ラインの実現促進がある」と説明があり、次いで懸案の太平洋ラインの実現促進について協議した。

太平洋ラインは北茨城市磯原を起点とし平潟港―勿来海水浴場―勿来ノ関―小浜―照島―小名浜港―三崎自然公園―塩屋崎灯台―夏井川渓谷―久ノ浜海岸までを貫ぬく観光ルートで結び、広く誘客をはかる計画。

同ラインの実現促進を再確認、これが早期実現のため地元選出県議の協力などを得て県当局などへ強力に働きかけることになった。また三崎自然公園施設は三十五年度事業として近く展望台、遊園地の建設がはじまるが、これと並行して磐城市下神白〝アドミズ〟磯付近を海釣り場につくってはどうかと常磐市側から意見が出て、磐城市側で調査のうえ検討することになった。足場を建設すれば約二百人の大公望が集まり三崎公園とあいまって〝海〟の唯一の観光資源になるという。こんごも両市が観光資源の共同調査および活用について協議してゆくことを決めた。

予算四億でも不足
磐城市で経済懇談会

磐城商工会議所（草野庄平会頭）磐城経済クラブ（新妻長蔵会長）共催の恒例の経済懇談会は四日午後二時から磐城市沖見、新よね旅館日本間に市長代理中田助役、市議長代理木田副議長はじめ市内会社、工場、商店代表者およそ百五十人が参集して開かれた。磐城市経済の向上のため現況と将来について話し合うのが目的で、まず草野会頭があいさつ「磐城市発展のため小名浜一小ならびに小名浜一中を移転新築する大構想を市当局は真剣に検討実現してほしい」と要望中田助役、木田副議長が「磐城市の三十六年度当初予算は三十五年度当初予算にくらべ五、六千万円増大した四億円近い財政規模となろう。小名浜一中の増築、江名中体育館の新築、公営住宅の建設、消防ポンプの増配置、泉駅前都市計画事業の実施、播磨の作地内の大地造成などなすべき事業が山積していることによるためで、これでも全市民の要望を満たすものではないので港湾の整備と工場の誘致によって歳入面の増加をはかってゆく以外に道はないと思う」と、こもごも市の将来計画を述べ協力方を望んだ。次いで大井川正巳県議から県政全般について報告があり、飯塚磐城市連合商店会長、渡辺関彰商店小名浜支店長が次のような事業の現況を述べた。

珠算能力水準あがる
平一、二級合格者増える

平商工会議所主催の第四十一回珠算能力検定試験は五日、平商試験場に二千百七人が受験、一級から六級まで八百三人が合格した。総受験者数も近年にない激増ぶりでとくに一級百十三人、二級五百十七人と一、二級の上級に受験者が殺到、合格者も急増している。これは同会議所主催の珠算能力試験によって平市周辺の珠算受験者のレベルが向上したことを示すもので、実益をかねて当今は珠算ブームといったところ。

【一級】関根勉　橋本姫子　田口學子　尾形勝弘　佐藤康夫　野口広行　馬目佳彦　川島幸六　草野淑夫　鈴木秀樹　五十嵐洋　安達洋子　佐藤ひろ子　斎藤栄子　片寄園子　高野正子　米倉弘子　熊谷邦一　山崎武夫

【二級】鈴木正夫　木谷澄子　鈴木清利　近江智惠子　徳元惠美子　小久光子　蛭田淑子　深谷悦子　根本防子　大友弘子　青木洋子　木本正子　深瀬タエ子　大平ツヤ子　志田和子　櫛田アイ子　白土タケ子　坂本純子　高木勝子　吉田昭平　大塚彰克　柏原三郎　櫛田康彦　松本昭夫　渡辺晴三　鈴木宏　井崎礼子　大平卷子　松崎久美子　吉田幸子　若松マサ子　山崎光子　相馬勝広　吉田雅彦　鈴木俊じ　鈴木隆　高野正子　三部ヒサ子　鈴木蓉子　宮島忠義　根本洋一　小林俊男　野木安子　三條早苗　生田目洋子　枝紀代美　加藤咲子　井上千万子　佐藤範子　佐藤昌子　西山寿子　志賀正　渡辺ミヨ子　渡辺日出夫　服部孝男　白岩良子　出口江津子　寺島勉　本間栄　高木セツ子　今関美代子　永嶺秀子　丹野清子　四家孝子　鈴木一郎　清水信康　笹川芳子　井川好子　斎藤静恵　佐原敏夫　中野典子　吉田英雄　渡辺孝太郎　須藤ひろ子　羽曽部久子　高木比佐子　岡本アヤ子　大槻慎一　佐藤正雄　志賀正好　笹川照夫　高萩永治　吉田久美子　鈴木馨子　吉田惠一　坂本昇　渡辺礼子　石井けさを　田口徹子　太幸子　吉田絹子　熊谷よし子　岸昌洋子　遠藤克宏　高木ヤス子　本多知恵子　伊藤タイ子　小林博子　斎藤貞一　大和田基康　相原登司輔　馬上綾子　還藤伸江　佐藤初江　安部由美子　小野孝子　杉本賀江　志賀和子　郡司千恵子　志賀義行　馬目昇　林四十三　坂本喜一郎　吉田好子　小松憲子　武藤末男　茂木徳英　山野辺幸子　松原フミエ　坂本幸　水野町子　松本惠美子

磐城の珠算能力試験合格者

磐城商工会議所主催の第四十一回珠算能力検定試験は五日磐城市、県立小名浜高校で実施。六百二十人が受験三百七人がみごと合格した。合格率四十九%。

【二級】箱崎妙子　児玉ユキ江　鈴木比呂子

【三級】野崎たか子　仁藤礼子　矢戸照子　中野節子　箱崎ツカ　箱崎美代子　松原功　田辺徳二

求人案内
4日現在　平職安所

【男子】▽販売店員1、平市、十八―二十歳、通六千五百―七千円▽事務員2、平市、二十五歳まで通七千―八千円▽集金人1、平市二十五―四十五歳、通一万二千円▽店員多数、平市、十六―二十五歳、通六千五百―八千、住三千円▽旋盤工多数、平市、十八―四十歳通日四百―五百円（経二年）▽[illegible]3、四倉町、十八―三十歳通日二百五十―三百円▽電工多数平市、十八―三十歳、通日三百―三百五十円▽三、四輪運転手、平内郷市、十八―二十五歳、通八千―一万二千円▽掘進夫多数、内郷市、十八―四十歳、通日六百―八百円▽電工5、東京都、十八―二十三歳、住日四百五十円以上▽製綱工40、東京都、十八―三十一歳住一万一千―一万五千円▽ポリエチレン製造工多数、川崎市、十八―二十五歳、住一万三千五百―一万八千九百円▽機械工多数、日立市、多数、十六―二十八歳、住六千―九千円▽ブラウン管製造工10東京都、十八―二十三歳、住一万―一万二千五百円

【女子】▽ゴム成型工10、小川町十五―二十五歳、通百八十―二百円▽鋳物労働者5、四倉町、十八―三十歳、通日二百―三百円▽事務員多数、平市、十八―二十三歳通五千五百―七千円▽店員多数、平市、十六―[illegible]歳、通四千五百―五千五百円▽巻線工5、平市、十六―二十歳、通五千五百円▽缶詰工多数、北海道、十八―三十歳住九千―一万三千円▽ゴルフキャデー多数、東京都、十六―二十五歳、住八千五百―九千円▽ゴム成型工多数、埼玉県、十六―二十二歳、住六千七百―七千五百円▽寮務員5、日立市、十八―二十五歳住七千―八千円▽車掌10、日立市十六―二十五歳、住七千五百―八千円

くらし随筆
老人の権利
光英博明

終戦後の大きな現象としては互いの寿命が延びたことだ昔は「人生わずか五十年」といっていたが、今の平均年令は男六十六歳、女は七十歳である。これは医術の進歩、医薬の効果、環境衛生の徹底と栄養を摂取していることによる農業なら4Hクラブや農協で、商人なら商店会や商工会議所で守られている。

◇

が、六十歳以上になって社会の第一線から隠退すると、息子からうとんぜられ、社会からは認められない淋しい生活に追い込まれる。

そこで老人お互いの力によって幸福を守って行こうという自守的な会が老人クラブとして誕生した。老人になれば日一日と体力は衰え、経済力もなくなって行く。八十歳にもなれば全くゼロである。今日七十歳以上の人は、その昔朝は星をいただいて野良に、暮れには月の光を踏んで帰るほど働きぬいたものだ。今日ようやく老令年金を国家が与えるようになった。

◇

冬は若い者より、寒さを感じるからセーターの一枚も買え、栄養をとれ、栄養剤をのめ、たまには、孫にキャラメルの一つもやりたいだろう…そのために毎月一千円ずつをもらうのである。

それを息子が勝手に委任状を持っていって金を奪ってしまい、不自由している老人もあると聞いている。この金は老人に与えられたささやかな権利である。例え実子といえども、その権利を奪うことはできない。〝としより〟と小バカにする若い人たちも、今に〝としより〟といわれるようになることを再考すべきだろう。

（平養老園長）

市況

魚類（単位＝円）
（七日午後―八日正午）

八日の小名浜は釣りサバが好漁、海上が荒れたためイワシ底引漁はない。

【小名浜港】釣りサバ船二隻
▼サバ　三万七千キロ　五四―三〇

【江名港】底引船七隻　延縄船二隻
▼アブラサメ　八千キロ　四〇―三二▼トウジン　七千キロ　六五―六四▼小アカジ　五千キロ　三〇▼ドンコ　千三百キロ　四五―二三▼マタラ　千キロ　七〇―四〇▼ナメタ　六百キロ　一八五―一〇五▼マツカワ　五百キロ　二〇〇―一三五▼メヌケ　二百キロ　一〇〇▼エビ　二百キロ　三八〇―一三〇▼ハモ　百五十キロ　一五〇―一〇〇　延縄船水揚げ中

【中之作港】釣りサバ船一隻　底引船一隻
▼サバ　七千五百キロ　五二▼トウジン　六百キロ　四

野菜（単位＝円）

▼ホウレン草	一六―八	（東）
▼白菜	一八―一〇	（キロ）
▼タマナ	二七―二三	（〃）
▼ネギ	二八・五―二〇	（〃）
▼アブラナ	八・五―五	（東）
▼ネギ、	一六―七	（〃）
▼大根	九―四	（キロ）
▼ホシ大根	一三―八	（キロ）
▼丸大根	一三―五	（〃）
▼ゴボウ	二八―一三	（〃）
▼ニンジン	三〇―一三	（〃）
▼バレイショ	一五―九	（〃）
▼サツマイモ	二六―一〇	（〃）
▼サトイモ	三五―三〇	（〃）
▼ヤマトイモ	五〇―三〇	（〃）
▼玉子	一一―九	（コ）

果物

▼リンゴ		
紅玉	六五〇―四五〇	（20キロ入）
国光	七〇〇―四五〇	（〃）
▼ミカン	八〇―六〇	（〃）
▼ホシガキ	八―四	（コ）
▼ホシイモ	五五―五〇	（キロ）

（丸平青果市場調べ）

大谷石　井上
平市五丁目　電二〇六六

写真は　舘林
平・公園下　電三三九六

永らく御不自由をおかけいたしました
立食いスタイルで
ラーメン
丼　類　をどうぞ
平・仲見世　えび寿
TEL・3767

日除とシート
遠近に拘らず参上致します。
石川テント
小名浜古港電3260

くろがね
平営業所開設
このたび皆様のご愛顧にこたえ平市田町（並木通り）に平営業所を開設致しました。今後とも皆様のご商売の繁栄に一役かいさして頂くよう努力するつもりです。何卒よろしくお願い致します。
強力い水冷四気筒エンジンの　くろがね三輪車
軽免許にて乗れる　くろがねベビー
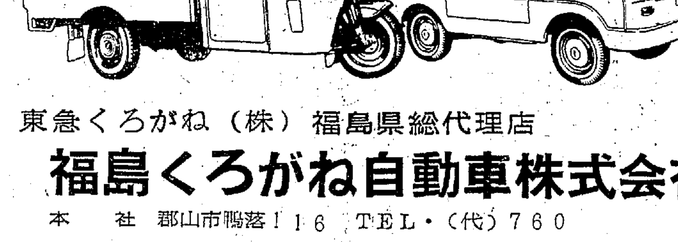
東急くろがね（株）福島県総代理店
福島くろがね自動車株式会社
本　社　郡山市鴨落116　TEL・（代）760
平営業所　平市田町（並木通り）TEL・3074

つぎの月が待ち遠しい…月々わずか500円で
おそろいの美しい食器がいっぱい！
ノリタケホームセット
〝ファンタジー〟頒布会
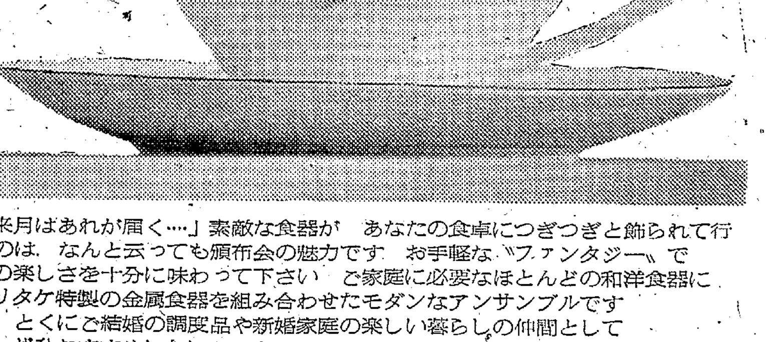

「来月はあれが届く…」素敵な食器が　あなたの食卓につぎつぎと飾られて行くのは、なんと云っても頒布会の魅力です　お手軽な〝ファンタジー〟でこの楽しさを十分に味わって下さい　ご家庭に必要なほとんどの和洋食器にノリタケ特製の金属食器を組み合わせたモダンなアンサンブルです
とくにご結婚の調度品や新婚家庭の楽しい暮らしの仲間としてぜひおすすめしたいセットです
●昭和36年3月から12月まで　毎月頒布
●会費は毎月500円　頒布品お届けの際いただきます
●数量に限りがございますから　お早めにお申し込み下さい
趣味の橘會　武田陶器店
平市一丁目　電話4811―2

"早く服役しさっぱりしたい"

平事件 実刑組五人が申し出る

収監状を待たず地検平支部に

平事件の最高裁判決は昨年十二月八日開き、騒乱罪を適用して百五被告全員に有罪の判決があったが、実刑八被告のうち五人は自主的に服役をのぞみ収監状を待たず三日、竹沢主任弁護人とともに地検平支部に申し出、十五日一たん平拘置所に入ったのち、すぐ福島刑務所に送られることになった。なお平事件被告団(鈴木光雄団長)は十二日午後一時から内郷市公会堂で被告団解散会を開き、二十四年六月三十日発生した平事件は十二年ぶりに終止符をうつことになった。

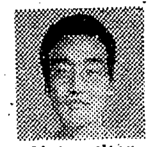
鈴木 光雄

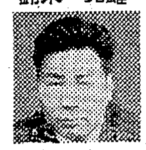
鈴木 磐夫

金 明 福

村上 俊雄

熊田 豊次

内郷で被告団解散式

実刑組八人に対する収監状はまだ仙台高検から地検平支部に届いていないが、受刑者たちは一日でも早く服役し、サッパリとした気持ちで明るい第二の人生に再出発することをのぞみ三日、竹沢主任弁護人とともに地検平支部を訪ね、早期服役の希望とその手続きを願い出た。八人のうち金逢琴被告(五七)=懲役八月=はこの六月すぎ北鮮帰国の希望で、すでに二月初めから東京都内で服役している。申し出た五人は鈴木光雄被告(三五)=懲役一年二月、内郷市宮田台、日雇=鈴木磐夫被告(三六)=懲役一年、内郷市綴町七反田、前内郷市会副議長=金明福被告(四七)=懲役一年、平市十五丁目、編物学校経営=村上俊雄被告(三八)=懲役十月、常磐市宗海、日雇=熊田豊次被告(五五)=懲役八月、内郷市高坂町立野、前内郷市議=。

他の二人日野利被告(五七)=懲役八月、内郷市綴町ノ内=、松本佐吉被告(四六)=懲役八月、内郷市泉町川平=の二人は病気療養中。しかし、いずれも当時九十日から百二十日の未決拘留をうけているので実際の服役期間はそれだけ短かくなる。

首つり自殺

平市大字北白土字宮ノ沢一二、雑貨商久田幸次郎さん(五九)は七日午後四時ごろ自宅納屋で首つり自殺した。平署の調べによると久田さんは三十五年一月からレーノ氏病で入院していたが、不治の病を苦にしたものらしい。

酔って、逃げる女中にかみつく

六日午前十一時四十分ごろ東京都葛飾区小谷の町二九七、万年筆行商浜田安武(五〇)は、四倉町中町大漁亭(村上はつさん)で飲食中、女中の佐久間百合子さん(三〇)にからみ、逃げる百合子さんをつかまえて左モモにかみつき、一週間のケガをさせ平署四倉警部補派出所に捕えられ、八日傷害容疑で書類送検された。

質屋専門のドロ捕わる

磐城署は七日夜、磐城市大字上神白字西大沢九二、トラック運転手菅野三郎(二〇)を盗みの疑いで捕えた菅野は先に同署に捕まった坂本泰(三〇)=新地二五一=と共謀して四日夜、同市上町五六、質業佐藤薇雄さん(五〇)方の店先からジャンパー一着(千八百円相当)を盗んだのを手始めに、昨年十月十一日には同市下町三四質業田島茂夫さん(四七)方の店舗からトランジスターラジオ、背広上下、九千円相当を盗んでいたもので、つかまるまでに衣類、腕時計など五件二万五千円相当を盗んでいた。菅野は入質しにいっては質屋の品物を盗んでいた。

好間中が決勝 延長戦で惜敗

県ハンドボール

第三回県総合室内ハンドボール選手権大会は五日午前十時から県立安積高体育館で行なわれた。女子の部は四チームが参加したが、このなかに中学校として好間中が初参加、高校チームと争って第一試合に郡山女を7—1で一方的に破り、決勝戦では福島女と対戦延長戦の末惜しくも7—6で敗れたが初参加の中学生が堂々準優勝を飾ったのは県ハンドボール史上に残る大活躍だった。

一雨ごとに春の訪れ

○…寒冬異変?といわれたことしの寒さも四日の立春以来ベールをぬぐように一雨ごとに暖かくなり、春の緑の足音が野山を色づき始めた。

○…東北地方の南国、常磐地区はここ二、三日十二、三度の高温続きで、雨上がりの団地に干したカサの列ものどかに子供たちは遊びに余念がない。

○…二、三月は三寒四温と周期的に寒波が来るようで流感まがいのカゼがはやっているが、カゼの季節が去るのも遠くはない。

【暖かい雨あがりを遊ぶ団地の子供たち=常磐炭鉱アパート】

ネズミのいない生活コンクール

ポスター・標語入賞者

第二回浜通りねずみのいない生活コンクールは十二月から一月にかけて運動、勿来、遠野、田人地区小中学校から募集したポスターは百四点、標語は六百八十余点に達し、ポスターは七日勿来保健所で標語は市役所厚生課で審査され次のとおり入選が決まった。この入選ポスターと標語は三月下旬平市で開かれる浜通り地区環境衛生研究会に出品審査される。

▽ポスター(小学の部)▽金賞吉田千代子(植田小六)▽入選鵜沼幸子(勿来二小六)小室多美子(同六)須藤麗子(同六)▽ポスター(中学の部)▽金賞荒木智(山田中二ノ三)▽金賞高橋幸子(植田中一)▽入選神永すい子(植田中二)山崎末子(同一)瀬谷範男(同三)丹野紀子(同一)▽標語(小学の部)▽金賞三瓶久仁雄(上山田小二)▽入選小沢美智子(上山田小四)鈴木由美子(勿来二小四)西山竹夫(勿来三小四)宗形進(上山田小四)外七名▽標語中学の部=▽金賞浜島宇子(錦中三)▽入選伊坂美枝子(植田中一)勝見修平(錦中三)外五名

【写真ポスター右吉田千代子、左荒木智さんの金賞】

選挙違反出張証人調べ

昨年十一月行なわれた衆議院議員選挙で選挙違反に問われ、釈放されていた勿来市錦町、市議星喜一、同町土建業星初太郎同町農業荒井一三三氏に係る証人喚問は、八日午前九時から勿来市植田公民館で行なわれ、地裁平支部鈴木判事、近藤検事、市井、山野辺両弁護人立ち会いの下に開かれた。喚問された証人は次の五氏

成瀬巳三 櫛田嘉作 金成武美 根本彦次 藁谷重一

平市で子豚セリ市

平市養豚組合主催の子豚セリ市は十日午前九時から石城郡畜産農協広場で行なう。なお同組合セリ市は今後毎月の十、二十五日に開くことにした。

平地区保護司会

平地区保護司会(会長関原新一郎氏)の研究懇親会は十二日午後一時からよし川で催す。

耕運機運転に初の出張試験

磐城市では農業経営の合理化をはかる一環として最近、動力耕運機を購入する農家が増えてきているが、動力耕運機は新道交法による免許者でなければ運転できないところから県公安委員会、磐城警察署のはからいで二、三、四日の三日間、市内で県下でははじめての出張試験を実施、七日合格者を発表した。

磐城市農政課の調べによると市内農家二千五百戸のうち二十%にあたる四百戸(四百台)が動力耕運機を導入、学力の軽減により経営の合理化をはかっているが、運転免許者は百人前後であるところから、農業改良推進員の要望もあって市が出張試験実施を県公安委員会、磐城署に要請したもの。

当日は二百四十二人が受験、二日は学科三、四の両日は実地試験(磐城自動車練習場)が行なわれて七日、合格者の磐城市芳川、小松四郎さんら百八十二人を発表した。

石城地方未亡人会で研修会

石城地方未亡人会(会長金成キミさん)の研修会は十七日午前九時三十分から平市鎌田の仙寿園で開き、一般母子家庭の問題から生活向上など当面の問題を話し合うが、このうち研修のテーマとしては❶団体の運営❷母子家庭の子供の教育❸くらしの工夫❹内職問題など。なお講師は県婦人児童課長ら五人があたる。

さん 中島安男 3175

穂積広二儀二月五日急逝致しました ここに生前の御交誼を深謝し謹んで御通知申し上げます
追って告別式は二月九日午後一時自宅において営み菩提院に埋葬致します

昭和三十六年二月八日

平市中町二三

喪主 穂積祺一郎

親戚代表 穂積綾子
友人代表 阿部秀寧
同 武川信夫
同 鈴木菊次
外 親戚一同

三色最中

松月といえば最中 最中といえば松月と広くお引立を戴いております 「三色最中」は文字通り三種のアンがつめわけられており ご贈答にお茶うけに重宝がられております
(一個10円 折 100円から)

ぴんぴん 平餅本舗 松月堂 平市銀座 TEL 2206

成田山初詣大売り出し

一、鹿島、香取神社参拝、成田山招待大売り出しサービス券一人二百五十枚
(売り出し期間二月十三—十七日)
一、出発期日 二月二十三日
(大型観光バス)

主催 植田町サービス店会 植田専門店会

各種中雛 平市山崎 旧夏井村 大友育雛場

新装開店
2月9日 午後四時
〃10日 午後四時
〃11日 正午
※大出血サービス致します
パチンコ 横綱 平市三田小路 電二七三六

草野質店 ▽自転車、単車も歓迎しております▽平市鍛冶町(加地和組隣)▽電二〇八八番

ステレオブーム

ステレオのレコードが値下がりして大体どんな曲でも立体音が楽しめるようになったからでしょう…ステレオ装置への欲求が非常に強くちょっとしたブームです
☆コロムビア ビクター ステレオ センター・☆
○ステレオ装置 二五〇〇〇円から
○シングル 〃 一五〇〇〇円から
○ステレオプレヤー 六三〇〇円から

時計と音楽・デンキのデパート 金光堂 平市5丁目 TEL・4595 磐城市本町 TEL・2853

ハダカになったソーセージ

カニを原料のソーセージがさっぱり売れぬとメーカーが泣いていますのでこれを一手に引受けハダカにして値下げしましたら人気爆発
ハダカソーセージ 二〇円を十二円
日水、極洋、あけぼの〃 二七円
給食用大型〃 五〇円
アーモンド〃 九円
(塩干魚売場)
塩干魚売場のハム、ソーセージは魚が主な原料ですが、肉売場のは肉が主な原料です。

平市 藤越

NHK第一 8日 1040KC

6・05 劇「ほえろアンデス」
12 ユーモア教室
30 劇「1丁目1番地」
7・15 ニュースハイライト◇スポーツだより
30 浪曲ドラマ「雷電」若山弦蔵 笠置雪雄 浪曲五月一郎
8・00 「理容師さん即興劇場」審査渋沢秀雄 佐々木久子
30 トシコ・マリアーノ・カルテット演奏会
9・10 ニュース解説藤瀬五郎
25 芸能ホール❶「関の弥太ッペ」村田英雄❷歌神戸一郎❸劇「わが青春に悔なし」
10・10 録音構成「パチンコの景品買い」はりきる福祉団体
30 科学千一夜「島国誕生」尾崎博 山内雅人 鈴木徳彦
11・10 予算案シリーズ「減税」山田亮三
30 酒の味 山本保

NHK第二 1540KC

6・25 薬事法の全面改正について
45 そろばん教室
55 工業教室「特殊鋼」
7・05 「確定申告書の書き方」
20 新しい店員管理
30 若い世代へ❶青年の目「17才の発言」❷青年だより
8・00 教養特集「転換期に立つ農村と青年問題」丸岡秀子 江川了 野原正 司会堀越久甫
9・00 ラジオ劇場「幽霊」北杜夫原作 平幹二朗 田上嶽子 武田国久
45 放送詩集「道」小池朝雄
10・15 高校初級数学
35 中級国語
55 上級英語
11・20 ドイツ語初級
35 音楽鑑賞「やさしい音楽理論」(調と音色)大宮真琴

ラジオ福島 800KC

6・00 あばれ剣法
10 少年ナンバーワン
45 音楽の小箱
7・15 ミツウロコお茶の間歌謡曲
30 歌謡百景 歌う恋愛ファンキー読本の巻
8・00 素人ものまねコンクール ゲスト白根一男 司会市村俊幸
30 コロムビアアワー 小林旭の威力を探る
9・00 明色ものまねコンクール
30 連続ゴールデンドラマ「霧は果てなく」⑬北條誠作 司葉子 真木恭介ほか
10・05 浪曲「深川八景」二葉百合子 曲師広沢みきえ
30 ポップアンドポップス
11・05 放送劇「宮本武蔵」
20 ジャズへの招待
55 お休みの前に

テレビ NHK

6・00 こどもホール がんばれ!ヒデヨシくん
30 希望に生きる「あすの道路をつくる」名神高速道路試験所若月稔 横沢隆雄
7・15 バス通り裏
30 上方劇場「親馬鹿ちゃんりん」花菱アチャコ 浪花千栄子
8・00 X氏いわく「相手の椅子にすわる」糸川英雄 轟夕起子
30 今宵たのしく―オペレッタ名曲集「メリーウイドー」からロマンスほか 五十嵐喜芳 戸田政子 クール・アベイユ 谷桃子バレエ団
9・00 灰色のシリーズ「たそがれよとまれ」
30 世紀の記録「第一次世界大戦」
20 海外ニュース
25 ニュースの焦点

炭鉱街に光る桜グループ
読書通して生活向上
主婦が月に10冊を読む

○…主婦の読書熱を高め知識の向上を図ることを目的に婦人を対象にした教養講座が各地で開かれているが、内郷市高坂町桜井の炭鉱住宅の読書サークルである桜グループ(会長矢部登志恵さん、会員六十五人)は、市教育委員会などの指導でお母さんの読書会を昨年から開き、活発に活動。炭鉱不況で各グループ活動が低下している時だけに話題を呼んでいる。…○

発足以来最初の読書発表会には会長さんみずから参加して入賞するなど、同教委ではこの機会に市内の各婦人会にも読書を促進して婦人の教養育成に力を入れるという話題になっている桜グループは主婦中心のグループで昨年三月に結成された。六十五人の会員が八班に別れて毎週一回読書会を開き、読書感想を話し合い、生活のカテ―としている。各班の代表者は毎月十冊を内郷市立図書館から借りて全会員が読んでから代表者が集って書物の内容を検討し、社会情勢、対人関係など主婦の立場としての教養の勉強につとめている。同会が結成されてから会員のお母さん達は一人平均百冊を読破している。

この読書熱から市教委の指導で書物の感想文を一冊読むごとにノートに記入して懇談会を開き感想文の発表会を毎月一回催し主婦の発表力(意志表示)と地位の向上に積極的な活動を行なっている。炭鉱不況から内郷市内の青年学級を始めグループ活動は低下しているにもかかわらず、桜グループは読書会のため毎月一人十円ずつ納めてグループ活動を行ない、去る五日に内郷市公会堂で開かれた石城地方読書感想発表会に桜グループのお母さん二人が参加、読書グループの運営を発表した会長の矢部登志恵(三四)さんが初出場ながら見事一位に入賞、審査員や関係者を感心させた。

書道三児童にトロフィー
植田小、文化院賞受与

全日本書芸文化院主催の第十二回全国書ぞめ展に出品した植田小学校は大量の入選を見たが、特に次の三人は五日、東京芝公園東京美術クラブで最高の文化院賞(金トロフィー)を授与された。

秋山和子(六年)堀沢洋子(二年)蛭田智(四年)

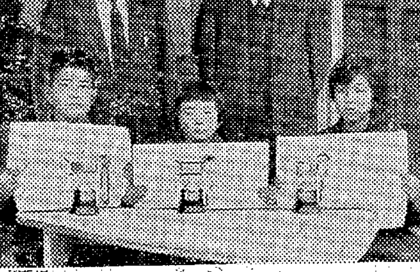

【前例右から秋山、堀沢、蛭田の三入賞者】

平市第二婦人会で教育講演

平市第二婦人会の教育講演会は十一日午後一時三十分から二小PTA室で開き、郡山女子短大教授藤井クラさんの講演「私の生活目標と生活信條」がある。

民報映画案内

※【平市】14日まで
★世界館(六・五三)鏡山競艶録(八・三〇)黒い樹海
★平東映(七・〇九)十五才の女(八・三一)尾張の暴れ獅子
★平館(六・〇三)初場所大相撲前半戦(六・五〇)豚と軍艦(八・四四)夜の挑戦者
★東宝民劇(六・五〇)金づくり太閤記(八・二五)銀座の恋人たち
★平新東宝(七・〇五)魔天楼の狼(八・二七)契約結婚
★三夜東映(六・三六)親らん(九・〇三)水戸黄門
★平松竹(六・二二)男の地平線(七・三八)武士道無残(八・五二)弁天屋敷
★ひかり座(六・一〇)顔のない眼(八・一〇)チャップリンの独裁者(13日まで)
★聚楽館(六・一〇)裸の男(八・五五)ハンニバル(13日まで)
※【内郷市】10日まで
★綴映劇 凸凹殴り込み女社長 くたばれ愚連隊 最後の切札
★第二イワキ 筑豊の子どもたち お姐ちゃんに任しとキ! 不良少女
※【常磐市湯本】14日まで
★湯本座 太陽がいっぱい 刑事 シャンソン・ド・パリ
★三函座 晴れ小袖 旗本愚連隊 女は夜化粧する
★常盤座 恋しぐれ千両勝負 つくば太鼓 俺は地獄の手品師だ
★常磐日活 影を捨てた男 情熱の花 俺の血は騒ぐ
※【磐城市小名浜】14日まで
★国際 サラリーマン忠臣蔵 一本刀土俵入り 犯行現場
★磐城座 誰も教えてくれない 武器なき戦い
★金星座 トップ屋を殺せ 明日はいっぱいの果実 悪の華
★銀星座 殺したいほど好き 激戦モンテカシノ 最後の酋長(13日まで)
★東映 俺が地獄の手品師だ あばれ纒 大いなる旅路
★第二東映 照る日くもる日前篇 大江戸の暗躍まつり 外教育記録映画
※【勿来市植田】14日まで
★菊多館 夜六時 森の石松鬼より怖い 江戸の朝風 まぼろし大名
★うえだ館 夜六時 俺たちに太陽はない 道徳はないはったり二挺拳銃
★中央館 夜六時 彌次喜多中仙道 血はかわいている 大出世物語
※【四倉町】
★四倉国際 暁の非常線 サラリーマン読本社長野郎ども(9日まで)
★四倉文化 雨に咲く花 背広三四郎 親バカ子バカ(10日まで)

100貨店

春の火災予防運動が26日から行なわれる。春先はとくに気がゆるみがちとあって油断は禁物。漏電による火事もこわいが、東京ではテレビによる火事が発生しているという。テレビの内部にはブラウン管にぶっつける電子を加速するため、一万二千ボルトの高圧電流が通っているが、この部分にホコリがたまると電流が放電して火花を出し、これがスパーク防止用のプラスティック・カバーやセット内の木材部分に燃えうつる。予防策は、ラジオ屋に頼んでテレビの高圧部を時おり掃除することで、高圧部に故障を生じたり、スパークしているときには、画面に白いはん点が出たり、音だけ聞こえて画像が見えなかったりするからご用心が肝心(新聞協会報所載)とある。電気掃除機のある家庭ではカンタンにほこり取りができるが、風速が強すぎると、部分を痛めたり、はずれたりすることがあるからこれまた注意しなければならない。販売業者もこのような取り扱い上の注意事項については親切に説明してほしい。(龍人)

各種御婚礼家具特売
嫁ぐ日近く……
晴れの挙式を前にお越入れの準備は大変だと思います そこで「家具の鈴木」では当店で家具が揃えるよう各種御婚礼家具を準備してご来店をお待ちしております
製造直売の店
家具の鈴木
平市松ケ岡公園入口 電3741

四四三一 四四三二 出前の酒喜庵

イ 今が一番寒いとき!
大寒 小寒身にしみて熱いおかんでグッとやりゃ 五臓六腑にしみる味…
「さかえ」恋しや「弁慶」の香り
益々好評 義経焼 牛若弁慶一枚 一二〇円
ホルモンの王者 肉鍋 各種 一二〇円
明るい純喫茶 中央さかえ TEL・4644

測量機 事務用品 計量器 修理 藤森 平市鍛冶町 電二三九六

ピンクレディのムード 平市田町 トリスバー 路地

かっぽう 開花

平・田村無線隣 焼鳥の店 宝竜 電四九一六

文具のナカノ

ふとんは大河原 平市ひかり座前 電四六八二

味の食堂 開楽 平市三田小路 電三八〇二

世紀の巨作、全ファン待望の完結へ!
人間の條件 完結篇
死の脱出 曠野の彷徨
仲代達矢 新珠三千代 高峰秀子 中村玉緒 川津祐介 瞳麗子 岸田今日子 諸角啓二郎 渋村新次 内藤武敏 金子信雄 笠智衆

前売中!
▶15日から21日まで 痛快太郎 山下洵一郎 牧紀子
▶22日から28日 愛する 田村高広 森京子
(前売券発売所)
才槌小路 平運動具店
一丁目 金沢屋菓子店
二丁目 キクヤ楽器店
四丁目 マルトモ書店
五丁目 金光堂
平駅前 村山書店
並木通り 平読書クラブ
長橋町 高子商店
鎌田町 キンカヤ理容店
平館隣り 川上商店
(自転車あずかり店)
前売 大学 100円 70円
当日 大学 120円 100円
15日封切
駅前 平松竹

求家 貸家又はアパート▽三室前後▽炊事場便所独立▽旧平市内▽閑静交通便利 平市松村病院事務室電二一六一

鮮魚 仕出し見習い急募▽年令16~18男子▽住込▽委細面談 常磐市中央通り 電二三六三 魚昭

募集 ▽小型四輪車運転手▽年令23才くらいまで▽通勤住込自由▽委細面談平市十五丁目電五五二八伊藤雅康商店

美容 部員、店員若干名▽通勤住込自由、優遇す▽委細面談 平市一丁目電話三三五七番 平野屋

求む お座敷女中さん 若干名 ▽年令不問 委細面談 平市新田町 電四〇六三 割烹 紫

募集 男子従業員 若干名 ▽新制中卒 履歴書持参 委細面談 有限会社 三陽工業所 平市堂の前 電四七三五

急募 ▽女子経理事務員▽(平市内、通勤)三名▽男子社員(住込、夜間生アルバイト含む)二名 森永乳業平販売KK
▽女子従業員(年令不問、平市内、通勤)二名履歴書持参、委細面談の上 馬目合名会社 平市五丁目七 電二九八七

赤巴 ▽アカトモ工廣店▽平市四丁目平郵便局前通り入る▽電話二九五〇番▽新規の方も大歓迎いたしております

勉強で評判の店 御婚礼家具各種 丸萬家具店 平市四丁目 電六六二三 工場 平市白銀町 電六六三四 毎週木曜日午後0時30分からの「丸萬アワー」をお聞き下さい