夕刊 いわき民報
発行所 平市田町63 いわき民報社 社長 野沢武蔵 電話(代表)4161番
© いわき民報社 1961

古い信用と最新のモード CHOYA 蝶矢印のワイシャツ ㊥の店 中野洋品店 平市二丁目電二〇五三

# 国友局長を交えて 話し合いの場つくる
## 公営バス 二月末までに初顔合わせ
## 正副管理者会議で決定

石城五市公営バス事業組合正副管理者会議は十六日午後一時から平市役所市長室に五市長が集まって開き、国友自動車局長の和解勧告について協議した結果、国友局長の都合を聞いたうえで常磐交通自動車株式会社代表と初顔合わせを遅くとも二月末まで運輸省で行なうことを決めた。初顔合わせは今後両者間で話し合いを進め、円満解決を見出すための、話し合いの場をつくる、つまり国友局長を仲人とした見合い程度のもので当日は和解条件など具体的な問題点にはふれない模様。これを機に両者の具体的な話し合いに移ることになった。

# 面目一新する勿来の関公園
## ホテル、駐車場や児童遊園地を新設

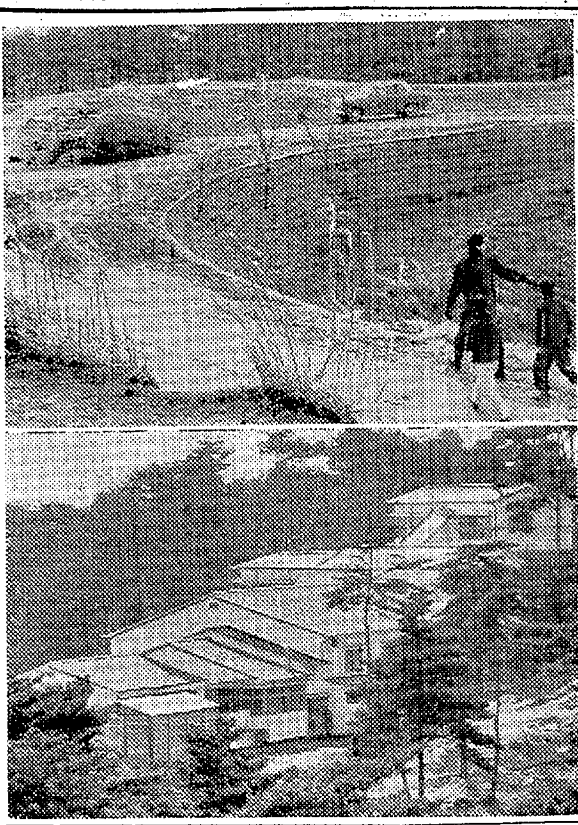

勿来市では県立勿来の公園化に力を入れ三十五年度には百十万円を投じ勿来の関高台(売店下)地帯に三十台が駐車できる駐車場の設置を昨秋来植田土木事務所直営で着工、三月中ごろまでに竣工する さらに三十六年度は公園地内に一千余万円を投じ児童遊園地と水道街路灯を施設し、散策者や観光客の利便を図ることになった。

一方茨城県高萩市の海産問屋高木知之氏は昨夏来勿来の関駐車場下の観光道路わき=茨城県地内松川磯より上がって左側=に一千余万円を投じ、観光ホテルを新築中で、これも三月初め勿来観光ホテル天望荘として開店の運びとなっており、勿来の関公園は面目を一新する。

【㊤勿来の関公園駐車場㊦三月開店の観光ホテル】

**内郷の小児マヒ注射三月に** 内郷市では二十一、二十二の二日間浅野記念館で第二回目の小児マヒ予防注射を実施する予定だったが、ワクチンの都合で三月初旬に延期になった。

**石城競輪** 第五回組合競輪の後節は十七日から十九日まで市営競輪場で、B級女子レース。

**囲碁大会成績** 植田棋院ではこのほど二月定例囲碁大会を開いた ❶古川通(二級)❷下山田勇(一級)❸小林七郎(三級)❹田中満(五級)❺小林陵一郎(二級)

# 農村労力の転職へ
## 雇用促進事業団が内定

昨年二月から新発足した炭鉱離職者援護会平支部は丸一年を経過するが、ことし七月一日から雇用促進事業団として新発足することにほゞ決まった。同支部は炭鉱離職者が他管内に就職する場合にだけ、移住賃金を支給し、さらに県総合職業訓練所石城分所で訓練中の炭鉱離職者に手当を支給する業務などを行なっているが、労働省では炭鉱離職者だけを特別扱いにせず、今後は農業基本法の促進によって他産業へ増加が見越される農村の労働力を他産業に吸収するため、農村の二、三男の就職を推進する対策として現在の援護会を雇用促進事業団として業務を拡大させ、農村の二、三男が他管内に就職する場合は移住賃金を支給するなど、積極的に働きかけることになった。

このため京浜地区などの工業地帯の郊外には、労務者を収容するための大ビルデングを建設する計画を進めている。なお事業団は各県単位に設立するか、東北ブロックを業務範囲として各県や主要都市に出張所を設けるかどうかなど、現在本省で検討中という。

# 塩さんが全国大会へ
## 青少年クラブ実績発表 県優勝旗を受賞

青少年クラブ実績発表県大会は十五、十六の両日、郡山市公会堂に開かれたが、石城地区代表で第二部の"クラブ活動の部"に出場した塩文子さん(二三)=平市北白土=は、四十人の出場者の中から選ばれて一位となり、優勝旗を受け、三月十三日から五日間農林省で行なわれる全国大会に県代表として出場することになった。

塩さんは磐女卒業後、家事の手伝い、洋裁を習っている娘さんだが、北白土4Hクラブ(会長小野隆氏、八人)に入った。発表課題は「私達のクラブ活動」で、これは北白土4Hクラブ員が将来の希望、悩みなどを書き込んだ印刷物「さゝやき」を発行、それに対する部落民の反響を発表したもの。

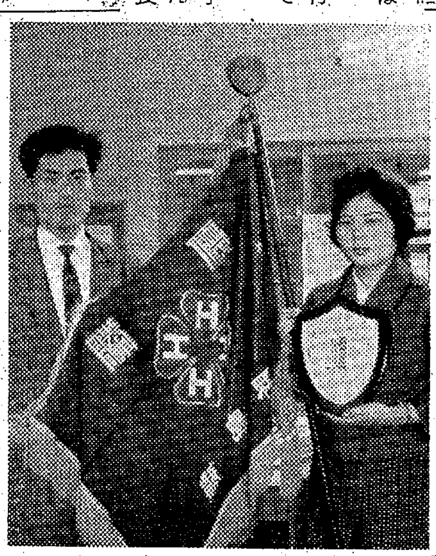

【県優勝旗を受けた塩文子さん】

# 金刀比羅祭礼 交通路決まる
## 警官53人出動

常磐署、同消防団では十六日午後一時から同署会議室で二十四日に行なわれる金刀比羅神社祭典に伴う雑踏警備打ち合わせ会を開き、交通規制、道路使用などについて協議した結果、二十四日午前七時から午後六時まで機動隊員十二人を含む五十三人の警備員が取り締まりにあたるほか、車両の交通止め、一方交通個所を次のとおり決めた。

まず❶車両の交通止め(旧国道)は矢内タクシー前から箱崎病院までと消防第四分団詰所前から池田薬店までとなっているほか❷車両の一方交通は六号国道の常磐炭砿鹿島砿入口から入り市営箱崎病院脇を出口とするほか神社参道は右側通行となっている。

**植田小学芸会** 勿来市植田小学校では十八日午前八時三十分から講堂で全児童の学芸会を行なう。

【訂正】十四日付一面、勿来歯科医師会(会長森合芳男氏)とあるは(会長大友勝敬氏)のあやまりにつき、おわびして訂正します。

# 磐城も保安委員おく
## 休診スト

磐城市医師団(黒沢広会会、医師三十二人加盟)では十九日のいっせい休診について日本水素病院県保養園など緊急診療担当医十人を残し、貸切バスで郡山市で開かれる県大会に参加することを決めた。

一方県歯科医師会石城支部小名浜班(目沢守一班長、十四人)でも保安委員二人を残して大会に出席する。このため磐城保健所では十九日の日直者を増員するほか緊急診療担当医の紹介につとめている。

# 加入者続々増える
## 受けに入る草野神谷簡易水道

平市草野神谷地区簡易水道工事は本年九月通水を予定して工事を進めているが、当初の水道加入者は五百戸だったのが、ことしに入って赤沼字立場と大苗代部落四十戸、原高野三十戸、表馬目三十戸(平盲ろう学校を含む)百戸の新加入が決まって六百戸に膨張、さらに下片寄の四十五、上片寄五十の九十五戸が加入を陳情しており、同水道工事生みの親である渡辺昇市議などは当初加入をまとめるのに苦心しただけにうれしい悲鳴。

水道法によって簡易水道は受益者五千人までと限定されているだけに、来年度新設が予定される草野工業学校問題もあって、希望者すべてを加入させられない悩みがあり、地元負担金一戸三万円というので当初難行した簡易水道は次第に地区住宅から歓迎されて来た。

# 官公造林にタッチせず
## 36年度から営林署で

公共団体の財政援助と荒廃した山の復旧を目的とした公有林野等官行造林法は大正九年に施行されて以来、ことしで四十年を迎えたが、市町村有林を営林署が経営する官行造林は既に伐採しているところが多く、公共団体も官行造林による収入(営林署と公共団体が半々ずつ配分)が上がって来たため、その収入で荒廃地の造林が進められるものとして、三十六年度から官公造林法が廃止される見通しである。このため営林署が行なっていた官公造林は三十六年度からは新たに契約を結ばず、伐採の済んだ森林は次々に解除、四十年後には完全に営林署では官行造林にタッチしなくなる。これに代わって森林開発公団が民有林などの植林を行なう予定。

平営林署管内の官行造林は川前村の九百三十㌶、小川町二百六十㌶、三和村百三十㌶、内郷市六十㌶など千九百㌶に及んでいるが、このうち約四百㌶は伐採を終わり、三億円余の収益を上げた。契約を結んだもののうち約四十㌶は未だ植林していないので、三月末までには植林を終える計画だが、現在造林中のものは伐採するまで営林署が管理することになるワケ。なお森林開発公団の支所は全国で十一カ所に設ける予定で、各県単位には出張所が設置される。

## 寸言

▽公営バス和解勧告で両者の話し合いの場を二月末まで運輸省で開くことになった。ニラメッコから握手へのムードをつくる。話し合いは謙虚に誠実に願いたい。

## 天気予報
(小名浜測候所発表) 玉半提供 電五〇三二

【今晩】北西の風、晴れ一時曇り【あす】北西の風、晴れたり曇ったりとなる。【海上】今晩風波やや高く、あすも風波がある。

・・・28日まで
冬の婦人靴 3 割引サヨナラセール
カッターシューズ……1300円を900円
キューバンヒール…1550円を1050円
パンプス……………1800円を1250円
子供靴・婦人ケミカル 2割引
フランセの靴はいつもトップを行く
SPRING春の靴新作発表会
この春にふさわしいトップカラーを選びました
靴の フランセ
たいら・ぎんざ

# 炭鉱離職者に第二の春

## 職業訓練所　84％の就職が決定

### 日給七百円の左官も

炭鉱離職者の就職促進のため、技能訓練を行なっている県総合職業訓練所内郷分所（草野角治所長）の第一期訓練生百六人（昼夜間部合わせて）は六カ月の修練を終わって、二月二十八日修了式を上げ第二の人生に踏み出すことになった。現在までは八十四％の八十九人の就職が決定、二月末までには板金（二十人）配管（二十三人）活版（七人）塗装（二十九人）の各科が全員就職決定するものと見られる。左官科の二十七人のうち十人は東京の浪花建設で日給七百円の高給で採用することに決定したと十五日朝平職安に連絡が入りこのほか七人が県外就職にほぼ確定しているが、地元左官組合との交渉が進まないため、個別訪問による求人開拓に拍車をかけている。

左官科を除く各科は九十五％以上の就職が確定し、もう一息のところまで漕ぎつけたが、左官科は二十七人のうち管外就職十七人がほぼ決定しただけ。このため平職安では平地区左官組合（小川由雄組合長）と折衝しているが話し合いがつかず、戸別訪問による求人開拓を行なうことになったもの。特殊ケースとしては炭鉱事故で身体障害者となった平市赤井字常任、須口明さん（三四）は板金科で学んだが、平地方鉄工業協同組合理事長関口毅久氏の取り計らいで、同氏が近く開所することになった平市下ノ町北斗プラスチック工場の検査工として就職することになった。

訓練生の最高年令者、常磐市上湯長谷字長倉、岡田平吉さん（六四）は活版科で学んだが、炭鉱で機電係二十五年の経験を生かすことになり、平市鎌田岡田電気商会に就職することに決定した。左官を除いては大半が地元に就職決定しているが、訓練生たちは炭鉱に従事していた当時の高賃金は取れないと自覚、習得した技能を生かして働こうという気運が高まって来ており、求人者側も生活できる賃金の保障に努力、採用時の平均基準賃金は四百五十—五百円で決めている。各科の就職決定状況は次のとおり。

▽板金科＝二十人の中十九人が決定。磐城市日星製作所へ大量十二人が確定している。▽配管科＝二十三人中二十二人が決定。日星製作所六人、岡田商会四人など管内業者に就職。▽活版科＝七人中六人が決定。ほとんどが平市内の印刷所に就職。▽塗装科＝二十九人中二十五人が決定。平市下の町橋梁塗装に三分の一の九人が就職したほか塗装や家具関係に就職。▽左官科＝二十七人中十人が決定し、七人が二、三日中に確定する見通し。これらはいずれも管外で、従業員三千人もいる東京都浪花建設から十人の求人申し込みがあったもの。

**内郷で種痘**　内郷市保健衛生課では二十二日から三月八日まで市内各地で種痘の接種を実施する。❶対象者は生後二ケ月から十二ケ月までの乳児❷三十六年度に小学校に入学する幼児❸今春小学校を卒業する児童とまだ一回も接種していない児童。料金十円。午後一時から同三時までとなっている（カッコ内は検査日）▽二十二日（二十七日）内町小、富沢クラブ▽二十三日（二十八日）御厩小、高野小▽二十四日（三月二日）宮小、白水小▽三月三日（八日）桜井クラブ、浅野記念館。

# 10個所、九万七百人

## 本年度失対工事決まる

**勿来**　新年度から着手される勿来、遠野両地区の失対事業個所は次の十個所で、工事の内容は道路、農道、林道。就労総延べ人員は九万七百五十八人この総労賃金は三千八百二十七万七千円となっている。

▽道路（街路新設）▽小名田延長二百五十四㍍（幅八㍍）延べ五千二百五十八人、労賃二百十万五千円▽錦田、関本間（街路）百六十㍍（幅六㍍）九千人、三百六十一万円▽上川田、関田線旧国道改良工事五百八・五㍍（幅八㍍）四千五百人、二百八十六万五千円▽勿来公園道路新設二百十二㍍（幅四㍍）九千人、三百三十一万七千円▽佐倉線（小川町）林道新設二百四十八㍍（幅四㍍）五千六百二十五人、二百五十七万五千円▽安行梅平線農道新設三百八十五㍍（幅四㍍）二万五千五百人九百四十八万二千円▽上山田、小山田線（農道新設）二百四十㍍（幅四㍍）三千人百三十万八千円▽根小屋大久保線（林道新設）三百二十㍍（幅四㍍）一万六千百二十五人、七百二十三万円▽遠野町下滝芦ノ草線（林道新設）八十㍍（幅四㍍）三千七百五十人、百七十六万四千円▽沢山よし平線（林道新設）百六十㍍（幅四・六㍍）九千人、三百九十九万一千円

## 求人案内　11日現在 平職安所

【男子】▽販売店員1、平市、二十五歳まで、通日二百五十円▽店員5、常磐市、十七—二十五歳、通六千五百—一万一千円▽アイスクリーム製造工5、平市、十八—三十歳、通日二百五十—三百円▽印刷工2、十五—二十四歳、通日二百四十円▽板金工2、平市、十五—二十五歳、通日二百五十—三百円▽旋盤工5、平市、十九—四十歳、通一万—一万七千円（経二年）▽鋳物工3、四倉町、十八—三十歳、通日二百五十—三百円▽製缶工5、平市、十七—四十歳、通日三百円▽電気工事人5、平市、十八—四十五歳、通日四百—六百円▽保安係員1、常磐市、三十歳前後、通二万五千—二万六千円（経五年以上）▽テレビブラウン管製造工10、川崎市、十八—二十五歳、住九千—一万三千円▽ポリエチレン工5、川崎市、十八—二十五歳、住一万三千—一万八千円▽機械仕上工5、日立市、十六—二十八歳、住六千九百—一万三千円

【女子】▽事務員多数、平市、十八—三十歳、通五千—七千円▽店員多数、平市、十六—二十歳、通五千—六千円▽鋳物労務者5、四倉町、十八—三十歳、通日二百—三百円▽アイスクリーム包装工15、平市、十八—三十歳、通日二百—二百五十円▽ゴム成型工5、埼玉県、十五—二十二歳、住六千五百—七千円▽紡績工5、日立市、十八—二十三歳、住六千七百円▽ゴルフキャデー5、東京都、十六—二十三歳、住八千円

# 技術豊作をたたえ

## 平市で稲作改善授賞式

平市稲作改善競技会授賞、三十五年度米売り渡し優良者表彰式は十七日午前十一時から公会堂日本間に百人が参加して開いた。六年続きの豊作は技術改善の成果によるという諸橋市長あいさつ、荒井農務課長の審査報告などがあって授賞を行ない、北神谷農事研究会など六つの稲作改善グループ、平市農協など五つの売り渡し団体、豊間字下町馬目仙十郎さんら八人の売り渡し優良者に自動土壌消毒器折りたたみイスなどの賞品を授与江尻英晴、馬目仙十郎両氏の謝辞があって祝宴に入った。

【平市稲作改善、米売り渡し授賞式】

# 高校入学願書受付　一週間を延長

## 新設、増設など変動で

県教委では十六日、来年度の県立高校入学願書受け付け期間を一週間延期することに決め、県立高校はじめ各中学校にこのむね通達した。同願書受け付けは十五日から県下一斉に開始され、二十五日で締め切ることになっていたが、勿来工業高校の新設や工業科、畜産科などの増設、さらに農業科の募集停止など相当な変動となったため、受験者に選択の時間を与えようというもので、受け付けは三月四日までとなった。

## くらし随筆

### イズの骨　秋山正

国鉄に入って三十年、二本のレールから外れないようにと、ただそればかりを念頭に今まで無味乾燥な貨物輸送の仕事に終始して来たため、とんと社会相を見る機会もなく過ごして来ました。

◇

文字通り鉄道の最前列である駅—平駅に転勤して来たのは、去年の二月十日。不幸にもそれまで一度も赤い帽子をかぶったことがなく、一本の列車すら自分の合図で出発させた経験もないのに、大平市の玄関番になったときの心細さ私は二年生駅長です。駅員一同にした着任のあいさつも、この心境を率直に訴え、心からの応援を頼んだ次第です。

部外回りに至ってはまことに少なく、この年になって未だに人ずれしないことが恥ずかしい。

私という人間はどこまでもレールから抜け出すことのできない機関車なのです。家族は客車であり、生活は貨車のようなものですか。私の言葉は汽笛であり、嘆息がユゲにでもあるのでしょう。とにかく骨のズイまでのポッポ屋です。

◇

一年たった今日ようやく平の気風にもなれ、乗降客の気分にもなじみ気楽に話し合えるようになった。いわばこれまでは汽車の窓から未知の国をのぞいて来たようなもので、やっと新しい駅を降り、新たな開拓を始めるワケですが、やはり私は国鉄職員なのです。（平駅駅長）

## 市況

### 魚類（単位＝円）

（十六日午後—十七日正午）十七日は小名浜、中之作に延縄漁があった。旧正月で休んでいたイワシ漁もはじまった

【小名浜港】延縄船一隻 底引船一隻 刺網船一隻 釣りサバ船一隻

▼メカジキ 千六百㌔（三十四本）一四五—一〇五▼マグロ 五百十㌔（七本）八八〇—六〇〇▼ビンチョウ 百五十㌔（五本）九〇—八一▼メバチ 百㌔（三本）二〇五—一七〇▼ヨシキリサメ 八百㌔ 三〇▼メヌケ 千㌔ 一〇〇—八〇▼サバ 一万一千㌔ 四六—四二

【江名港】底引船十隻

▼アブラサメ 八千㌔ 四五—三三▼水タコ 二千㌔ 八〇—五〇▼メヌケ 千八百七十㌔ 一一〇—七五▼ナメタ 千八百七十㌔ 二一〇—一三五▼アカジ 千三百㌔（大）一〇〇—九〇（中）七〇—六〇▼大マツカワ 六百㌔ 一七〇—一五〇▼ハモ 五百㌔ 一八〇—一六〇▼キマツカワ 四百㌔ 二二五—二一〇▼エビ 百五十㌔ 四九〇—三〇〇

【中之作港】底引船二隻 延縄船二隻 巻網船五カ統

▼トウジン 一万一千七百㌔ 九—六▼水タラ 四千㌔ 一〇—九▼アブラサメ 千五百㌔ 三五—二八▼水タコ 七百五十㌔ 一〇〇—六八 ▼ナメタ 三百七十㌔ 二二〇—六〇▼ドンコ 三百七十㌔ 五一—四〇▼イワシ 一万㌔ 三〇—二三 延縄船水揚げ中

### 野菜（単位＝円）

▼ホウレン草 一八〇—一〇〇（束）▼白菜 二〇—一〇（㌔）▼タマナ 二七—二〇（〃）▼ネギ 三八—三三（〃）▼ネギ 一八—一〇（〃）▼大根 一〇—五（㌔）▼ゴボウ 二二—一〇（〃）▼ニンジン 二七—一〇（〃）▼タマネギ 四〇—三五（〃）▼バレイショ 一五—一〇（〃）▼サツマイモ 二〇—一〇（〃）▼サトイモ 四〇—一五（〃）▼キリイモ 四五—三〇（〃）▼玉子 一一—九（コ）

### 果物

▼リンゴ 四〇—二七（㌔）▼ミカン 八〇—六〇（〃）（丸花青果市場調べ）


甘太郎　平・ぎんざ　電4025

耳の不自由な方に　リオネット　トランジスタ　補聴器（福祉事務所指定品）
福祉事務所指定店　平市中央通り　電話2496　富永電気商会

和洋菓子製造　おんだ焼の店　うめや菓子店　平市南町（平館通り）電六九三三

カメラとDPE　カンノカメラ　平市公会堂通り

風邪なら　いつも研究している……　仲見世　平駅前　電三八六六

名入手拭　馬目染工場　平・五　電二五五八

貸ふとん　スズキ　平市新川町　電二四二二

あの人は卒業　この友は就職　前途を祝う乾杯は　ブラジルで　やりましょう（大小ご宴会承わり）
レストラン　ブラジル　平・たまち　ひかり座前　でんわ2990

おお寒い　何か買ってってやろうかな
一日の仕事を終えて暖かい家庭のブンイキに浸りながら寒さに首をすくめてあのお客さんもこのお客さんも楽しい家路に急ぐかたわら何かお土産をと申されます
味付ピーナッツ　一袋　三〇円
から付落花豆　二〇〇匁入一袋　三六円
バターピー　四〇〇匁　九二円
日替り一点サービス　果物
サカイ食品店　平・1　電3336

正しい運転　よいサービス

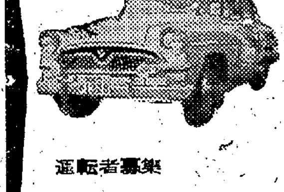

運転者募集　TEL・4591　平和タクシー

### 平営業所開設のごあいさつ

初春の候益々御清栄をお慶び申し上げます　平素は格別の御愛顧を賜わり厚く御礼申し上げます

従来御当地の御得意様には種々御不便をおかけ致して居りましたが、このたび左記の通り営業所を開設いたし、所長として東海林善吉を就任致させました

就きましては今後益々左記車両の販売と充実したサービスとに御奉仕申し上げたい所存でございますので、何卒倍旧の御支援とごべんたつを賜わりますようお願い申し上げます

先ずは右取り敢えず開設のごあいさつを申し上げます

昭和三十六年二月十五日

いすゞ　福陽いすゞモーター株式会社　取締役社長　遊佐卯平　福島市栄町二三

記

福陽いすゞモーター株式会社平営業所　所長　東海林善吉

所在地　平市長橋町五一
電話番号　六〇二四番
開所月日　昭和三十六年二月十五日
営業種目　いすゞ小型エルフ　ヒルマン乗用車

営業所略図　至内郷市　尼子橋　六号国道　福島いすゞ　至仙台　■当営業所

# 大人達の理解を要望

## 磐城市働く年少者の集い

### 余暇には健全なグループ活動で

磐城市内に働く年少者の集いが磐城市福祉事務所主催、平労基署、磐城市婦人連絡協議会など後援で十七日午後一時半から小名浜公民館ホールで開かれた。働く年少者の保護育成運動の一環として開催されたもので、市内の鉄工所、造船所、バス会社などに働く十八歳未満の年少者長谷川正義君（一七）＝山口鉄工所＝ら三十八人（うち女子三人）が出席した。

まず小泉市福祉事務所長、市長代理吉田収入役、平労基署長代理中根次長、波木井市婦人連協会長、水沢県婦人少年室長から「働く余暇の善用につとめ、職場においては明るい人間関係を保つことを目標とし、悔いのない人生を送って下さい」とそれぞれ激励のあいさつがあって、水沢室長が司会者となり座談会に移った。

座談会では出席者の職場が市内でも「星製作所、小名浜工機、新日本化学工業、小名浜造船所山口鉄工所、常磐交通などと主要な事業所であるために活発に意見が述べられた。労働時間は一般に八時間から十時間でこの間、休けい時間として一時間から一時間三十分とっているが、バスの車掌の場合だけが「その日の受け持ち路線にもよるが、朝五時出勤、午後六時終業する勤務を週二回ほどやる。平均して午前六時出勤、午後八時終業と十四時間の拘束勤務になっている」と発言、注目されたが、水沢室長は「バス車掌の場合拘束時間について法的には何らの制限も受けない」ことを説明。

またある職場が年少者に五、六時間の長い残業をさせていることについて十八歳未満者には残業をさせてはいけないことになっていることなどを指摘した。

ほとんどの職場では作業衣、手袋が自分持ちとなっているところから、これらを事業所で支給してほしいと望む声が多かった。出席者のうち五人は定時制高校に通学勉学に励んでいるが、その他のものは終業後、家事手伝いするもの一人を除いては映画観賞など〝何となく〟送っており、水沢室長は「余暇生活をもっと明るく、楽しくするために読書会、スポーツ、たのしい語らいなどグループをつくること」を推奨した。

職場で一番楽しいことは❶勤務時間の余暇をみて花道を習うこと❷昼休み相撲、キャッチボールをするときなどをあげているが、一番つらいことでは、自分の意見が正しいと思いながらも上役の無理解から意見を表明するチャンスがないことだと、全員が大人の理解を要望している点が注目される。

最後に水沢室長が「年少者の場合学割料金で映画を見られる取り計らいなど、こんご各機関は援助を惜しみませんから、みなさんも自分の言い分を率直にいえるようハキハキした態度でがんばって下さい」とあいさつがあって、同三時半、有意義に閉会した

【働く年少者の集い会場】

# 常磐署で交通止め標識造り

金刀比羅祭典に備え

◉…交通事故防止の一環として常磐署では三万円で交通規制標識を大急ぎでつくり二十四日の金刀比羅神社祭礼から使用する。高サ二㍍の標識が十二本だが、係官はペンキ塗りに大わらわ。

◉…今まで道路使用許可や交通止めには県公安委員会に申請してから許可を受けることになっていたが新しく主管警察署内での祭礼などの行事における許可は、主管外にならない限り相当警察署で許可することになった。

【できた交通規制の標識】

**平の市税好調**　平市の市税納入は好調で前年同期より一・六％上回った。同市税務課の現在調べだと調定額約二億三千万円に対し九一・六％の成績。繰り越し分も合わせると八九・六％でこれも二・二％ふえている。とくによいのは入湯、鉱産、電気ガス、たばこ消費税の一〇〇％。最低の市民税も八四・三％で例年よりよかった。

**山際亮介氏**　（植田ロマンス館主）病気療養中のところ十六日午後三時死去。五十四歳。葬儀は十九日午後二時から自宅で神式により行なう。

# 人気集めた新春民踊

## ヘルスセンター　旧正浴客は満員

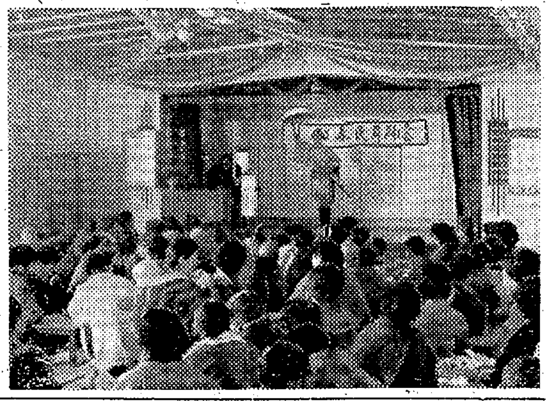

内郷市ヘルスセンターでは旧正三日目の十七日午前十時からヘルスセンター大広間で新春民踊大会を開いた。この日は磐城民踊会、四倉民踊愛好会など四団体が参加、全国各地の民踊を披露、拍手かっさいを受けた。旧正月のためか会場には農村の主婦たち二百人ほどがつめかけ満員だった。

【内郷ヘルスセンターの新春民踊大会】

# ダンプカー、バイクはね横転

## 追い越し三台目の事故　無免許で重軽傷二

十六日午後一時ごろ四倉町仲町六九、運送業伊藤商店所有のダンプカーを無免許の助手少年（一九）が運転、平市草野下神谷地内新六号国道で前の車を追い越そうとして、前から来た内郷市宮町金坂、菓子卸業伊藤武司さん（三九）の運転するバイクをはね、道路右側に横転した。

このためバイクに乗っていた伊藤さんは左肩骨折で一カ月の重傷、ダンプカー助手席に乗っていた同運転手末永栄孝さん（三〇）＝四倉町字志津六二＝も左足に一週間のケガをした。平署の調べでは末永さんが助手の少年に無免許運転させ、少年は新六号国道を飛ばし三台目の車を追い抜こうとした時の事故だった。

### 空巣つかまる

内郷署は十六日午後一時ごろ勿来市錦町生まれ住居不定、無職太平六郎（三〇）を盗みの疑いで捕えた。九日午後三時ごろ内郷市御厩町下宿三四無職佐藤タニさん（四五）方に空巣に入り、トランジスタラジオ一台（八千円相当）を盗んだ疑い。

# 12カ月の防犯心得をつくる

## 常磐署で配布

防犯思想を高め地域団体の向上を図って常磐市防犯協会と同警察署では市内の各防犯協会支部で三十六年度中に実施される十二カ月間の防犯心得の説明会を開いているほか、各支部が統一して防犯活動を行なうためにも重要な資料なので、地域団体運営に利用するよう要望している。この資料には、被害予防のための防犯活動として＝夜警の実施、防犯診断、街頭補導被害届けの励行、被害現場の保存などがあり、特に防犯施設の設置は町内を明るくするためにも防犯灯、夜警所、防犯連絡所が早急に検討されなければならないという。このほか犯罪者を出さないための防犯活動は重要なもので今後の防犯活動に積極的であることが要望されている。健全娯楽施設の設置は青少年が不健全な娯楽を求めるために遊び場、図書室などのほか運動会、球技会、音楽会などの開催を多くするもので、新しい企画として各支部ごとに機関紙を発行し完全なる地域防犯団体の活動を行なうというもの。作成された十二カ月の防犯心得は次のとおり

▽一月＝酒を飲む機会が多いので比較的傷害事件が多く、車の往来もはげしい▽二月＝詐欺犯が増える月なので見知らぬ人の話しにのらないほか、安いからといって露天、行商人からは買わない▽三月＝忍び込み、空巣などの犯罪が増えるので戸締まりを完全にする▽四月＝暴力、性犯罪など花見時を前後に増えるため女性の夜間の一人歩きは注意するほか、少年少女の家出が多いので家庭で十分注意する▽五月＝この月も空巣、忍び込みが多いので取締まりを完全にする▽六月＝盗犯や性犯罪も多いほか忘れ物が急に多くなる▽七、八の両月＝夏休み、海水浴盆踊りなどでぐれん隊が多くなるため夜間の外出は大人が付き添うほか登山、ハイキングに注意する▽九月＝秋祭りの季節なので空巣に注意するほか台風の準備もする▽十、十一の両月＝観光、農繁期シーズンのため家をあける機会が多いほか交通事故も増える▽十二月＝凶悪犯罪の発生する月なので大金はなるべく家庭におかないで戸締まりを完全にする。

# さくらまつり　戸別訪問やめる

## 平市消防団「ぼんぼり」は自主的に

平市消防団はここ数十年来、さくら祭りの〝ぼんぼり〟広告募集を各戸ごとに訪問して来たが、ことしから市民の自主的応募を待つことに体質を改善した。広告灯の取り付けや管理は従来通り平市消防団で行なう。希望者はその要領で三月十日まで消防団本部（電話三、三一三番）で受け付ける。

▽公園＝大ぼんぼり＝九百円、小ぼんぼり七百円、ちょうちん五百円
▽駅構内ちょうちん七百円
▽三十米通り＝大ぼんぼり千二百円、東邦銀行から南九百円

**四倉町自動車運転者講習会**　四倉町自動車運転者講習会は二十日午後六時半四倉小学校礼法室で開く。講師は平署交通課員。

**四倉町婦人学級反省会**　四倉町婦人学級の三十五年度反省会は十九日午前十時半大浦公民館で開く。戸田主事司会で〝これまでの婦人学級と今後の在り方〟について話し合う。

# 草野駅前県道舗装20日着工

## 三月末完成

平土木事務所は二十日から平市草野駅前県道のアスファルト舗装に着工する。草野駅前広場から旧六号国道まで百八十㍍（幅員八㍍）で、総工費百五十万円。三月末完成の予定。

さん　中島安男
3184

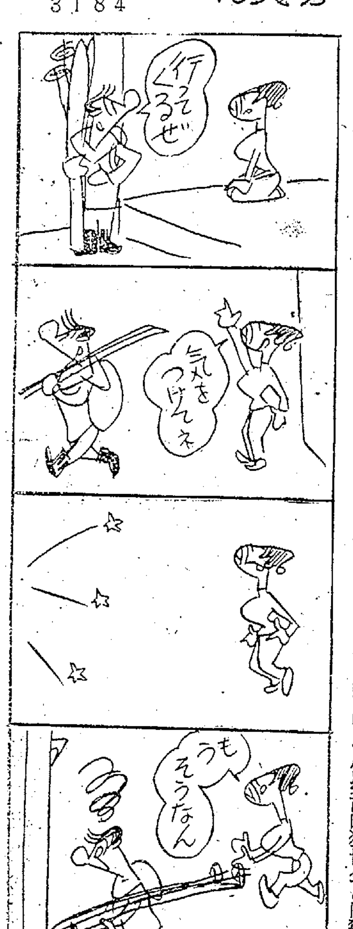


父 亮介（植田ロマンス館主）儀病気療養中のところ薬石効なく二月十六日午後三時永眠致しました　茲に生前の御厚誼を深謝し謹んで御通知申し上げます
追って葬儀は二月十九日午後二時自宅において神式により相営みます
昭和三十六年二月十七日
勿来市植田町台町（植田ロマンス館）
喪主　山際大介
親戚総代　山際丑太郎
友人総代　川中利安


吉例
おひきぞめ
▼二月十八日（午前十一時）
▼組合稽古所
主催　平芸妓芸妓屋組合

琴と三味線　舞踊
山形屋
平市田町電2888

大塚の牛豚肉
御惣菜
本店（平）電二六五八　支店（湯本）電二九八三（ニクヤサン）

話題の店　あすから特売!!
「奥さま！三人揃ってなんの相談？」「とても安いんだって…」
※毎週二日間の特売デー（土・日）
▽特製英字ビス　市価百匁十五円を十二円
▽君が代サンド　市価百匁二十二円を十九円
他　特価品豊富
☆女店員募集　委細面談
常磐線一安い　菓子の赤札堂
小売・卸　平市南町店電四六三三　〃三丁目店電五五八二

つめたい夜には！
夜ベットに入る前に
アカダマです
からだをシンからあたためます
グッスリ　きもちよく
ねむれます
▽赤玉ポートワイン……二〇五円
▽〃ホワイトワイン……二〇五円
☆配達迅速☆
大喜多や
平・聚楽館前通り　電3722　4601

喫茶バー　花束
平・酒喜屋裏

満点の学生服はジスマーク
お子さま方の進入学をお祝して二階では入学用品の景品つきセールを始めましたが、学生服はジスマークなので満点の信用度です。
総牛ランドセル　一千円－二千五百円
東レナイロンサージ中学生服二千百円
〃　高校生服　二千四百円
（二階入学用品売場）
（ジスマークとは国が定めた工業規格をパスしたしるしです）
冬もの衣料処分会　二階
毛布カーテン生地特売会　三階
平市　藤越

**NHK 第一** 17日 1040KC

6・05 ほえろアンデス
12 おやおやなあに
30 「1丁目1番地」
7・15 ハイライトスポーツ
30 浪花演芸会 漫才ラッキー九童◇リズムショー「ホタルの光窓の雪」
8・00 ここはどこでしょう ゲスト平岩弓枝 須田アナ
30 輝くステージ 歌石井好子 水原弘 立川澄人
9・10 ニュース解説小川和夫
25 ❶落語「思い出」古今亭今輔❷歌 マヒナスターズ❸劇「勇者よ走れ」仲谷昇
10・10 時の動き 録音「日本の空もラッシュ時代」
30 音楽のたのしみ 謝肉祭の音楽 序曲ローマの謝肉祭
11・10 貿易対策
20 海外だより◇趣味の手帳その日その日 細川忠雄

**NHK 第二** 1540KC

6・25 飲料水と歯質
45 そろばん教室
7・05 税金講座
20 新しい店員管理
30 若い世代へグループ雑誌の問題点◇友への手紙
8・00 教養特集「経済夜話」中山伊知郎 東畑精一 石坂泰三
9・00 邦楽鑑賞会 義太夫名作を訪ねて「新版歌祭文」（野崎村の段）竹本春子太夫 野沢松之輔 豊竹つばめ太夫
10・15 高校初級国語
35 中級英語
55 上級数学
11・20 ドイツ語初級
35 やさしい音楽理論「現代音楽への道」柴田南雄他

**ラジオ福島** 800KC

6・00 あばれ剣法
10 少年ナンバーワン
45 音楽の小箱
7・15 中合アワー 浜村美智子ショー
30 ナガイ歌謡ショー
8・00 素人歌合戦 稲川英雄
50 竜角散スィートメロディー 牧野和子
9・00 浪曲歌合戦 広島県福山市公会堂
30 連続ゴールデンドラマ「霧は果てなく」司葉子 下條正巳 荒木道子
10・05 浪曲「深川八景」口演 二葉百合子 曲師広沢みきえ
30 オパールジャズランド
11・05 放送劇「宮本武蔵」中村錦之助
20 憩いのリズム
50 お休みの前に 井上誠一

**テレビ** NHK

6・00 チロリン村とクルミの木「へへののもへじ」（声）横山道代 里見京子 黒柳徹子 ほか
30 村の記録「仁術先生」
7・15 バス通り裏
30 それは私です 山本嘉次郎 臼井吉見 杉浦幸雄 中村メイコ
8・00 ママと私たち 竜崎一郎 磯村みどり
30 ロレッタ・ヤング・ショー「不屈の戦い」ロレッタ・ヤング エディー・アルバートほか
9・00 テレビ劇場「おかしな通夜」沢村貞子 松本典子ほか
10・25 ニュースの焦点 平沢和重
40 日本の風土記「網走」

# 郷土が生んだ農民詩人〔下〕

## 好間の故猪狩満直氏

### 農民魂の凝固 代表作「船」など

尼子会の機関誌「龍ケ城」は三十二年四月七日付けに「いわきの詩人」猪狩満直と永崎貢の特集を出したが、猪狩氏について、現代詩人会員の真壁仁氏は「貧乏の生活とたたかいながら精力的に詩を書きつづけた。この詩集にみなぎっているのは怒りの音律、怒の炎である。それは古い農村の家のしくみの中でひしがれながら自由に人間を解放しようとするものの怒り働いても働いても食えない社会と経済の不條理に対するいきどおりであった。猪狩の詩は、限界状況における人間がはねかえしてゆく思想のエネルギーであり、そのはげしい燃焼であったと思う…。不遇な猪狩の生涯を思うと悲しいしかし彼の詩は今も貧しい農村で詩を書いているものにどれだけ強い勇気をあたえるか知れない。彼が詩人として対決したものに、彼の子供たち（今は成人した）も対決し、私たち仲間も対決している。この共感の中で彼の詩は生きている」と述べている。三野混沌は「未だかって日本詩人が表現し得なかったもの、また農民魂がかくまで凝固したためしをしらない。知恵や研究では出来てこない体験というか体をもって当ったというか、実際から生まれた無理もない詩の表現作品を如何にやすやすと当時（三十年前）の詩壇へ生命からがら叩き込んで終わったことか」と感懐を述べている。

【更科氏（立っている人）とアイヌのこどもと共に＝北海道を去る時、更科氏宅前で】

猪狩満直氏の作品は、三十年十月「船」がNHKの全国高校合唱コンクールの課題曲にとり上げられ、三十一年一月は「吹雪の夜の会話」（清水脩作曲）が大阪放送合唱団によりNHKの電波に乗って全国に紹介された。こんどは内郷市公会堂で「種選り」「馬ぞり」「冬の夜の会話」の三篇からなる〝農民の唄〟が東京混声合唱団によって披露されたが代表作品を紹介してみよう。

【吹雪の夜の会話】

ずいぶんふぶくね父ちゃん
こんなに吹雪いたら小屋が
のまってしまわないか。
のまったって平気だよ
あした父ちゃんがスコップで
掘ってやるよ。
だって小屋が泣いてるだないか
あゝ窓が見えなくなった。
泣いてるだないよ
歯ぎしりかんでるのだよ。…
だってつぶれたらどうする。
小屋なんてそんな弱虫でないよ
柱がぐうと土の中にがんば
ってるんだよ。
あら、あっこの穴から
つめていな。
つめていなんていうもんちゃな
いよ
つめていていうと余計に吹き込
むんだよ
バカ野郎って笑ってやるもんだ
よ。
だって冷たくてねむられねいだ
いかね。
だから父ちゃんはさっきから
いってるぢゃないか
ぼうしか風呂敷をかむって寝な
さいって。
あしたは止むかい。
止むとも。
あしたはいいお天気で
お日さんは
悪者の雪さんを
いぢめてくれるとき、
お日さんと
雪さんと角力とったら
どっちが負けるかね
さあ
みんなでねむろ
いち・に・さん。

【船】

あれみろマコト
あれが汽船というもんだぞ
よっくみろ
でけいだろう
黒い煙がのぼっているだろう
人がのっているだろう
荷物をたくさん積んでいる……
だろう
ひらひら旗も立ってるね
足が氷にとられているが
心配するな
ほうら
バァーってないたね
牛のようだね
こわくはないよ
そら
動きだした。

## 浜通り青年演劇発表会 19日 磐城市

県教委、磐城市教委など共催の浜通り地区青年演劇発表会は十九日午後一時から磐城市民会館ホールで開かれる。出演四チーム次のとおり。

「山は夕やけ」四倉町青年学級
「はだしの青春」平市演研稲の会
「麦踏み」常磐鹿島鉱演劇部
「海の仲間」いわきあお実の会

## 民報映画案内

※【平市】21日まで
★世界館（六・四七）風と雲と砦（八・三七）バラと竜
★平東映（七・〇四）赤い影の男（八・二七）江戸ッ子肌
★平館（七・一〇）初場所大相撲後半戦（七・四五）部長刑事を追え（八・四五）太平洋のかつぎ屋
★東宝民劇（六・五五）腰抜け女兵騒動（八・二〇）出世コースに進路をとれ
★平新東宝（七・一八）若衆変化（八・五五）仙人部落
★三夜東映（六・一八）続親らん（八・二七）海賊八幡船
★平松竹（五・四六）痛快太郎（六・五三）人間の條件
★ひかり座（六・四〇）空挺肉弾部隊（八・二〇）南太平洋ボロ船作戦（20日まで）
★聚楽館（六・三〇）決戦攻撃命令（八・五五）怪獣ゴルゴ（20日まで）
※【内郷市】
★緑映劇 俺の故郷は大西部 新二等兵物語 都会の空の用心棒（21日まで）
★第二イワキ 侠客春雨傘 ぼく東綺たん（18日まで）
※【常磐市湯本】21日まで
★湯本座 腰抜け女兵騒動 出世コースに進路をとれ クレオパトラ
★三國座 潮来笠 大菩薩峠 あんみつ姫
★常磐座 べらんめえ芸者罷り通る 殴り込み艦隊 素浪人百万石
★常磐日活 少女 太平洋のかつぎ屋 竜巻小僧
※【磐城市小名浜】21日まで
★国際 名もなく貧しく美しく 婚期
★磐城座 夜の挑戦者 コルトが背中を狙っている 東京の暴れん坊
★金星座 続性と人間 色男三人野郎
★銀星座 わが恋は終りぬ 若者のすべて（20日まで）
★東映 月影一刀流 すがた無き暴力 朝やけ天狗
★第二東映 西遊記 天下の大騒動 教育記録映画
※【勿来市植田】21日まで
★菊多館 夜六時半 新吾二十番勝負 天下の大騒動 あばれ獅子
★うえた館 夜六時半 あした晴れるか 俺の故郷は大西部 殴り込み女社長
★中央館 夜六時半 暗黒街の弾痕 東海道篇抜け珍道中 サザエさんとエプロンおばさん
★植田ロマンス 22日まで休館
※【四倉町】
★四倉国際 水戸黄門 続々べらんめえ芸者 新少年漂流記（17日まで）
★四倉文化 大草原の渡り鳥 ガス人間第一号 南米大平洋を行く（18日まで）

## 100貨店

お医者さんが19日に休診ストをやるという。医師会が主張しているとおり、処方の自由が認められない制限診療、十年間に役人の月給が二倍半にあがったのに診療報酬はわずか一・二四%しかあがっていない、老練な医師も駈け出し医師も待遇が同じであるなど、保険医療制度の抜本的な改正の必要性は確かに国民も納得していると思う。だからといって休診ストに賛成している人は誰もいない。医師会にしてみれば、このような強硬な態度で望まなければ政府に反省を与えることができない点を強調している。医師会としては思い切った戦術に出たワケだが、やはり国民の理解を求めるためには、一般の労組のようなニオイを残さず、人道的な立場からその日、急病人があっても死者を出さないような腰がまえのある態度を忘れてはならぬと思う。その意味で保安要員はぜひ残してほしい。血も涙もないストということになると却って国民の不信を買うことになる。（龍人）

運搬の革命…
ポータブルベルトコンベヤー
修理改造―迅速丁寧
部品取替―在庫豊富
協産工業株式会社
（平）TEL・2249

新店舗で営業を始めました
カツライス 松…150円 竹…200円 梅…250円
カツ丼 鶴…170円 亀…220円
とんかつ 大寶
平・ぎんざ通り（常陽銀行前） TEL・2968

写真は 舘林
平・公園下 電三三九六

御贈答用には
平名産やなぎを…
平名産のやなぎは日本でも最も美味しいといわれ 贈りものとしては一番喜ばれます
[illegible]
平市四丁目 TEL・2213

ひな鳥は 湯本の鳥静
電（代）三一五一

女子
事務員一名募集▽高卒程度、年令不問▽委細面談
平市鍛冶町二ー（七丁目）電二〇七二 田辺機械製作所

鮮魚
仕出し見習い急募▽年令16―20男子▽住込▽委細面談
常磐市中央通り 電二三六三 魚昭

女店員数名▽住込▽委細面談▽高給優遇します
磐城市本町通り 清水屋喫茶室 電三四〇一

新築
二階建（上4坪・下27坪）土地（57坪）付、至急譲渡
▽平市下の町地内 連絡先電話（平）三二七九笹直三

オフセット印刷工募集
●活版紙差しの経験多少ともある者若干名
●オフセット印刷見習工若干名●本人来社
株式会社 小松美術印刷所 平市才槌小路 電三七八五

お座敷女中さん求めております
〈委細面談〉
湯本温泉旅館 美里
常磐市湯本字吹谷 電（代）2181

電話＝譲り受けたし
連絡先＝町田花店 勿来市植田台町通り 電話五二九番

休日のお知らせ
2月19日（第三日曜日）は休ませていただきます
☆ご用命は前日までにお願い致します
エキマエ 五十嵐酒店
鍋嘉酒店
大喜多や酒店
矢吹酒店
丸伊酒店
馬目酒店
小松酒店
粟野屋酒店
沢木屋酒店
末広酒店

おじいちゃんやパパが大のひいき
ボクのパパもおじいちゃんもお酒が好きで「さつき」の大ファンです 静かで明るいふん囲気は健康的 楽しく飲んでもらうというお店の主旨で飲み過ぎることが絶対にないといいます だからお母さんや おばあちゃんもパパが飲みに行くときはいつも笑顔で送ります
（ボクのつづり方から）
むぎとろ さつき
平市紅小路 電2821