夕刊
いわき民報
発行所
平市田町63
いわき民報社
社長 野沢武蔵
電話（代表）4161番
© いわき民報社 1961

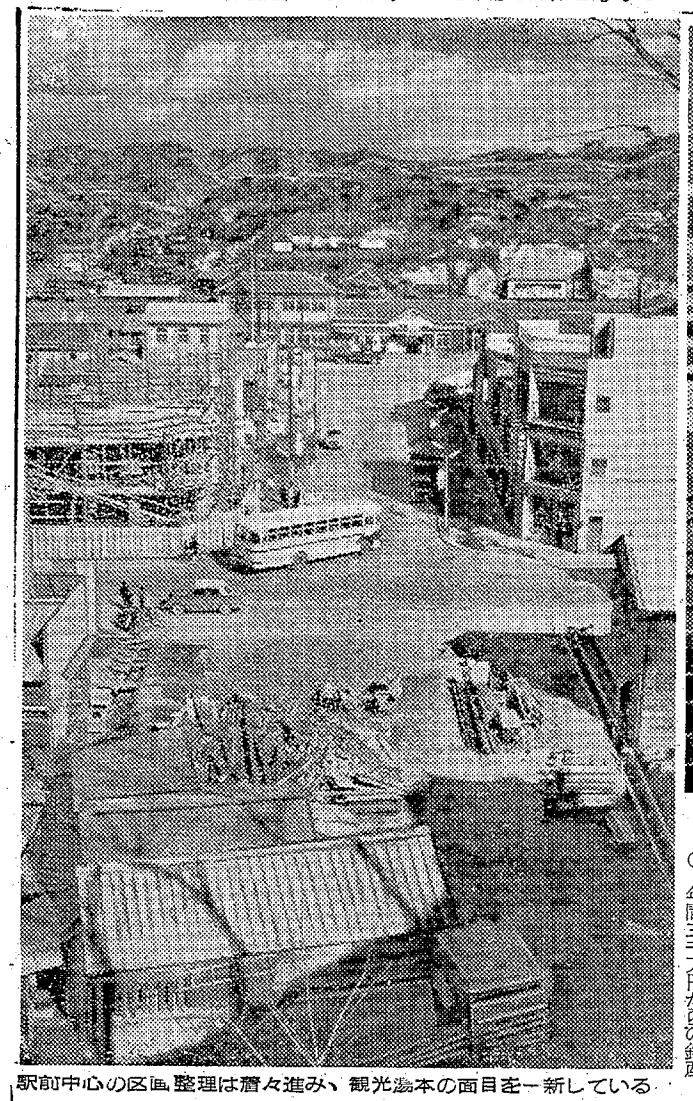
駅前中心の区画整理は着々進み、観光湯本の面目を一新している

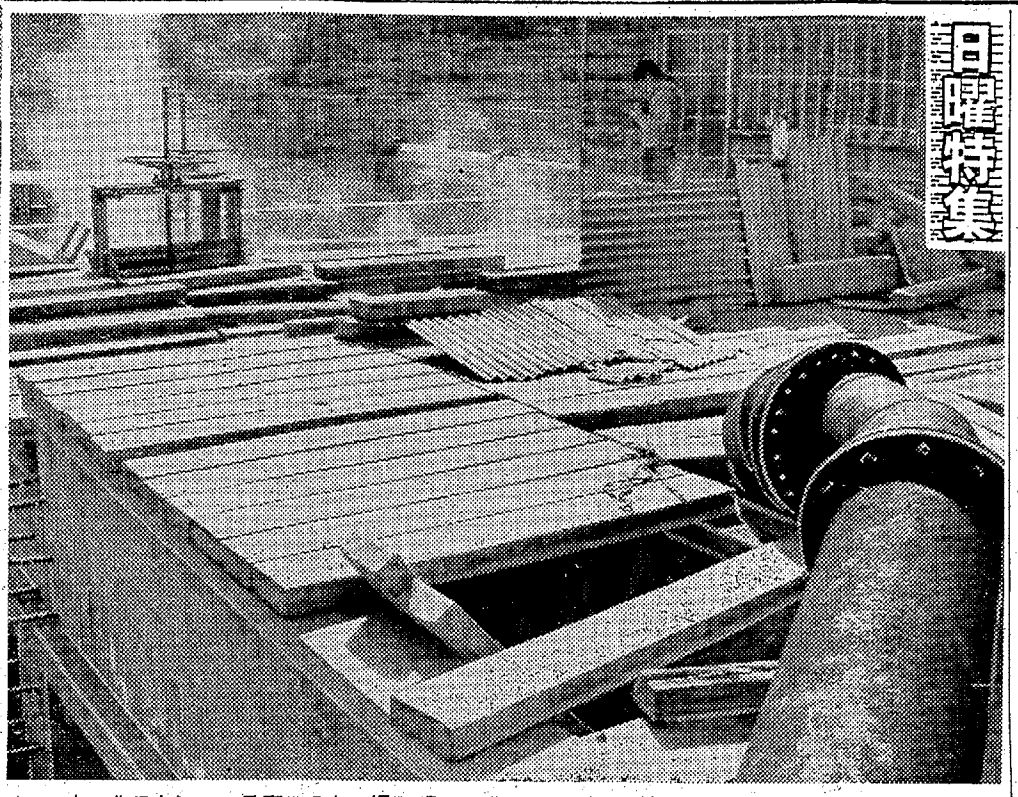

大ヘルスセンター予定地の白鳥揚湯場には豊富な湯がたぎり、配湯配管設備を待つばかり

広域都市をめぐる五市のパーソナリティ

（常磐市）

○…この五月、常磐炭鉱元労組長である磯野現市長と元湯本町長だった松本久吉氏が市長のイスを争うが、いずれに軍配が上がったとしても、常磐市の個性はそう変わりはあるまい。「常磐炭鉱市」ともいわれる常磐市。市制施行前は「湯本町」といった常磐市この二つの特性をあげれば一目瞭然。過去、現在、未来を通じて変わり得ない、変えることの出来ない二本のレールが光っている。

○…年間三千万円からの鉱産税を市に納め、寿命五十年という常磐炭田の「雄」常磐炭鉱は、斜陽産業とはいえ百万都市建設に大きな発言力をもち、地区経済を左右する力は少しもそこなわれていない。むしろ全国大手筋に互し、鉱業と企業合理化を進め、市議会に半数以上の議員を送り、市長をたてるなど、「常磐炭鉱市」といわせる勢力は隠然たるものがある。もっとも内郷市合併画策では失敗したが…

○…もちろん、その有形無形の恩恵は偉大なもので、市内商店街はオール会社依存。好況時の温泉街は炭鉱宴会、慰安の場となったものだ。ここに石城の温泉都市を任ずる温泉旅館の進歩が阻まれ、狭い道路、観光客が遊山できない温泉マチの悪評がたった。さきに常磐市を観光診断した早稲田大学講師秀島乾氏は「京浜から近距離だから温泉マチとしては最適、だが少なくとも二百軒の旅館がなければ…」と、施設不足と環境不良を指摘した。

○…幸い白鳥から毎分十五トンも坑内湯がふき出た。温泉神社まで延べ四千㍍の配管埋設も終え、三月から旅館四十軒希望家庭二百五戸に配湯するが、引き続き総工費一億五千万円を投じ、七百人を収容する大ヘルスセンターと大浴場付近に児童遊園地も造る計画をたてている。市長や全市民が切望している〝東京の奥座敷、常磐〟は、まだまだ遠多のカベが立ちはだかってはいるが、市民の欲求と協力、これだけの資源と地盤があれば実現はそう遠くはあるまい。

○…なんとも困るのが狭い道路。ゴミゴミした町なのだがこれも湯本駅前の拡張が進み反対のある八仙地内立体橋も商工会議所や商連が賛成促進の線を出したから、温泉開発に平行して進むだろう。浅貝地内の高台は文化住宅二百戸が建てられる計画で、あすの常磐市は良いことずくめのペーパープランに埋まっている。

○…炭鉱会社だけではなく、石炭輸送、常磐共同ガス、コンクリート製造、開発会社と傍系の会社が続々生まれて、新生のみなぎりが市民の心を明るくしている。それもこれも、これまでの常磐炭鉱一辺倒の依存心を捨て、市民みずからの手でマチ造りをしなければ〝温泉〟の特性をヨソにとられるかもしれない。

〝東京の奥座敷〟めざし

観光温泉ひとすじに

合理化の線にそって機械化設備の進む常磐炭鉱自動式選炭場

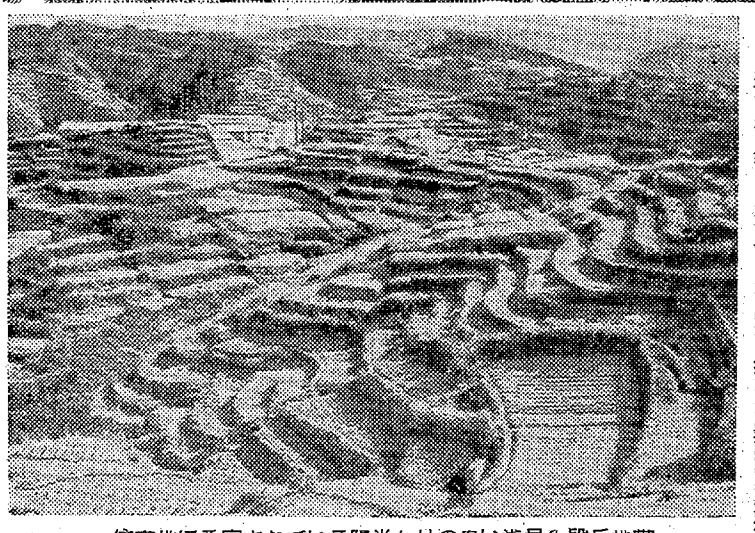
工事の進む磐崎ー湯ノ岳ー三大明神に抜ける産業開発観光道路

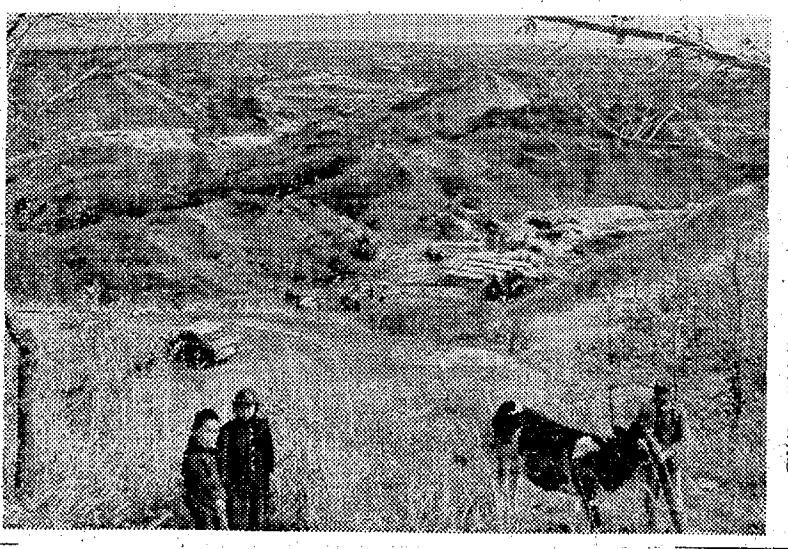
住宅地に予定されている陽当たりの良い浅貝の段丘地帯

スポーツ用品

平運動具店
平市才槌小路
電4508

松月の最中
松月が誇る伝統ある技術の結晶であり茶の間と直結する大衆的な菓子として風味・量を中心に一個宛包装されおみやげに進物にまたご家庭などのお茶うけに好適です
（1個10円 折100円から）
びんびん
平餅本舗
松月堂
平市銀座 TEL.2206

合資会社 松吉屋酒造店
平・平窪 TEL・2210

◉西原ネオ式浄化槽の出現によって水洗便所が従来の半額の工費で装置出来るようになりました。
◉御相談申込は当所へどうぞ。
◉設計見積並に申請手続等一切無料。
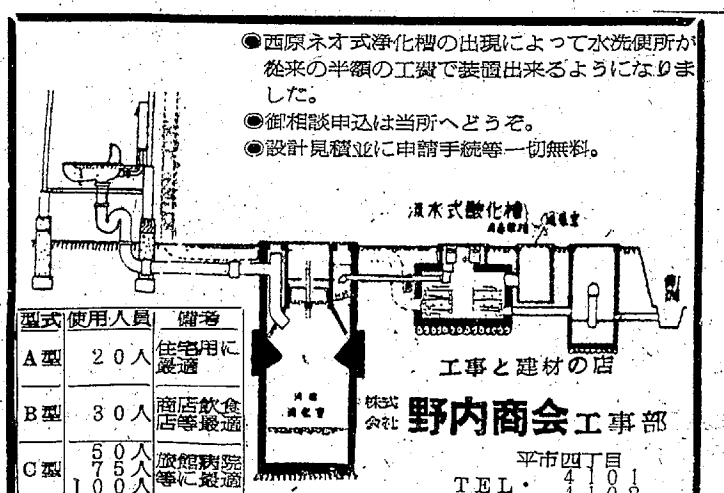

型式	使用人員	備考
A型	20人	住宅用に最適
B型	30人	商店飲食店等最適
C型	50人 75人 100人	旅館病院等に最適

工事と建材の店
株式会社 野内商会工事部
平市四丁目
TEL・4101 4102

御入学…
御卒業の…
記念品と
贈りものは…
豊富に取り揃えました
平銀座 誠光堂 TEL・3469

NHK 第一 26日 1040KC

6・00 国会討論会　松本俊一 松本七郎　佐々木良作 大平正芳　司会長谷部恵
7・20 花の星座　石井祥子 松下邦子　森サカエ ペギー葉山　能沢佳子 田中朗
8・00 寄席❶漫才　萬かん 夕かん❷落語「崇徳院」円蔵❸漫才　リーガル千太　万吉❹落語「二十四孝」金馬
9・08 ニュース解説新井達夫
20 仲よし演芸会　木村若衛　神保国久　水野春三　曲師山本太一他
10・10 国歌名作座「杏っ子」森繁久彌　加藤道子
45 新聞をよんで　中村英男
11・10 「国連外交」
40 いなかと都会◇ちょっと一言　戸塚文子

NHK 第二 1540KC

6・00 音楽のしおり　ピアノ独奏林靖子　独唱若有才子
30 映画音楽「希望の音楽集」
7・00 座談会「最近の日本映画」尾崎宏治　草壁久四郎
30 録音構成「背景にたつサケマス流網漁業」
8・00 科学談話室「頭のコントロール」
30 青年学級の友へ「青年学級めぐり」進藤孝三
9・00 ❶交響曲第3番（清水脩）❷フィルハーモニッシェスコンチェルト（ヒンデミート）N響 岩城宏之　外山雄三
10・15 商工サロン
35 スポーツ・ダイジェスト◇ハイライト
11・00 邦楽文車「梅にも春」伊志井寛
30 学界「最近の有機半導体」

ラジオ福島 800KC

6・00 カネカロンコロムビアラリー「津軽恋しや」「雨に咲く花」
35 今週のヒットメロディ
7・20 柳屋演芸会　上方漫才大会「お笑い源平合戦」若井はんじ　けんじ「お笑い花嫁教育」三遊亭小円　木村栄子「暴力追放」都家文雄　荒川歌江
8・00 協和歌のリクエスト「スタコイ東京」「旭のブンガワンソロ」「東京デイト」
30 東西お笑他流試合　動物を飼うのはよいかわるいか　ゲスト夢路いとし
9・00 国華民謡アルバム「会津磐梯山」「相馬流唄」
30 お笑い演芸会　落語「弥次郎」
50 キッコーツルアワー
10・05 連続浪曲「深川八景」㋐二葉百合子
30 スリーコーナー
11・05 連続放送劇「宮本武蔵」
20 名曲アワー　ドボルザーク作品「弦楽四重奏曲ニガー」
50 お休み前に

テレビ NHK

6・00 ポンポン大将　桂小金治　加藤博司　飯田蝶子
25 危険信号　バス車掌さん大会　小沢アナ
7・20 花の星座
8・00 パノラマ劇場　越路吹雪　坂本博士　あつ美清　ジェリー藤尾　ボニージャックス
45 私だけが知っている「死神の対話」徳川夢声　江川宇礼雄　杉葉子　戸板康二
9・30 日本の素顔「旧軍人」
10・20 海外ニュース
40 日本の芸能「女流舞踊二題」❶長唄「梅の栄」❷清元「北州」

充実した教員研究

平市小学校、54点が入賞

平市小学校教職員の研究物展は公会堂日本間に百七十三点を出品、二十四日から二十六日まで一般公開し、二十七日午後二時から平二小作法室で入賞の五十四点に対し授賞式を行なう。

教員研究物展は年々参加出品が増え、とくにことしは教科書の変更するため移行期の研究発表もあるなど、内容は全面的に充実、深く掘り下げられているので、平市教委では教員だけでなく父兄も観るようのそんでいる。平市小学校教諭は二百六十二人いるが、今度は全員参加するよう、またグループ研究の必要などが審査員に指摘されていた。入賞次のとおり。

【学校経営】「本校給食の概況」一小佐藤トシ、柳沼美枝「神谷の子らはかく育ちゆく」六小中野正二郎

【学級経営】「経済指導の一端」二小木村茂子「自主的な実践意欲を高める歩み」二小高橋郁雄「入学以来二年間の表現を活発にするための指導実践記録」四小新妻澄子「評価の一考察」五小下宮昭男「相関図による私の学級の実態」五小宮腰博「ひとりひとりを生かす一年生の学級づくり」六小鈴木和子「学級の歩み」高久小樽村直子「学級経営のための諸資料」夏井小渡辺あや子「一年生の個人指導を中心にした学級経営の実践と反省」三小浦山登記枝

【教科研究】「体育科の保健学習」一小塩沢清正「図工科指導の重点」一小片寄喜一「思考を重視したカリキュラム」一小熊谷喜代美「算数誤りの発見と対策」一小柳沼美枝「新しい書写指導」二小草野テル「新指導要領に基づく図工科指導」二小鈴木節枝ら四人「主任としての体育経営一年間の歩み」二小鈴木幹夫「作曲指導の実際」二小佐藤昌子「小学校改訂指導要領の手引」三小樋口武「中学年の器楽の基礎指導」三小荒井栄子「社会科学習指導」四小井上利光「効果的な乗法九九の指導」四小長瀬良子「カードによる計算指導」四小笠原琴「版画教材の内容と指導」五小鈴木信良「四学年の体育科月間計画」五小庭山文芳「乗法九九」高久小下宮玲子「図案指導」夏井小坂本勇「化学実験器具箱」夏井小間部武市「理科技能の等位的指導」草野小堀英夫「音楽教育の歩み」草野小加藤トシ子ら六人「作ることに中心をおいた国語研究」五小鈴木光子「簡易蒸溜製造装置」五小斎藤昭寿「図工科資料」草間小図工研究部「地下の様子」草間小篠塚安久「社会科資料」赤井小神田力オル「自作教具」赤井小福田一男「分数説明器」六小多田井英雄

【その他】「学校、学級新聞の指導」二小阿部良全「郷土の古代遺跡分布」二小村上善八「保健事業と事後処置」二小泉アイ子「道徳実践資料と考察」三小仲井政「教科外活動の記録」三小須藤泰将「環境緑化と学校植林」高久小遠藤金作「夏井小史」夏井小大友竹博

【平市小学校教員の研究力作展示会】

部の三年間」草野小土屋アヤら五人「九九練習板」草野小片寄アサ子ら四人」草野小岡部昭弘「一年生の作文指導」赤井小佐藤ミヤ子

【教材研究】「等高線説明模型」二小稲垣正八「器楽合奏指導のための編曲集」三小久間木秀雄「家庭科教育の充実めざし」三小志賀喜久子ら四人「色音符より導入した読譜指導掛図」四小佐藤文子、滝幸代「色音符より導入した読譜指導掛図」四小大倉千枝子「能率的な文章題掛図」五小鈴木光子「簡易蒸溜製造装置」五小斎藤昭寿「図工科資料」草間小図工研究部「地下の様子」草間小篠塚安久「社会科資料」赤井小神田力オル「自作教具」赤井小福田一男「分数説明器」六小多田井英雄

助役級28人が異動

国鉄

水戸鉄道管理局では二十三日付けで助役クラス以下の百十七人の異動を発令した。石城地区では平機関区助役田島久氏が平機関区高萩支区長に栄転するなど二十八人が異動する。異動者次のとおり（カッコ内は旧任）

▽原ノ町機関区助役　鈴木三郎（平機関区高萩支区長）▽平機関区高萩支区長　田島久（平機関区助役）▽平機関区助役　片樹利男（原ノ町機関区助役）▽原ノ町機関区助役久野正光（平機関区機関士）▽施設部考査員　桑野唯義（平保線区助役）▽平保線区助役　公文明（水戸保線区技術掛）▽水戸保線区日立線路分区長　芹沢義夫（平保線区湯本線路分区長）▽平保線区湯本線路分区長　橋本清生（富岡保線区浪江線路分区長）▽水郡線管理所石川線路分区長　新妻英夫（平保線区工事士）▽平駐在運輸長付　馬目智夫（運輸部旅客課）▽平駅電務助役　塩田藤八郎（平駅改札掛主任）▽平駅改札係主任長谷川三郎治（平駅改札掛）▽平駅車号助役　小幡貞（平駅小荷物掛主任）▽平駅小荷物掛主任　八鍬昇（平公安案公安班長）▽水戸駅助役　坂下武（四倉駅予備助役）▽四倉駅予備助役　佐藤善次（赤井駅予備助役）▽赤井駅予備助役　薄葉成久（久ノ浜駅務掛）▽湯本駅助役　田村浅次（原ノ町駅助役）▽平駅助役兼平駐在運輸長付　四條琇助（湯本駅助役）▽湯本駅助役　渡辺正敬（湯本駅運転掛）▽湯本駅運転掛　関安正（中村駅助役）▽平車掌区助役大森清（勿来駅予備助役）▽勿来駅予備助役　鈴木武雄（平車掌区助役）▽勿来駅助役　中野紋次郎（平駅予備助役）▽平駅予備助役片寄勝美（平駅予備駅務掛）▽友部駅助役　大畠実（泉駅助役）▽泉駅助役　久野将夫（久ノ浜駅予備助役）▽久ノ浜駅予備助役　佐藤亘（内郷駅車号掛）

緑屋に知事賞

優良食品衛生施設で

県食品協会は二十四日午後一時から福島市歯科医師会館で開き、三十五年度の食品衛生優良施設と優良支部の表彰を行なった。石城関係では食品業緑屋が県知事賞に選ばれたほか、七事業所が会長賞を受賞、団体では平支部が表彰された。受賞次のとおり

▽県知事賞＝食品業緑屋（平）▽会長賞＝高萩支区長（平）▽平機関区助役（平）▽原ノ町機関区助役（平）▽平保線区助役（平）▽平保線区助役（平）▽水戸保線区技術掛（平）▽平保線区湯本線路分区長（平）▽平保線区湯本線路分区長（平）▽平保線区湯本線路分区長　橋本清生（磐城市）▽薬子製造国華堂（同）▽渡辺商店（内郷市）▽旅館内郷館（同）▽飲食店しらぎく（平）▽優良支部＝平支部

【県知事賞の楯を受けた大塚駒大郎氏】

市況

魚類

（単位＝円）

（二十五日午後一二十六日正午）

二十五日から二十六日朝にかけイワシが大漁。

【小名浜港】底引船十隻　小型船十九隻　小延縄船三隻　刺網船一隻　小舟十五隻　巻網船二十四カ統

▼アブラサメ　千九百㌔　三六一一五▼アンコオ　千百㌔　二〇一二〇一八一▼イシモチ　五百八十㌔　一一九▼トウジン　三百七十㌔　一一四▼アナゴ　百四十㌔　二六〇一一八〇▼マツカワ　百三十七㌔（大）一五〇（小）二〇〇一一六〇▼キントウ　百十五㌔一〇〇一八五▼ドンコ　百十㌔三〇一二七▼ナメタ　百㌔　二〇〇一一六五▼サクラエビ　二千八百㌔　三〇▼イシダカレイ　百二十㌔　一四〇▼フグ　千二百㌔六〇一三五▼メヌケ　九百㌔　九一一八二▼サバ　八百十㌔　三七一二一▼イワシ　五十一万六千㌔一九・五一一〇

【江名港】底引船七隻

▼小アカジ　トウジン　四万五千㌔　一七一一〇▼ドンコ　三万一千㌔　二五一五▼アブラサメ　千五百㌔　二五一七▼ナメタ　千二百㌔　一九〇一九〇▼小アカジ　千㌔　三三▼水タコ　六百㌔　六〇一三五

【中之作港】釣りサバ船二隻　底引船三隻　巻網船十一カ統

▼釣りサバ　一万一千㌔　四〇一三八▼トウジン　一万千㌔　七一六▼アブラサメ　四千五百㌔四一一一〇▼アンコオ　三千㌔四〇一一〇▼水タコ　二千㌔　六一一三五▼小アカジ　千五百㌔二〇一一五▼ナメタ　千五百㌔一八九一八五▼ドンコ　千五百㌔一二五一五▼マツカワ　五百㌔　一八五一一三五▼イワシ　十九万㌔二三一一〇

野菜（単位＝円）

▼ホウレン草　一七一六（東）二五一二（㌔）
▼白菜　九一六（東）
▼アブラナ　二三一二五（㌔）
▼タマナ　三五一三〇（〃）
▼ネギ　一三一三（㌔）
▼大根　二七一一五（〃）
▼ゴボウ　二七一二〇（〃）
▼ニンジン　一五一一〇（〃）
▼バレイショ　一八一二（〃）
▼サツマイモ　四〇一三（〃）
▼サトイモ　六〇一四〇（〃）
▼ヤマトイモ　五〇一五（〃）
▼キリイモ　六〇一四〇（〃）
▼タマネギ　一〇・五一一〇（コ）
▼玉子

果物

▼リンゴ　五〇一二七（㌔）
▼ミカン　八〇一六〇（〃）

（丸平青果市場調べ）

民報映画案内

【平市】28日まで

★世界館（七・一〇）濡れ髪牡丹（八・四二）婚期
★平東映（五・五〇）若さま侍捕物帖（七・一六）二人だけの太陽（八・二九）旋風太郎
★平館（六・一六）天下を取る（七・四五）顔のない美女（八・五五）東京騎士隊
★東宝劇（七・〇五）若い狼（八・四五）情無用の罠
★平新宝（七・〇七）野獣の眼（八〇）俺は都会の山男
★三夜東映（六・二三）新選組（七・五〇）逆かなる母の顔（九・〇五）危うし！怪傑黒頭巾
★平松竹（五・四〇）愛する（七・〇〇）人間の條件
★ひかり座（六・二〇）危険な階段（八・二〇）二重の鍵（27日まで）
★聚楽館（六・三〇）金艦船を撃沈せよ（八・五〇）ターザン大いに怒る（27日まで）

※【内郷市】28日まで

★綴映劇　吸り込み女社長　善人残酷物語
★第二イワキ

※【常磐市湯本】28日まで

★湯本座　名もなく貧しく美しく　サザエさんとエプロンおばさん
★三函座　人間の條件（完）　バラと竜
★常磐座　忍術真田城　南蛮鉄　すべ公天使
★常磐日活　錆びた鎖　善人残酷物語　小雨の夜に散った恋
★国際　女は夜化粧する　花くらべ裸道中　月の出の決斗

※【磐城市小名浜】28日まで

★磐城座　太平洋のかつぎ屋　部長刑事を追え　疾風小僧
★金星座　仙人部落　契約結婚　腰抜け千両旅
★銀星座　地獄へ片足　ソロモンとシバの女王（27日まで）
★東映　鳴門秘帖　不在証明　弾太郎笠
★第二東映　照る日くもる日　忍術真田城　教育記録映画　第六の容疑者　侠客春雨傘　月の出の決斗

※【勿来市植田】

★菊多館　夜六時三〇分　月影一刀流　姿なき殺力　弁天屋敷
★うえた館　夜六時三〇分　波濤を越える渡り鳥　ジャズは狂っちゃいねえ　東海道非常警戒
★中央館　夜六時三〇分　縞の背広の親分衆　金づくり太閤記　お姐ちゃんはツイてるぜ
★植田ロマンス　夜六時三〇分　港にて　避暑地の出来事

※【四倉町】

★四倉国際　大菩薩峠　三兄弟の決斗（27日まで）

どなたも乗れる HM
豪華なホンダの50cc
スポーツ スーパーカブ
10カ月分割払いで お気軽に……
御報参上…… 佐藤輪業
平市月見町　電6452
いわき貨物平営業所前

各種中雛　平市山崎 旧夏井
大友育雛場

ご結婚調度品　各種
一、和洋整理タンス
一、三点セット
その他流行型寝具取り揃え特売中
御来店をお待ち申しております
勿来市植田町　電話二〇一
家具のデパート　丸丹

財団法人　石城精神医学研究所
精神科・神経科・内科
付属　新田目病院
院長　新田目五郎
本院　平市才槌小路二四（電四三一七　四三一八）
分院　平市上荒川安草三（電四三一九）

確実な運転
よりよい乗心地
バイヤーの御用命は
電話　本社 2640 2175　好間(平)5372　草野(平)5647
尼子タクシー

運転手　数名　至急募集▽姿細面談　平市才槌小路（電四五九一）平和タクシー

貸間　▽六畳、四畳半▽瓦斯水道付き炊事場有り▽周囲閑静日当たり良し▽姿細面談　平市九品寺前鈴木アパート

飲食店▽居抜きのまま譲り度し▽姿細面談▽平市ひかり座前　連絡先　電話三九四四

県立高以上の競争率

オカッパ頭をしぼって

きょう入学試験

磐城一高

磐城第二高等学校（内郷市御厩町）の入学試験は、三月二十五日の県立高校にさきがけ二十六日午前九時から行なわれた。今年は終戦っ子だけに中学校卒業数が少なく受験生も昨年より約八十人少なかった。それでも定員二百人に対し志願者は三百五十人と一・七倍の競争率を示し、石城地区県立高校の平均競争率一・〇三倍を大きく上回った。

受験者たちは中学校の先生に連き添われて来ていたが、校庭には心配気に試験の成り行きを見守っている父兄もあった。

午前九時のベルを合図に受験者は八教室に分かれて試験を受けた。午後三時まで五時間にわたり国語、社会、数学、理科、保健体育、英語、図工、音楽、家庭の九科目の難問題に取っ組んでいた。腕時計を前にして熱心に鉛筆を走らせ、オカッパ頭をしぼり、その表情は真剣そのものだった。今年は石城地方ばかりでなく、双葉、相馬から茨城県からの志願者が多く、午前中の成績ではいままでで最も良いと、学校ではよろこんでいる。

晴れの合格者は三月一、二の両日に自宅に通知される。

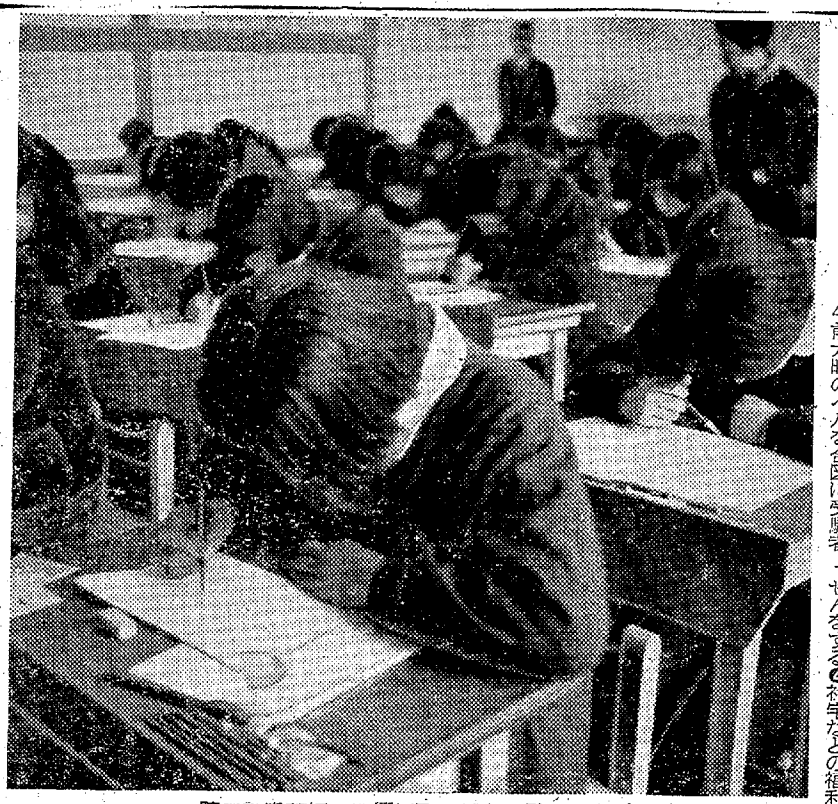

腕時計を前に、問題に取っ組む受験生たち

大昭炭鉱ついに休山

勿来市山田大昭炭鉱（池田光之助社長）は二十八日限りで休山することになり、従業員三百七十人が解雇されることに決定した。このため同炭鉱一、二坑労組では❶未払い賃金、予告手当一カ月分、退職手当などの即時支給❷再開の際は解雇者を優先採用する❸就職あっせんをする❹社宅などの福利施設は今まで通り使用を認めるなど十二項目を要求、二十七日に回答するよう会社側に申し入れた。同炭鉱は現在の池口社長が経営難から、先に矢郷倉蔵氏に経営を譲ったが、炭鉱不況の波には抗し切れず、三転して池口氏が経営するようになり、再び後継者を物色していたもの。

燃えやすい多発時期

28日から火災予防運動

平市　退避訓練や防火診断

全国春の火災予防運動は二月二十八日から三月十三日まで十四日間にわたって展開される。平消防署では乾燥期でもあり、気のゆるみやすく一年間で最も火災の多い時期だけに、積極的な防火啓蒙活動を実施する。三月五日午後一時から平市公会堂で開く"市民消防のつどい"を中心に、高層建築から退避訓練など多彩な行事を行なうことになった。

初日の二月二十八日は市内商店の宣伝自動車の協力を得て消防自動車を連ねて大々的な防火宣伝パレードを行なう。三月一日は車の火災訓練を各事業所ごとに行なう。車庫の防火施設を中心に行なうがバスの避難ドアーの点検に重点を注ぐ。二日は宣伝キャラバンを編成して市内をねる。三日は危険物火災予防から給油所などの点検を行なう。四日には特殊建築物の点検を行ない大黒屋、廣越、大阪造船、片倉製糸、松村病院の五カ所と水利の悪い平商、平工一帯の防火診断を実施する。五日は午後一時から平市公会堂で「市民消防のつどい」を開催、防火映画「火と闘う人々」「近代消防」の二本を上映するほか常磐交通の楽団、女子じゃんがらと花柳社中の舞踊、牧江村楽団、民謡グループの民謡奇術など防火デーの楽しい一日を過ごす。六日には高層建築からの退避訓練を午後一時から二時までの間に抜き打ち的に実施する。また午後二時からは平一小と三小の鼓笛隊約三百人が二班に分けて市内を行進して市民に防火を強く呼びかける。

火事まで倍増

百二件と県内一の発生

二十八日から三月十三日までの二に比べて九十六件（十四％）損害額一億三千六百万円（三十四％）と増加しているが、石城地方では昨年は百二件に達し、前年の四十七件に比べて約二・二倍で、県内でも火災の多いところである。このため県石城事務所では各市町村に呼びかけ、こどもの火遊び防止やワラ屋根解消、避難救助など火災予防を推進することにしている。

県では寄は他の季節に比べて例年大火が多いので❶早期通報の徹底と災害防止につとめる❷逃げ場を失なって生命を失う場合もあるので、違反建築物の解消を図るとともに、避難器具、施設の整備と防火管理を徹底させ避難救助体制を整備する❸ワラ屋根解消❹こどもの火遊びを防止するため、学校と連絡を密にして指導を強化する❺不良電化器具を追放し、電気知識を普及することによって電気火災を防止するほか車両、危険物、林野などの火災防止に万全を期すよう指示している。また建設省でもこうした機会に建築物防火指導週間を設け、建築士会などの団体が協力して建築物防火相談所開設、法令の普及などを図るよう県事務所を通じて要望している。なお県石城事務所が調べた昨年の火災の原因はタキ火によるものが一割近い十一件（前年はなし）タバコ九件（同四件）マッチ八件（同五件）石油八件（同なし）ストーブ六件（同一件）炉六件（同なし）などとなっている。広報車の巡回コースと日程は次のとおり。

▽三月四日　四倉―小川―川前―三和―好間―平

▽同五日　平―内郷―常磐―磐城―勿来

▽同六日　勿来―田人―遠野

磐城市不正事件大詰めへ

裏付け捜査に入る

磐城市役所の不正事件を調べている磐城署では逮捕した本多守庶務係長（㊟）田中勝栄磐城消防署次長（㊟）両人の裏付け捜査をする一方二十六日は磐城市役所総務課員ら収入役室職員二人、消防署員二人消防署へ物品を納入した市内の業者三人の任意出頭を求め、参考人として取り調べたほか、収入役室に命じて会計支払い証書の提出を求めた。

消防署関係では田中が架空の物品を請求して代金を受け取っていたことによる裏付けを調べている。

薬師如来像など指定

県重要文化財決まる

県教委は二十四日、新たに十件の県重要文化財と五件の天然記念物を指定した。石城からは重要文化財彫刻の部で平市上高久、浄日寺の木造薬師如来像、月光、日光の両脇侍像、天部立像。常磐市上湯長谷、長谷寺の十一面観音立像、老古資料の部で勿来美術館の陶棺＝勿来市植田塩田出土＝が指定された。また天然記念物では遠野町入遠野の八坂神社の二本杉が指定された。

勿来で固定資産台帖を縦覧

勿来市税務課では三十六年度の固定資産の課税台帖が出来上がったので三月一日から二十日まで一般に縦覧させる。

【県重要文化財に指定された薬師如来像】十一面観音立像

天気予報

玉半提供　電五〇三一

（小名浜測候所発表）

【今晩】北よりの風、曇りから晴れたり曇ったりとなるが、一時俄雨が降ることもある。

【あす】北西の風、晴れたり曇ったり。

【海上】今晩あすともやゝ風波が高い。

草野質店
▽自転車、単車も歓迎しております▽平市銀冶町（加地和組隣）▽電二〇八八番

財団法人　松村病院
平市南町23　電（代）2161
院長　松村亨
外科部長　堀野愛雄
整形外科部長　松村亨
皮膚科部員　豊川保雄
内科部長　四戸隆太郎
胃腸科部長　門屋嘉明
小児科部長　金子甚蔵
神経科部長　坂本剛
産婦人科部長　佐藤稔
精神科部長　坂本剛
放射線科部長　四戸隆太郎
城東分院　平市手搦町二九
城南分院　平市小太郎町一八

今週のニュース

赤ちゃんは欲ばり屋さん
赤ちゃんは大人に比べて体重あたり倍から三倍の栄養が是非必要です
これは赤ちゃんが発育、運動、体表面について大人の二倍も大きいからです
レバペースト　一三〇円
混合野菜　三五円
ママリービーフ　七〇円
DRUGS　関内薬局
平市四丁目　TEL・（代）3175

お役にたって気がきいて
スマートな贈りもの！
考えているとテレもコレもみんな贈ってさし上げたい　すばらしいアイデアの金光堂のプレゼント候補―いちばんお役にたつのは何かしら…とびあがってよろこぶあの人の顔がみえるよう…
☆腕時計　二七〇〇円から
☆オルール付置時計　一二〇〇〇円〃
☆螢光灯スタンド　八〇〇円〃
☆万年筆　五〇〇円〃
◉木琴・ハーモニカ・オルゴール・レコード・ステレオ・テレビほか
時計と音楽・デンキのデパート
金光堂
平市5丁目　TEL：4595

添田自動車板金工場
平市北白土　電三四九三

ガラスを飲んではいけません
粗悪な魔法ビンに熱湯を入れると中のガラスの石英がはがれ、キラキラ光るものが浮きます。藤越は一流品ばかりですので絶対大丈夫
タイガー、象印、エベレスト、ピーコック、グロリア印（以上が一流メーカー品）魔法ビン　一〇五五円―二二五〇円
タイガー、エベレストジャー　一九〇〇円―三七〇〇円
ブック型弁当箱　二五五円―三一〇円
（三階雑貨売場）
藤越　平市

歌舞伎名作を映画化

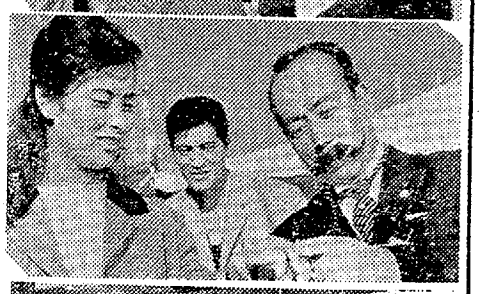

花の吉原百人斬り　東映京都映画。内田吐夢監督作品。片岡千恵蔵、水谷良重主演。色彩。

千両小判　東映京都映画。大西秀明監督作品。里見浩太郎、藤田佳子主演。

怪談五十三次　第二東映京都映画。内出好吉監督作品。高田浩吉、花園ひろみ主演。色彩。（１－７日三夜東映）

兵六大臣行状記　漁色のこよみ　能なしの女好きとして悪名高かった兵六（伴）は勘当されて十五年金の力で御光大臣となって故郷へ帰る。だが同じ地盤の代議士山川や子分の富下らは彼の人気をねたみ策謀して出迎えは一人もいないその上山川らは兵六の女関係を暴露しようと新聞記者を抱き込んだりするが、すべて失敗。兵六が殿様用水に立小便したのを知り村人は大騒ぎとなる。悩んだ山川らはデモ行進をするのを見物に行くが兵六夫人の友だち花奴（陽峨）は事件は山川の策謀だと暴露する。事件は急転直下に解決、兵六大臣は寵美江夫人と花奴を左右に侍らせてごまんえつ。松竹京都映画。森美智夫監督作品。色彩。

甘い夜の果て　松竹大船映画。吉田喜重監督作品。津川雅彦、陽峨三智子主演。（１－７日平松竹）

風を巻き起す女たち　南仏の果樹園で働くアルマンは大型トラックの運転手で、ジョジヌとねんごろだった。彼女に慰召しのあるのは果樹園の一人息子ベルト。一方身体が自慢のキサは果樹園の持ち主ビュオナカザを誘惑し金だけまきあげると巧みに逃れる日曜日キャバレーにはジョジヌを除いて全員が集まって楽しんだ。ベルトとアルマンはライバル意識で激しい喧嘩をし、警察に連行された。一同が果樹園に帰るとジョジヌが寝室に失神して倒れていた犯人は誰かと、一同の怒りが爆発ベルトは車で逃げ、アルマンはオートバイで追う。ベルトは列車に気づかずに横転、車は火を吐き始めた。スイス、ブラエセンス・フィルム映画。シラ・ガベル、フランソワーズ・サン＝ローラン主演

ヨーロッパの夜　伊・仏・アベール・プロ映画。一流ショー記録映画。色彩。（２８－６日ひかり座）

人間の運命　ソコロフは若くして革命に加わり飢キンで家族を失い天涯の孤独になった。苦しい青春時代、大工をしながら同じ境遇の娘イリーナと結婚し、長男アナトリーと二人の娘オレンとナステカが生まれた。第二次大戦が始まり彼は従軍、失神して捕虜となる。二年ぶりに友軍陣地にたどりつき、一か月の休暇を得て故郷に帰るが家も家族もなかった。長男アナトリーは砲兵大尉となって前線で活躍していたが戦争が終わり、アナトリーは戦死した。ソコロフは長距離トラックの運転手となり、ある日戦災孤児ワーニャをみつけ、今は亡きアナトリーの幼少のころの面影をしのびながら二人は生きるための新しい生活をはじめた。ソ連・モスフィルム映画。スルゲイ・ボンダルチュク・ジナイダ・キリエンコ主演。☆

城塞の決斗　仏・グローブ・フィルム・インターナショナル映画。ジャン・マレー、ブールヴィル主演。主彩。（２８－６日楽楽館）

三人の顔役　大映東京映画。井上梅次監督作品。長谷川一夫、京マチ子主演色彩。

銀座のどら猫　大映東京映画。井上芳夫監督作品。弓恵子、藤巻潤主演。

競艶八剣伝　大映京都映画。西山正輝監督作品。中村鶴、三田登喜子主演。（１－４日世界館）

大江山酒天童子　大映京都映画。田中徳三監督作品。長谷川一夫、山本富士子主演。色彩。

わんぱく公子　大映京都映画。弘津三男監督作品。鶴見丈二、浦路洋子主演。

上段霞斬り　大映京都映画。安田公義監督作品。勝新太郎、岸正子主演。（５－７日世界館）

鳴門秘帖（完結篇）　弦之丞（鶴田）はお綱と大阪へ旅立ち千絵（大川）は周馬に救われて大阪へ。周馬から千絵を救ったが、孫兵衛に発見され、弦之丞とお綱は鳴門の渦潮に身を躍らせた世阿彌は剣山の山牢に生きていたが弦之丞がかけつけたとき周馬に斬られ、阿波むほんの証拠の秘帖は孫兵衛に奪われた。原士の長竜耳軒は弦之丞に阿波藩の苦境を語り、死をとして阿波守に直諫した。三位卿は弦之丞にせまるが、孫兵衛に倒され、孫兵衛は弦之丞の剣に倒れた。死を賭した竜耳軒の誠忠を思い秘帖を孫兵衛の手にそっと握らせ、人の世のはかなさと無情を知ったげん之丞は仏門に入ることを決意する。東映京都映画内田好吉監督作品。色彩。

赤い影の男　**高速三号線を張れ**　東映東京映画。伊賀山正光監督作品。南広、中原ひとみ

紅の拳銃　おいろけ説法　かつて射撃の名手だった石岡は酒をあおるニヒルな男中田（赤木）に射撃を仕込み、殺し屋として小寺に売り込んだ。小寺が消せと写真を見せた女千加子（白木）は麻薬ルートを知る女で、中田は消すとみせて千加子と二人で逃げた。中田の裏切りを怒った小寺は石岡に二人を殺すよう命じられた。だが麻薬ボスの邸で中田と石岡は砂丘に連れ出されたが、逆に殺し屋が現われて逃れる。ボスは中田に一味になるようたのむが、ボスの妻はかつての中田の恋人美津だった。麻薬団の死斗の中に千加子はボスを射って自殺した。中田は実は警官だった。日活映画。牛原陽一監督作品。色彩。

破れかぶれ　日活映画。藤原惟繕監督作品。川地民夫、渡辺美佐子主演。（１－７日平館）

河内風土記　おいろけ説法　小説警官の東吾和尚（森繁）のところにはいろいろな身の上相談が持ち込まれる。ケチで金をためた寄せ屋の親方は生花の師匠のお色気で見事に五十万円をまき上げられ、後家の文楽は行商人の三次郎にコロリとだまされるが、和尚の知恵で切りかえす。天台院に入ったコソ泥和太郎は和尚に一喝されて、寄せ屋に世話され、一人娘の明子と好意を持ち合う。伊之助親分の工場に勤める片目の不自由な真子はペット吹きの荻野と知り合うが、ひともめの後それもめでたくおさまる。河内の野は東吾和尚を中心に愛すべき人たちの集まりである。宝塚映画。久松静児監督作品。色彩。

遠い一つの道　東京映画内川清一郎監督作品。島田正吾、緒方拳主演。みな殺しの歌より

拳銃よさらば！　東宝映画。須川栄三監督作品。水原弘、北あけみ主演。（１－７日東宝民劇）

湯本駅前に併存住宅
二、三階が住宅、下は貸店

常磐市湯本駅前の拡張舗装工事に伴う鉄筋コンクリートの併存住宅は総工費千五百五十万円で渡辺組が請け負い、急ピッチで進められている。この住宅は湯本駅前の三差路の一角に鉄筋コンクリート三階建て十六室を建てる。一階は借店舗二戸（六十六平方㍍）と二階は三十九・六平方㍍の部屋が八戸三階は六戸となっている。住宅一戸は六畳、二畳二間に台所、水洗便所が完備されているもので、年度内完成の予定となっている。

平市民生委員補充　平市民生委員補充推せん会は二十三日午後二時から福祉事務所で開き次の四人の推せん委員を決め、委員長箱崎利勝氏の職務代行者として光英博明氏を推せんした。小泉久吉(五)金子マサ(五三)伊藤秀一(四七)五十嵐キチノ(六二)

子供連れの主婦も
値上げ反対運動に署名

内郷　内郷市労協、常磐炭鉱労組内郷支部、常磐炭鉱内郷主婦の会では二十三日朝から内郷郵便局前と宮町地内の二カ所で物価値上げ反対、石城地区に大学誘致の署名運動を行ない、約一千人の署名に成功した。

この日は国鉄労組、主婦の会、市労協の関係者が街頭に進出しマイクで一般の人々に呼びかけ一人一人にチラシを配った。通行人は足を止めてチラシを読みながら署名、とくに赤ン坊を背にした主婦やとども連れの主婦の署名する姿が目立った。同市労協は国鉄運賃(十二％)郵便料金(十九・八％)医療費(十％)のほか電力料金、理容業、クリーニングなどが値上がりしようとしているので、他の物価へのハネ返りが大きくなり、インフレの傾向が強くなるだろうとしており、また大学の授業料値上げで、子弟を大学に進学させることは困難となったため、地元に大学を誘致するよう要望しているもので、五市当局や県など関係方面に署名書を提出、陳情することになった。

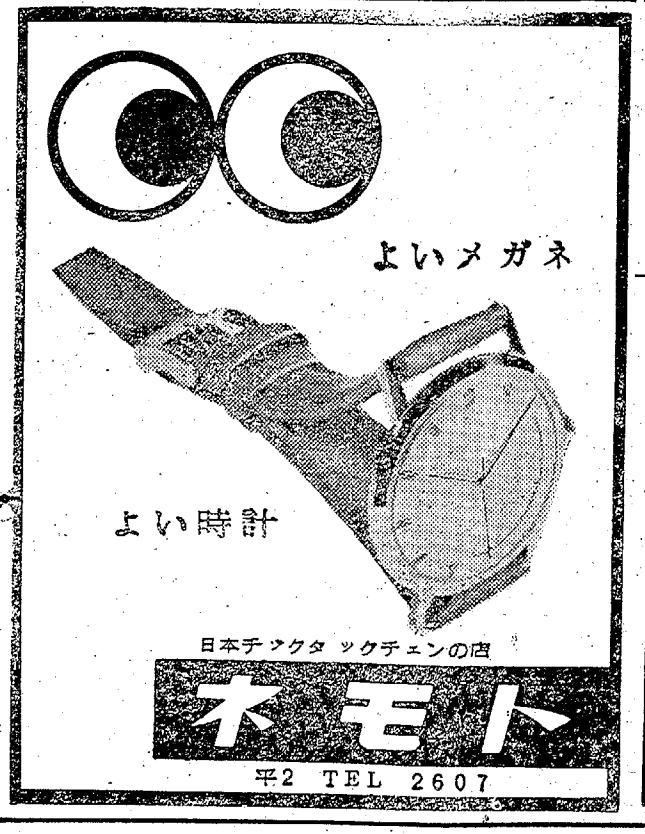

インクビンのいらないスペアー式万年筆
プラチナ オネスト'60
ステンレスマジックボール入り
岡萬年筆店
平市三丁目　TEL 4333

写真は館林
平・公園下　電三三九

ポンプ給排水工事
山崎ポンプ
平市堂の前　電五四〇〇

ピンクレディのムード
平市田町トリスバー路地

良いお酒
稲一万歳
ねだん
1.8㍑瓶詰　490円
720㍉㍑瓶詰　204円
300㍉㍑瓶詰　92円
180㍉㍑瓶詰　61円
イネパンザイ
〝稲万歳アワー〟
毎週金曜ラジオ福島
午後0時15分より

天麩羅
平市南町
電二三〇番

四四三一
四四三二
出前の酒喜庵