夕刊
いわき民報
発行所
平市田町63
いわき民報社
社長　野沢武蔵
電話（代表）4161番
©いわき民報社 1961

古い信用と最新のモード
CHOYA
蝶矢印のワイシャツ
蝶矢印の店　中野洋品店
平市二丁目電二〇五三

★Orions　セ・パ王者の試合　大洋㊙

大毎―大洋オープン戦

世紀の開催目前！

㊙…本社は三月二十八日、平市營球場に大毎、大洋の両チームを招いて浜通り初のプロ野球（オープン戦）を開く。大毎宇野、大洋三原両監督以下両チームとも一軍の精鋭（各三十五人ずつ）をすぐって参加しナマでプロ野球のダイゴ味が満喫できる。大毎はパ・リーグ、大洋はセ・リーグの三十五年度のチャンピョンで名実ともに日本一。しかも両軍とも本年度優勝の最有力チームとみられ、公式戦が開始されれば、今後再び両者が顔を合わせることがないという見のがしえない好カード、文字通り昨年の日本シリーズを再現することになっている。

㊙…日本シリーズの雪辱をねらう大毎には、地元出身のエース小野投手、ルーキー柳田遊撃手が郷土の声援に応えて大活躍が期待され、本年度の優勝をかけ試合の白熱戦が予想される。平市營球場のプロ野球初使用を飾るにふさわしい世紀の大試合で、野球ファンは絶対に見のがすことの出来ぬ歴史的な試合でもある。

3月28日（火）
午後2時
雨天のときは29日（水）

一軍選手が全員出場

平市營球場
当日午前八時開場
11時45分選手入場

◇入場料◇

	（当日）	（前売）
指定席	大人500円	400円
内野席	大人300円	250円
	小人200円	150円
外野席	大人200円	150円
	小人100円	

（小人は小中学生まで）

お知らせ
※指定席前売券は制限がありますので早目に本社へ直接お申し込み下さい（予約申し込み殺到中・席は申し込み順に決めます）
※その他の前売券は本社、支社局並びに最寄りの新聞販売店、有名商店で取り扱っております
※三十名以上の団体申し込みの場合は一割引とします
※開催当日、日立電気冷蔵機の当たるラッキーカードを先着五千名様に進呈

本社受け付け時間…午前9時から午後5時まで

前売券 発売中

主催　いわき民報社
後援　毎日新聞平通信部　福島民報平支社
平市營野球場建設期成同盟会

男子私立高校の計画
磐城一高で38年に開校

平市　三十二年度に石城地方に初の女子だけの私立高校として内郷市御厩町に磐城一高を開設した学校法人山崎学園（山崎敬哲氏）は、新たに平市内に私立男子高校の設立計画を進めていたが、このほど敷地買収もまとまり、受験生の最も多い三十八年度から磐城一高男子部として二百五十人を募集するという進学者には明るい話題を投げている。なお全校舎が完成予定の四十年度には独立男子高校に昇格、募集人員も三百人にする予定。

同学園では女子高校専門の磐城第一高校の新設が予想以上に喜ばれたことから男子高校の設計をねった。敷地北白土地内に約一万六千五百平方㍍の買収が決まり、これが具体化した。計画によると全学校の設備が完成するまでは磐城第一高等学校男子部として発足、開校予定は三十八年四月一日で、第一期工事として千三百万円で木造モルタル二階建て（千四百五十平方㍍）の校舎（普通教室十、特別室四）を建て、同年度は二百五十人を募集する。三十九年から四十年度にかけて新たに第二期工事として二千五百万円で木造モルタル二階建て二千平方㍍の校舎を増築するとともに、体育館も建設する。このように約三年計画で校舎建設工事を進め全部完成したところで磐城第一高等学校から分離して独立学校にする。

きょう古河好間で全山スト

炭労は政府の石炭対策改正を要求して、二十七日一せいに二十四時間ストに突入したが、炭労加盟の古河好間労組（菅野信一組合長、組合員一千百三八）でも、同日午前六時の一番方から保安要員二百七十二人を残しただけで、全山二十四時間ストに突入した。

ことしに入ってから初めての全山ストで、炭車や捲き上げ機などが一さい停止、炭鉱内はひっそり閑。このストで約千二百トンが減産するものと組合側では見ている。ひっそりした古河好間

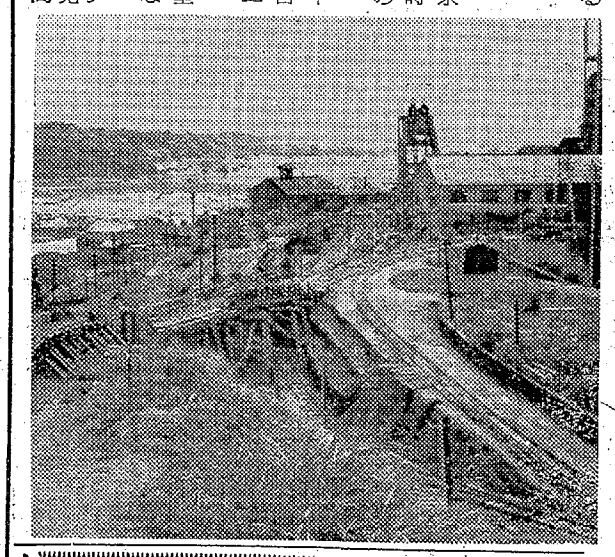

全国平均賃金の実現を要求
県自由労組会議

全日自労石城地区協議会から分裂した県自由労働組合会議（議長斎藤隆行氏、二千人）は二十七日、石城十二市町村長に対し失対労務者賃金を全国平均水準に上げ、さらに三十六年度から五十二円アップを加算した九十五円賃上げを市町村長が政府に要求運動をするよう要求した。政府が発表した本年度上昇額は五十二円の加算になっているが、石城地方の現在の平均賃金は二百九十円で、全国平均の三百三十四円に比べると四十四円低い。そこで現賃金を全国平均に引き上げて三百三十四円にし、これに三十六年度政府案の五十二円をさらにプラスした三百八十五円にしてもらいたいということで問題は地方格差をなくすよう市町村長の運動協力を求めるのがねらい。

太平洋ライン現地調査開始
県係員が来平

観光課岡谷課長補佐、浜中資材係長は二十八日午後九時四十分に来平、平観光協会、常磐地区観光連盟が促進運動を起こしている太平洋ラインの第一期実地調査を一二の両日行ない、二日夜、平市材木町すみや旅館に土木事務所、失対事業所、営林署、林業事務所など出先機関と地元選手県議を招いて懇談する。

三月から豊間出張所を開設
平信用金庫

平信用金庫（理事長諸橋久太郎氏）は大蔵省の認可を得て三月一日から豊間字八幡町（常磐炭鉱豊間駅隣）で開店する。二十六日午後一時から豊間公民館に市議渡部幸一郎氏ら七十人を招き、開店披露の祝宴を花やかに開き、豊間地区民の貯蓄、融資に当たる。

豊間出張所は平市二丁目の本店四倉四丁目の支店につぐ三つ目の新店で、初代出張所長は松崎嶺実氏。

勿来商振会で事務所を移転　勿来商工振興会事務所は植田公民館二階の一室であったが、二十七日から旧植田公民館（植田病院前）に移転した。

寸言
▼スポーツ振興は健康と平和への道である。明るい人をつくり、楽しい社会を生む。本社主催の大毎、大洋戦はまたとない好チャンス。
▼あすから春季火災予防運動始まる。季節風の強くなるシーズンだけに各家庭とも火の用心。

天気予報　玉半提供　電五〇三一
（小名浜測候所発表）
【今晩】北西の風、一時やや強く晴れ。
【あす】北西のち南よりの風、晴れのち薄曇り。
【波上】今晩やや風波が高い。あすは風波がある。

プロパンガス
配管ガスより能率的でお台所の燃料としては最も安くつきます
夜間配達大歓迎
資本金会社　大塚アンプル
プロパン部
平市堤の内28　電3314

自転車がヤスクなりました
お母さまも僕もホーム車で
御家庭ホーム車　帝輪SD　一三八〇〇円
ジュニアースポーツ　帝輪ヤング　一四三〇〇円
月賦・日掛ご利用下さい　月賦八〇〇円増
完全アフターサービス
NO・7036
通商産業大臣賞
日本工業規格品
平市新川町
電三八六
フタバ商会

内科
外科
産婦人科
放射線科
入院
随意
前田医院
院長　前田清美
副院長　前田春雄
勿来市植田町　電一二四

魚河岸よりネタ毎日入荷
酒喜庵寿司部
電四四三一・四四三二

それは私です！
今年のブームは　株と
ジャイアントコニーです
町にも　村にも　コニーが　一ぱい
ブームの焦点
それは私です
社員募集
販売係
業務係
会計係
そ若干名
高給
面談
細
軽免許で乗れる
コニー360　トラック　ライトバン
買いやすい小型四輪車
コニー600　トラック　ライトバン
ジャイアント号福島県総代理店
福島ジャイアント（株）平営業所
平市神宮町42　TEL・4954　5375

まだまだお買徳品は山積！
冬もの衣料オール五割引処分は明日限りですが、皆様の所得倍増？のために、引き続きクリアランスセールを三月五日まで行ないます
クリアランスセール（売り尽し市）
トッパーコート七二〇〇円を三六〇〇円
防寒コート　三六〇〇円を一八〇〇円
子供オーバー　一〇五〇円
ジャンパー　七〇〇円―二〇五〇円
ソックス　全品半額
婦人ソックス　一二〇円―一六〇円
（二階衣料売場）
藤越
平市

60点以上なら合格

磐城一高入試問題

国語

一、次の文を読み、後の問に答えなさい。

私は大家から鍵を受け取って、雨戸を開け（A）て見た。腐れかけた畳の上に一のような背をした、きたないコオロギがじっとうずくまっていた。私は爪立って中へ入っていった。するとその虫が十四あまり一に部屋の中を飛びまわりはじめた。しまいにかびの生えた一へ飛び上って、そこで文じっとしてしまった。町から畳屋と提灯屋を呼んで来て畳表と障子紙とを新しくさした。電灯屋へも電話を掛けさせ（B）たが、その日は出来ないというので大家からランプを借りて来た。なお、ガスも引く事にして、その晩は掃除の出来た六畳の部屋でゆったりと静かな気分になって、寝床に入った。何かしらん一人住いから予期できる自由（C）ないい気持がした。私は床の中で読みかけの本を読んでいた。知らぬ間に立ち働いた疲れが出て、私はランプをつけたままうとうとしたと見える。一何かに驚いて眼をさました。起きかえると、三寸ばかりの青黒い百足が今枕の下からはい出す所だった。妙にドキリとした。百足は沢山ある足を一のように動かして静かにシーツから畳へ下りて行った。私は本でたたいたが殺しそこなった。百足は急に早くなって、畳と敷居の一分程あいたすき間へ逃げこんでしまった。それから眠れなくなって又本を読みはじめた。しばらくすると後の山寺で十二時の時の鐘をつき出した。

問一、文中の一の箇所に入れる適当な語を次の中から選びなさい

イ・ふと　ロ・山　ハ・ちょっと　ニ・一時　ホ・猫　ヘ・海　老　ト・急に　チ・波　リ・くらげ　ヌ・蟻

問二、私が「爪立って」中へ入ったのは何故か。正しいものを次の中から選び、記号を○で囲みなさい。

イ・畳いっぱいにコオロギがうずくまっていて恐ろしかったからである。

ロ・畳が「腐れかけ」ている程きたなかったからである。

ハ・長い間、雨戸を閉めきっておいた家なので無気味だったからである。

問三、文中「何かに驚いて」とあるが、「何」に驚いたのか。それを表現している文章を文中から選んで、その箇所に傍線を引きなさい。

問四、A・B・Cの品詞名を書きなさい。

A・開　け（　　）

B・さ　せ（　　）

C・自由な（　　）

二、次の俳句の作者名を後記の中から選びなさい。

イ・山路きて何やらゆかしすみれ草

ロ・菜の花や月は東に日は西に

ハ・われと来て遊べや親のないすずめ

ニ・荒海や佐渡に横たふ天の川

ホ・へちま咲いてたんのつまりし仏かな

A・与謝蕪村　B・与謝野晶子

C・中村汀女　D・小林一茶

E・高浜虚子　F・水原秋桜子

G・正岡子規　H・松尾芭蕉

I・向井去来

三、次の文中の一の部分（イ・ロ・ハ・ニ・ホ）のそれぞれに最も関係の深い人名と書名とを、左記の中から選んでその番号を記入しなさい。

「古典に読みいたるとき、時代の距離や言語の変化をこえて、直接われわれの心にひびき入ってくるものがある。

イ・奈良時代の和歌の純粋な詠嘆

ロ・平安時代の物語のこまやかな情緒

ハ・鎌倉、室町時代の随筆の深い人生観

ニ・「わび」「さび」「しをり」をうたい象徴的、写実主義が濃厚であるもの

ホ・封建時代の義理と人情を描き、彼らのかっとう（葛藤）に深い同情をよせているものなどは、決して遠い世界のものではない」

❶紀貫之　❷清少納言　❸紫式部　❹菅原孝標女　❺近松門左衛門　❻大伴家持　❼源実朝　❽松尾芭蕉　❾吉田兼好　❿奥の細道　⓫徒然草　⓬万葉集　⓭更級日記　⓮源氏物語　⓯古今集　⓰枕草子　⓱金槐集　⓲国戦都合戦

四、次の語句の中、正しい方の記号を○で囲みなさい。

1　イ・異口同音　ロ・異句同音

2　イ・肉身の愛　ロ・肉親の愛

3　イ・未然に防ぐ　ロ・未然に防ぐ

4　イ・言語同断　ロ・言語道断

5　イ・自業自徳　ロ・自業自得

五、次の上句と下句を結びつけて正しい短歌を作りなさい。

上句群

イ・かめにさす藤の花ぶさ短かければ

ロ・東海の小島の磯の白砂に

ハ・銀も黄金も玉も何せむに

ニ・のど赤きつばくらめ二つはりにゐて

ホ・幾山河越え去りゆかば寂しさの

下句群

A・われ泣きぬれてかにとたはむる

B・たらちねの母に死にたまふなり

C・まされる宝子にしかめやも

D・果てなむ国を今日も旅ゆく

E・たたみの上にとどかざりけり

一人の警官が1118人を守る

磐城署35年の歩み

磐城警察署では昨三十五年の活動面を〝三十五年の歩み〟として小冊子にまとめた。署内の態勢、防犯、犯罪、捜査、少年非行の補導、交通指導、取り締まりの五項目からなり、この小冊子を市内の役所、会社、工場などに配付、認識を深めるとともに協力方を呼びかけている。

【防犯活動】警察官一人当たり人口一千百十八人担当となっているが、一般防犯思想向上と自衛防犯の普及につとめ、防犯講演会十五回、映画会二十一回、座談会三十四回を開き、防犯診断一万六千五十五戸の実施をはじめ、こまりごと相談百七十八件、少年相談百五十二回などを数え、犯罪の多発する季節には各種防犯団体、学校側などと手を携え特別防犯活動を行なった。

【犯罪捜査活動】年間扱った刑事々件は成人関係発生千二十九件、少年関係二百十七件の計一千二百四十六件。三十四年千三百三十六件にくらべ九十件減ったが、少年関係だけでみると三十四年百八十七件に比較して三十件増えていることが注目される。一方検挙件数は三十五年七百九十六件（少年関係を除く）で三月五日、労働金庫小名浜出張所の少年強盗未遂事件（検挙）七月九日市内弁別の婦女暴行事件（同）七月十五日市内竹町の人未遂事件（同）十一月二十二日小松タクシーの自動車強盗殺人即死事件など凶悪事件が月平均一件で発生した。

【少年非行の補導活動】現今、少年にとかくの問題が多いが磐城署管内でも例外ではなく、三十五年非行少年として事件に関係したものは七百十二人におよび三十四年より百四十三人多いそれも強盗四人（三十四年一人）暴行傷害十三人（十一人）交通違反三百八十七人（二百四十九人）怠学怠業百三十八人（百十三人）と質的に凶悪化し〝学校生徒層が窃盗などより、もっとスリル感の高いバイクなどスピードの早いもの〟を求める時代層がすっきり現われていることが大きく目立った。しかしこの反面、江名警部補派出所に少年柔道場が設置され本署道場にも八十余人の少年が集まり、柔道に励んで健全な身心の鍛練につとめている喜ばしいことがらもある。

【交通の指導、取り締まり活動】〝貴い人命を交通事故から守れ〟をスローガンに掲げ、車両側の交通道徳の確立をめざし、交通安全協力磐城支部、磐城市自動車運転者会の協力をえて活動した結果、三十五年度中の交通事故発生五十件（三十四年百十二件）と激減という成果をあげることができた。この陰には徹底した指導と取り締まりをもって年間一万六千五十八件の違反を摘発した。これは一日平均四十四件の摘発に当たり摘発のみにとどまらず悪質のものは検挙し行政処分として免許の停止処分でのぞみ、すべてのものに対しては本署に出頭を求め交通法規の講習会を開いて啓蒙的向上にあたった。ちなみに三十五年度中の交通事故五十件を月別にみると三月が九件で最も多く四月の七件、八月の五件、二、七、十、十二月の各四件、五、六月の各三件、十一月二件の順で九月はゼロだったが十人が尊い犠牲者となっており、重傷十五人、軽傷二十五人を出し物的損害額は五十六万六千七百円に達している。そして全発生件数が刑事責任を課せられ検察庁送致となっている。

勿来で子豚　勿来市農協組合とのセリ市　勿来種豚協同組合共催で二十六日午前十時から勿来畜産センターで第一回子豚セリ市場を開いた。セリ子豚は五十頭。

三夜東映電話番号変更　三夜東映は二十七日から電話番号が二九五〇番に変更になる。

シンシロ薬局で大奉仕　シンシロ薬局では三月ひな人形、赤ちゃん用品等オール大奉仕中。

スズライト　石城スズライト同好会は第一回の遠乗り会を行ない三月二日、茨城県磯原市山海館までドライブ（二十台参加）を行なう。

ランセール　平市銀座藤越では二階衣料売場は三月五日までクリアランセール。

くらし随筆

現代人

大和田道隆

時々人について考えることがある。現代に生をうける者は、誰でもかなり多くの人々と関係を持たなければ、生活することが出来ない。各人の職場を通じ、あるいは衣食住や修養、娯楽面まで考えると、数え切れないほど多数の人の恩典に浴している。

◇

毎日、毎日活動し続けている「人」の動きは、直接間接そのほとんどが人間お互いのためである。このような動きのところが社会であり、お互い同志の人間関係である。そこで、社会のこの人たち全部が、自己のすべての動きに善意と善目的をもって能率的に活動し、また他人をも善意と善目的で理解しようと努力するならば、今日以上に、この社会を充実発展させることが出来るのではないだろうか。

イギリス人は知的だという。アメリカ人はすべての生活を割り切っているという。私どもの生活はどうであろうか。役にもたゝないムダをしていることがかなり多い。他人に迷惑をかけたり干渉しすぎることが多い。全く反省させられる。

◇

義務と権利を正しく行使し勇気と寛容をもって、毎日の人としての責任を果たしてゆきたいものである。

（磐高校長）

市況

魚類

（単位＝円）

（二十六日午後一二十七日正午）

二十七日の小名浜は強風のため巻網は休漁した。

【小名浜港】釣りサバ船一隻　刺網船一隻　底引船十隻　巻網船六隻　カ統

▼釣りサバ　四千四百㌔　五〇一三〇▼メヌケ　一千㌔　一〇〇一九〇▼アブラサメ　二千㌔　三六一一四▼アンコオ　千二百㌔　二〇一一五▼イシモチ　六百㌔　一二〇一八〇▼小アカジ　四百㌔　一五一一九▼トウジン　四百㌔　一五一一四▼マツカワ　二百㌔　二〇〇一六五▼ドンコ　二百㌔　三〇一二〇▼ナメタ　百五十㌔　二〇一一六〇▼マイワシ、セグロイワシ混り　八万㌔　二四・五一八

【中之作港】底引船一隻　釣りサバ船一隻

▼トウジン（小アカジ混り）　七千五百㌔　二〇一一〇▼水タラ　七千五百㌔　一一▼水タコ　千㌔　七〇一三八▼スケウダラ　五百㌔　四〇一三三▼アブラサメ　四百㌔　二八▼シゲタラ　四百㌔　八五▼ドンコ　三百㌔　四〇一一三▼ナメタ　百五十㌔　一八七一八五▼釣りサバ　七千五百㌔　四九一四七・五

【江名港】底引船十隻

▼トウジン　一万五千㌔　一〇七▼アブラサメ　五千六百二十五㌔　三九一二〇▼水タコ　五千六百二十五㌔　七〇一四五▼ドンコ　三千㌔　三〇一一〇▼マツカワ　千八百七十五㌔　一九〇一五〇▼ナメタ　千八百七十五㌔　一八五一一〇〇

野菜（単位＝円）

▼ホウレン草　一六一一〇（東）
▼白菜　二三一一八（〃）
▼アブラナ　一一一八（東）
▼タマナ　三三一二七（〃）
▼ネギ　三七一三三（〃）
▼大根　一五一四（〃）
▼ゴボウ　二七一二〇（〃）
▼ニンジン　三三一二三（〃）
▼パレイショ　一五一一〇（〃）
▼サツマイモ　二〇一一三（〃）
▼サトイモ　四〇一三三（〃）
▼ニラ　一七一一八（〃）
▼ヤマトイモ　六五一四〇（〃）
▼タマネギ　六〇一四〇（〃）
▼シイタケ三〇〇一二〇〇（〃）
▼玉子　一〇・五一八・五（コ）

果物

▼リンゴ　五〇一二七（〃）
▼ミカン　八〇一六〇（〃）

（丸一市場調べ）

クリーニング
洗張・防水
小松崎
平館前電3343

味の食堂
岡樂
平市三町小路　電三八〇二

平市新川町
電三九四八
神仏具
橋本屋

カメラとDPEとカンノカメラ
平市公会堂通り

創業明治三年
常盤屋時計店
平市一丁目
電二三三九

矢ケ崎
犬猫病院
TEL・8275（呼）
平市　鍛田岸

文具のナガノ

7色のトートライトバスは夢の浴槽です　強く安く　滑らかな肌ざわり
一般御家庭で豪華なホテルのバスと同様の爽快な入浴気分が味わえます

浴室と台所は
優雅なタイルで…

装飾用新建築材
タイル工事請負
東洋陶器特約店

武田陶器店タイル部
平市一丁目　TEL・4811—2

一雨ごとの暖かさ…

久方振りの慈雨に恵まれて春の日射しがなんとも言えぬ和らかさ　一寸でも冬の冷気がなくなると食欲の好みも変わって来ます
湯上がりにトコロ天など春の味覚と申せましょう

ところ天　一袋　一七円
あんこうとも酢　一舟　三〇円
日替り一点サービス　タラノ子百㌘三五円

サカイ
食品店
平・1　電3336

61年のセンスを持つ乗用車
61 TL スズライト
石城スズライト同好会は3月2日
遠乗り会を行ないます
スズライトお持ちの方はふるって御参加下さい
カタクラオート商会
平市菅子町（平市役所前）TEL・6556
本社　福島スズライト販売有限会社（白河市）

石原裕次郎が千羽鶴贈る

☆…慶応義塾大医学部付属厚生女子学院生徒ら一行二十二人は婦長佐藤キミ子さん…☆
☆…に引率されて二十六日午前十一時半ごろ、平市中平窪字古館福島整し療護園を…☆
☆…訪れ、現在同大学付属病院に入院加療中の俳優石原裕次郎氏の折った千羽鶴一…☆
☆…組と看護婦さんらが心を込めて折ったもの十一組を園児達に贈った。…☆

石原裕次郎さん

〝早く元気になって〟
慶大付属の看護婦さんたちに託す
〝ボクも直ぐ退院します〟

見学と慰問を兼ねて同園を訪れた一行は、各病室や療養施設などを見て回った後、園児たちと昼食をともにした。看護婦のタマゴたちは手足の不自由な不幸なこども達を抱き上げたりして世話し、病室でこども達と仲良く童謡を合唱し合った。園児たちも闘歌や日ごろ練習していた指人形などを披露して、楽しい一ときを過ごした。また生徒らが贈った千羽鶴十二組は大病室の中央に吊され、特に裕次郎氏が折ったものは各殿ごとに色分けしてあるので、一段とくっきりしており、園児たちも「あれが裕次郎が折った千羽鶴だよ」と人気を集めている。裕次郎氏は病院の看護婦達が同園を訪れるのを聞いて、自分の手で千羽鶴を折って贈ったもので、次のような簡単な手紙を同封し、園児たちを喜ばせている。

病院の看護婦さん達があなた達を慰問に行くというのを聞いて早速千羽鶴を折りました。僕はもう直ぐ良くなりますから皆さんも一日も早く元気になって下さい。

【裕次郎さんが贈った千羽鶴を見上げる園児たち】

整し療護園へ

電柱折り田へ転落
トラックがパンクして

植田　二十六日午後四時三十五分ごろ茨城県勝田町本町清水商事所有の大型トラック＝茨城県東海村字船場六五三萩谷信逸転手(ニ九)＝は磐城市から勿来市植田町東田地内国道（金山荘付近）でタイヤがパンクしたためハンドルを切り損ね、電柱に衝突、電柱を折った車はそのまま十数メートルの田の中に転落した。運転手にはケガはなかったが、電柱が折れたため植田町と鴻町が停電となった。

自転車ドロ　内郷署は二十六日午後、内郷市白水町川平二三、無職関部昭(ニ三)を盗みの疑いで捕えた。去る十七日午後八時ごろ同市綾町堀坂、採炭夫中村松吉さん所有の中古自転車一台（三千円相当）を盗んだもので、余罪を追究中。

三角関係を清算し自殺　二十六日午後五時ごろ常磐市白鳥地内の青木屋旅館に宿泊していた茨城県高萩市大和町二ノ九四、玩具商羽根石徳次さん(ニ九)は、ブロバリンを多量に飲んで苦しんでいるのを女中が発見、市内織内医師が手当てしたが午後八時ごろ死亡した。三角関係の清算とみられる

二百選手が肉弾戦
平市柔剣道大会の成績

第三回平市内柔剣道大会は二十六日午前九時から約二百人が参加して平署演武場で行ない、団体の部では柔道で平三中Aと石島公民館A②平一中③平三B中△高、一般❶石島公民館②磐高A③平商◇個人▽中学❶鈴木頼思（平一）②大友（平三）③薄葉（平一）▽高、一般❶十屋吉男（石島）②野木（平工）③菅野（石島）【剣道】◇団体▽中学❶平一中②平三中A③平三中B▽高校❶平工A②磐高③平工B▽一般❶国鉄平②平署③高久剣友会◇個人▽中学❶萩野明男（平一）②川辺（同）③山野辺（同）▽高、一般❶斎藤信男（磐高）②助川（同）③野口（平工）

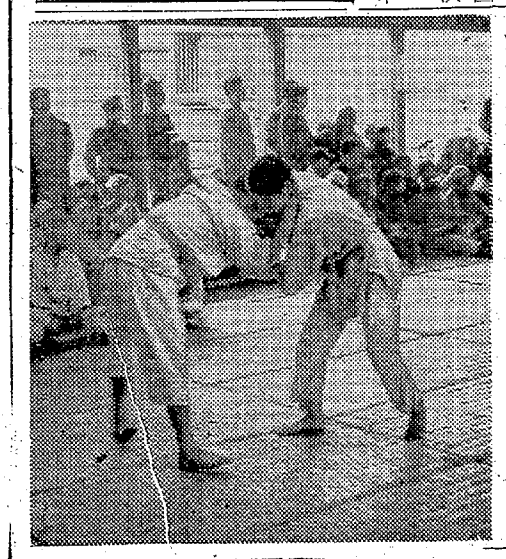
【柔道団体戦＝中学生の部】

葬会　平市鍛冶町其石庵の月例会は三月五日午前九時から開く

整髪にハサミ競う
平高等理美容学院で

○…平高等理容、美容学院はことしで十周年目を迎えるが、二十七日午前九時から同学院で卒業生の理容技術競技会を開き、日ごろの腕前を競った。

○…この日は一回から五回までの卒業生を第一部（十七人参加、うち女子三人）六回＝八回の卒業生を第二部（八人参加、うち女子二人）の計三十五人（うち女子五人）が出場したが、遠くは原町市や浪江町からも参加した。

○…選手達はそれぞれ背広姿をつけ、ハサミの音も軽やかに、二十分間でモデルの髪型やアイロン仕上げに当たったが、七人の審査員達は五人ずつ並んだ選手達の手さばきや態度、仕上げ具合いなど、一人一人の技術をめん密に採点、選手達も百人近くの参観者たちも熱心に競技を見守っていた。

【腕をふるう選手たち】

横領額百五十万円に増える
磐城の消防不正事件

磐城市役所の不正事件について磐城署は先に捕えた同市役所庶務係長本多守(三七)と磐城消防署次長田中勝栄(三五)の二人を取り調べているが、田中が昨年同消防署江名分遣所開設の際に備品の無線機三十三万円を四十一万円に水増して八万円、消防関係の架空の備品、消防ポンプ修理代請求書を作成するなど計二十万円をだましとっていた余罪が判明した。これで本多、田中二人が不当に得た金額は百五十万円になった。

降雨少なく水枯れ異変
風呂に入れぬ遠野町

石城地方は今月に入って七日に十七ミリ（県園芸原種農場調べ）の降雨があっただけで、その後二十五日までの十八日間は降雨がほとんどなく、二十六日は午前九時現在でわずか〇・九ミリしか降らず、遠野町では井戸が渇水寸前で、風呂にも入れず炊事だけで精一ぱいという有様。またあちこちで自作物に干害が出始め、特に野菜類の成長が阻害され、タマネギやキャベツなどは遅く植えたものは伸びが悪く、中には葉が縮み出したものもあるという。できるだけ灌水することが望まれている。

採炭中に熱中症で死ぬ

二十六日午前八時ごろ常磐炭鉱鹿島坑で採炭夫佐藤忠さん(三〇)＝常磐市水野谷字滝ケ沢四〇＝は熱中症（坑内高熱病）で死んだ。

ななはま

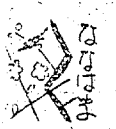

◉…東大病院に入院していた四倉町、吉田新平町議は一カ月ぶりで退院した。〝あと二週間位いたかったのだが…〟と残念そう。

◉…看護婦さんと雑談中、入院希望者が何百人も待っていることを聞かされた吉田さんは、発病後入院できるまでの十日間の待ち遠しさを思い出し、一刻も早くベッドを入院を待つ同胞？に譲りたかったという。

◉…話は変わるが四倉町本多徳次さんの署書〝四倉町郷土史〟を三猿文庫諸橋元三郎さんに買ってもらうとき、実費三百五十円だが五百円で…と頼むと、元三郎氏はあっさり千円を出した

◉…この思いやりは金があるだけではできないことだ。ところで吉田さんも諸橋さんと性格が同じなのか。一度入院するほどの病気になってみないとこの心境はわからないだろう…と入院して体得した人生勉強にマンザラでもなさそう。

仮営業所開設のお知らせ

十八日夜の火災の際は早速おかけつけ下され消火にお尽力頂き誠にありがとうございました。お除線にて跡片付けも終わり、今般もと大黒屋小名浜店ら二階に仮営業所の開設の運びに至りました。おれかたかたお知らせ申し上げると共に従来通りのお引き立てをお願い致します

出張撮影　旧大黒屋小名浜店ら
現像焼付引伸　鈴木写真館
一般撮影　電話二〇一八番

葬　鈴木サツ儀永らく病気療養の処二月二十六日午後十一時三分永眠いたしました　茲に生前の御厚誼を深謝し謹んで御通知申し上げます　追って葬儀は三月一日午後一時自宅出棺、良善寺に埋葬いたします

昭和三十六年二月二十七日
平市材木町四五
喪主　鈴木勝弥
外男　鈴木清一
親戚　鈴木市
株式会社　鈴木家具店

お知らせ

このたび　石油製品価格調整にともない昭和三十六年三月一日から白灯油の価格を左記の通りに改正されましたので　何卒御諒承の程お願い申し上げます

白灯油
3月1日より
値上げ

白灯油販売協定価格表

18立罐詰	450円
ドラム詰	4.200円

昭和36年3月1日より実施
・正味最低価格・

従来の洗車料を一部改正致しましたので併せて御案内申し上げます

洗車料金表

明細 車種	洗車料	洗車及作業料	グリースアップ
大型車（含乗用車）	30円	300円	プリンス・ダンプ 250円 200円
中型車（含乗用車）	20円	200円	150円
小型車（含乗用車・三輪車）		150円	150円
軽自動車	10円	100円	100円
単車		50円	50円
その他			

福島県石油業協同組合平支部
平地区石油販売業者十日会

NHK 第一 1040KC

6・05 劇 ほえろアンデス◇地蔵だんごとお星様
30 「1丁目1番地」
7・15 ニュースハイライト・スポーツ便り
30 三つの歌（高知県）司会宮田輝 ピアノ天池真佐雄
8・00 お父さんはお人好し アチャコ 浪花千栄子 二條宮子 正木純 長谷百合
30 私は誰でしょう
9・10 ニュース解説松宮克也
25 浪曲「夕立勘五郎」浪花家辰造◇歌 三浦洸一◇劇「大番」獅子文六作
10・10 新しい利殖のチャンピオン（公社債投信の波紋）
30 日本のどこかで「ユーカラに生きる」金成マツ
11・10 国連軍と日本 入江啓四郎◇海外だより
30 平安の女性たち

NHK 第二 1540KC

6・25 妊婦梅毒の遡去の現在 梅本正彦
45 そろばん教室
7・05 「資本的支出と修ぜん費」
20 店の陳列の初歩 福士敏光
30 若い世代へ❶文明と気象病 藤巻時男❷青年相談室
8・00 放送劇「海の葬流」田辺まもる・石山透作 山田淳演出 川久保潔 山田清 蹴金四郎 中村憲子 坂本和子
9・40 ラジオポエム「八頭身の女」岩田宏作 浦川麗子
10・15 高校初級英語
35 中級数学
55 上級国語
11・20 ドイツ語初級 藤田五郎
35 音楽鑑賞「シューベルト」解説畑中良輔

ラジオ福島 800KC

6・00 あばれ剣法
10 少年ナンバーワン
45 音楽の小箱
7・15 歌ものがたり一恋のUターン「西銀座駅前」「好き好き好き」
30 キングアワー
8・00 甚兵衛アワー 山手樹一郎作「朝焼け富士」❸
30 目撃者の記録一誰もわかってくれない ある少女の死一大木民夫 加藤桂子
9・00 お楽しみ演芸館 ロマンスショー「誰よりも君を愛す」タイヘイ・トリオ 落語「西行」金原亭馬の助
30 連続ゴールデンドラマ「霧は果てなく」㉑
10・05 連続浪曲「深川八景」
30 バーベキューリズムアワー
11・05 連続放送劇「宮本武蔵」L盤アワー▽お休みの前に 井上誠一
30 私の秘密 渡辺紳一郎 藤原あき 藤浦洸 ゲスト島津貴子
8・15 歌の広場 土岐洋二 大津美子 橋幸夫 ザ・ピーナッツ
45 お父さんの季節「二人の設計」榎本健一 水谷良重 楠トシエほか
9・15 現代人間模様「花の陰に」後編一花屋のある女主人一高森和子 谷口洋子ほか 作小田和生
45 落語「うどんや」三笑亭可楽
10・25 ニュースの焦点 武村忠雄
40 生活の知恵「外国語」一日本語の周辺一

テレビ NHK

6・10 不思議なパック「パックのうたう学校」ヨネヤマ・ママコ
30 海外特派員だより
7・15 バス通り裏 小栗一也 織賀邦江ほか

魚とインスタント時代

塩 憲司（中之作漁協組合勤務）

先日、東京の知人に、イワシを干して送ってやった。大漁でにぎわう浜のニュースも折り込んで…。ところが着いたのか、着かないのかナシのつぶて。ハガキで連絡するとあまり喜んでもおらないようで、いささかがっかりした。さぞ珍しいものだと、喜んでもらおうと期待していたのに。

そしたら彼より連絡あり〝世はインスタント時代ナリ。君の志しをうれしく思う〟と。なるほど時代は即席時代なのだ。イワシなんかやいている手間がおしいのだろうか…。だが、時代は変わったとはいえ、三度の食事のうち一度位は時間しばられないで食べてほしいのである。なにか最近の人生の中には、〝風流〟というものが消えかけているということは、誠にかなしい限りだ。日一日とロボット化する人間が、あわれだとも思う。せめて夕食ぐらいは、焼き立ての魚にハシを入れながら、一日の仕事のつかれを忘れてもらいたいものだ。魚価も年々安くなって行くようだ。われわれ漁民は、鮮度の良い魚を、消費者の食膳にかざることへ日夜努力している。もっと栄養度の高い魚を、ふんだんに食べてもらいたい。漁業家のPRではないが、夕げに魚をやく煙が年々少なくなって行く事は一まつの淋しさを感じさせる。インスタント時代も良いだろうが、やはり時間的に余裕のある人は、本来の味を満喫してもらいたい。東京のあるアパートの片隅に、干したイワシがどんなになっていることだろうと思いながら、時代の変化におどろきながら…。

民報映画案内

※【平市】28日まで
★世界館（七・一〇）離れ縁牡丹（八・四二）婚期
★平東映（五・五〇）若さま侍捕物帖（七・一六）二人だけの太陽（八・二九）旋風太郎
★平館（六・一六）天下を取る（七・四五）頼のない美女（八・五五）東京騎士隊
★東宝長崎劇（七・〇五）若い狼（八・四五）情無用の罠
★平新東宝（七・〇七）野獣の眼（八・三四）俺は都会の山男
★三夜東映（六・三二）新選組（七・五〇）遥かなる母の顔（九・〇五）危うし！怪傑頭巾
★平松竹（五・四〇）愛する（七・〇〇）人間の條件
☆ひかり座（六・三〇）危険な階段（八・二〇）二重の鍵（27日まで）
★聚楽館（六・三〇）全艦船を撃沈せよ（八・五〇）ターザン大いに怒る（27日まで）
※【内郷市】28日まで
★綾映劇 殴り込み女社長 明日なき男 警人残酷物語
★第二イワキ 女は夜化粧する 花くらべ雑道中 月の出の決斗
※【常磐市湯本】28日まで
★湯本座 名もなく貧しく美しく サザエさんとエプロンおばさん
★三函座 人間の條件（完） ダンプと竜
★常磐座 忍術真田城 南蛮鉄 すべ公天使
☆常磐日活 銷びた鎖 善人残酷物語 小雨の夜に散った恋
※【磐城市小名浜】28日まで
★国際 第六の容疑者 炎塔春雨傘 月の出の決斗
★磐城座 太平洋のかつぎ屋 部長刑事を追え 疾風小僧
★金星座 仙人部落 契約結婚 腰抜け千両旅
☆銀星座 地獄へ片足 ソロモンとシバの女王（27日まで）
★東映 鳴門秘帖 不在証明 頼太郎等
★第二東映 照る日くもる日後篇 忍術真田城 教育記録映画
※【勿来市植田】
★菊多館 夜六時三〇分 月影一刀流 姿なき暴力 弁天堅駆
☆うえだ館 夜六時三〇分 波濤を越える渡り鳥 ジャズは狂っちゃいねえ 東海道非常警戒
☆中央館 夜六時三〇分 縞の背広の親分衆 金づくり太閤記 お姐ちゃんはツイてるぜ
★植田ロマンス 夜六時三〇分 雨にて 避暑地の出来事
※【四倉町】
★四倉国際 大菩薩峠（27日まで）三兄弟の決斗（27日まで）

野球用語

アウトコーナー ホーム・ベースの外側、即ち打者より遠い方の側を云う。
アウト・カーブ 投手が打者に対して投げる球の一種で、打者の近くに来て其の方向を外側に転ずるもの。
アウト・シュート 直球で自然に外側にそれて出る球で肩の弱い投手には投げられない。

100円店

人は罪深いもの 毎日、なにかにつけて不愉快な感じを与えたり腹をたてたり、不親切なことをしたり、多少にかかわらず、よからぬことをする。反省してこれからは注意しようとつとめる人は、なかなかいないものだ。大概はそのまま過ごしてしまう。そのままにしてしまっても何んの反応もないと思うからだろう。がさにあらず。動あれば反動あり、因果は必ずめぐる。不親切なことをすれば、そのむくいがはねかえってくるもの。目にみえない（心）因果関係は寸分の狂いもなく展開されている。政治家、科学者、学者、商人など、どんな人たちもその道には賢いけれど、肝心の人の道をわきまえぬと人間としての豊かな暮らしは成り立たない。まずは人の道をきわめることだろうきわめるというとムズかしいが、手っ取り早い話が、一つでもいいから人のため、社会のためになることを必ず一日行なうこと。一日一善である何んでもいい、いいと思ったことを実行することである。つまり罪滅ぼしだ。親切は減るものでない。そう思ってケサは、道路上のガラスカケを拾ってみた。

（龍人）

オフセット工員募集

☆技術員 若干名
☆活版紙差 若干名
☆見習員 数名
未経者にも可
☆本人来社高給優遇す
株式会社 小野印刷所
磐城市中明神町三 電話（イワキ）三八三〇

御知らせ

最近日本金銭登録KKの者と称し各商店を回って機械の掃除または部品を販売しておりますが、右者と当店は何等関係がございません
皆様にお知らせ申し上げますとともに御注意のほど御願い申し上げます
昭和三十六年二月二十七日
萩金庫商会 平市三十米通り 電二六三一

女店員急募

通勤、住込自由、委細面談
コーヒー専門のタカオ
タカオ 平世界館前 電3666 世界館前

店舗改装

三菱テレビ 冷蔵庫
社員 サービス見習 1名 セールス係 2名
募集 電工 若干名
三菱電機ストアー
大和電気 平・七丁目 電4404

甘太郎

平・ぎんざ 電4025

男店

員若干名▽高校卒程度▽通勤可能者▽高給優遇▽履歴書持参 平市三十米大通り萩金庫商会電二六三一

運転手

数名 至急募集▽委細面談 平市才槌小路（電四五九一）平和タクシー

募集

製材工 五名 日給五百円以上
雑役夫 三名 日給四百円以上
女子工員 二名 日給三百円以上
▽年令は問わず ただし専業者に限る
▽委細面談
鈴木材木店 平市六丁目 電三〇九五

測量機 事務用品 計量器 修理

藤森 平市銀谷町電二二九六