夕刊
# いわき民報
発行所
平市田町63
いわき民報社
社長　野沢武蔵
電話（代表）4161番
© いわき民報社 1961

冬が来ました
寒さの御用意を
紳士服とコートを
会員の店
ふかや
平・三　電2203

# 常磐交通と話し合い解決へ

## 公営バス　平市の態度決まる
## あす　五市管理者で協議

昨年暮れ、運輸省から和解勧告のあった五市公営バス問題について、常磐交通は受諾を即答し、公営バス組合側の出方が注目されていたが、明十三日平市役所でバス組合管理者が集まり、五市の態度を決めるが、それに先き立ち十一日平市会協議会を開き平市としての態度を協議した。この中で諸橋市長は「和解勧告を受け、常磐交通と話し合いで解決していきたい」との態度を表明、協議会も全員これを認めた。五市公営バスの主導権をにぎる平市当局の基本方針が、ここに明示され公営バス問題は急転直下、六年ぶりに新たな段階を迎えるに至った。

## 四市長も態度が一致

平市議会全員協議会は十一日午前十時からバス議員委員会に引き続き午後二時から議場に開き、さきに運輸省から石城五市交通事業組合と常磐交通自動車株式会社に提示された和解勧告について経過を報告、協議した。一部議員にはバス組合議会と市議会を混同して議決機関であるかのような発言もあったが、諸橋市長から「和解勧告案を受け、常磐交通と話し合いで解決したい」旨の意思表示があって全議員これを承認。五市公営バスの主導者である平市議会の態度がここに決定した。

十三日は午前十時から平市役所でバス組合管理者会（五市長）を開いたあと、午後一時から市議事室で組合議員総会を開くが組合主管理者である諸橋平市長の〝勧告受諾、話し合い解決〟の線が打ち出されたことと、副管理者の四市長もその線に考えが一致しているので、十三日の総会では管理者側から基本線を示し、いよいよ常磐交通側との折衝に入る段階に達するとみられる。しかし当日は和解條件などについてはふれず、管理者一任で案を練り会社側と交渉に移る予定。一方常磐交通株式会社では関友勧告の受諾を即答、記者団とも「五市側とは話し合いで円満裡に解決を希望、今後五市と協力して事業を進める」との意志を表明しているので、諸橋市長の勧告案受諾、話し合い解決の表明は六年間にわたって争って来た公営バス問題雪どけに一歩前進させたことになる。

諸橋市長の話＝十三万人の公営バス撤廃署名や支持者の意志を体し、あくまでの話し合いの中で解決すべく和解勧告をのぞむことにした。

意向では二十三日ごろ再度来勿し実地に調査するらしいので、実現の可能性がある。そのため赤津市長が十一日上京し積極的に誘致運動に乗り出した。

▽呉羽化学工場の拡張に伴う工地買収は十條製紙工場敷地とダブらぬ水田地帯六万六千平方㍍の買収に市が努力を払う。

ということになった。

## 十条製紙の誘致可能
### 勿来市会協議会　敷地選定など積極化

勿来市では十一日午前十時から市議会協議会を開いて①五市公営バス②金山地内のゴルフ場建設③十條製紙誘致④呉羽化学工場拡張に伴う土地買収等について市当局の経過報告を求め、検討した。

▽五市公営バス問題は運輸省の勧告により五市首脳者が十三日に集まって対策をねる。

▽金山ゴルフ場建設促進については、常磐交通が主体で常磐総合開発の一環として総合開発会社をつくり、金山地内に一大観光ホテルを建設する計画が進められているようだが、その実情を調査する。

▽十條製紙の誘致は工場敷地さえきまれば、誘致可能と見られるので、昨年十二月選定された勿来市大高地内の水田地帯六十六万平方㍍が適地、製紙会社の

## 有望な五品種決める
### うまい米と早植増収の

現在石城地方に普及されている主な本稲ぐらいのものである。そこで比較的品質と食味の良いものを普及することになったものだが、今後の奨励品種の特性は次のとおり。

▽くさぶえ＝収量多く、いもち病に対する抵抗力が強く、白葉枯病に対しては中程度。品質はやゝ良好の晩生種。

▽こがねもち＝収量は普通だが品質食味とも良く、耐病性も強いのが特徴。中生種。

▽越路早生＝〝とわだ〟と同程度の極早生だが、品質良好、耐病性が強く、早植栽培に好適。

▽まんりょう＝〝農林十号〟よりやゝ収穫期の早い晩生種で、いもち病に対しては〝ふくすけ〟より耐病性が強いが、白葉枯病に対してはやゝ弱い。品質普及の晩生種。

強い方で、早植栽培に良い。

▽越路早生＝〝とわだ〟と同程度の極早生だが、品質良好、耐病性が強く、早植栽培に好適。

▽まんりょう＝〝農林十号〟よりやゝ収穫期の早い晩生種で、いもち病に対しては〝ふくすけ〟より耐病性が強いが、白葉枯病に対してはやゝ弱い。品質普及の晩生種。

平農業改良普及所では今後の水稲の有望品種として、収量多く耐病性の強い晩生種〝くさぶえ〟と、食味の良い中生種〝こがねもち〟早植栽培に最適の〝農林早生〟品質良く早植栽培に好適の極早生種〝越路早生〟耐病性の強い晩生種の〝まんりょう〟など五種を普及する。

▽農林早生＝穂数はやゝ多く、収量は普通。品質良く耐病性が

## 草野で成人駅伝
### 本社贈呈の優勝旗かけ

平市草野青年団主催、第九回成人祝賀駅伝競走は、本社贈呈の優勝旗をかけ十五日午後一時駅前をスタートして行なう。

参加チームは部落別九チームと高校生チーム（平商二、磐高二四倉、平工、磐農各一）参加し本社からは優勝旗のほか記録章としてメダルを贈ることになった。

## 五市長、議長の色紙を贈呈
### 元旦号掲載　希望者多く抽せんで決める

元旦号第一本紙二頁、八頁に掲載しました五市長、五市会議長の「新春書き初め」色紙の希望者は、十日午後五時締め切りました。多数応募ありましたので抽せんで次のとおり決まりました。当せん者は本社まで御来社願います（一月三十一日限り）

【市長色紙】▽平市長　渡辺　内一夫（平市草野字表側）▽公子（平市上片寄字長山）▽内郷市長　高田アイ子（平市内郷御台境町五反田五三）▽磐城市長　矢内飛勝（平市草野字表側）▽磐城市長　香野正利（磐城市十五丁目三、三夜東映内）▽磐城市長　立泉一三五）▽常磐市議長　立野局区内表側）▽勿来市　清谷博（常磐市天王崎）▽勿来市議長　吉村清治（平市赤井水芳昭（勿来市植田町字町後五）▽常磐市長　鈴木正男（字反町二二）

四倉町新町二二〇）

【議長色紙】▽平市議長　矢

いわき民報社

## 寸言

▼五市公営バス、和解勧告に対する平市当局の態度決まる。運輸省案は時の氏神か。〝話し合い〟が、どこまで順調に進むか、これは両者の誠意いかんで決まる。

▼小児マヒ、ワクチンが入荷、値段も半分、子供をカタワにせぬよう進んで注射すべきである。

## 天気予報
玉半提供　電五〇三一

（小名浜測候所発表）

【今晩、あす】北西の風、大体晴れ。

【海上】今晩は風波がある。あすは多少風波がある程度。

## 勿来で書道文化出品展

主催の書道展は二十三日から東京芝日本美術館で開かれているが、勿来市植田小の数職員は十三日、父兄の参観日を利用し書道文化展出品作品展を開くことになった。

## 正月競輪売り上げ六千万円

平市正月競輪は六千七十一万千七百円を売り上げ十レースに自費以来最高額を記録した。とくに後節は自費前に十二レースだった前年正月のそれを上回る三千七十四万五千円を売り上げ、前節に設置で北部の場外車券売場が閉ざされなければ開所以来の記録になったといわれる。

## 看板がつくる明るい都市美

全日本看板広告業組合連合会
福島県広告美術看板協会

大音堂看板店　平市白銀町　電三八八二
平ADS社　平市白銀町　電三三〇〇
コマツ看板店　平市田町　電三三四七
サカイ看板店　平市鍛冶町　電三九〇九
パステル社　平市二丁目　電三五五四
イワキ工芸社　平市旧城跡
御代看板店　常磐市湯本吹谷　電一七四ノ甲
オガワ看板店　常磐市湯本宝海　電二七一九
白馬堂看板店　勿来市植田本町　電三三八（呼）
水野塗装店　磐城市蛭川南　電二八一九
三雄塗装店　磐城市下町
ヒヂ工芸　磐城市仲明神町

平魚市場協議会
平海産物市場　取締役社長　猪狩四郎　平市綱代町五三　電五五三五
丸仙水産魚市場　取締役社長　鈴木蔵太　平市大工町二二　電四二三七
平魚市場　取締役社長　志賀盛栄　平市四丁目五八　電（代）三二五八
にんべん海産物市場　取締役社長　松崎喜一　平市四丁目四八　電二九六六
三国屋商店　取締役社長　篠塚平八郎　平市四丁目八　電四五七三
生田目商店　代表社員　生田目正二　平市四丁目七　電二三〇三
丸市本屋商店　取締役社長　久賀子　平市四丁目　電二二三

華道家元池坊教授者連合
内郷市　小川登久　常磐市　藤吉寿栄
常磐市　北郷幸子　平市　吉成菊乃
平市　横山千代　四倉町　御代節子
平市　吉田よね　平市　千葉君子
平市　深見米吉　平市　吉田都子
磐城市　木田久子　勿来市　本田美代子
勿来市　谷口みち　四倉町　会川慎子
平市　鈴木松濤　内郷市　安藤幸子
平市　添原トミ
平市　鈴木仁
小川町　永井姫子
（この外に教授なさって居られる方の御入会を希望します）

# 1961　謹賀新年　昭和36年

# 日本経済の見通し

斎藤博士講演要旨

## 二大勢力が相はむ世界状勢

○…南アフリカのコンゴは面積が日本の五倍、千三百万の人口だが人種は二百種もいる。まるで人種の展覧会場のようなもの。だから人種間の競いが絶えない。そのコンゴが昨年独立し、大統領はアメリカから、首相はロシアから援助を受けたのだから問題だ。コンゴは今後ももめるだろう（笑声）年産二十七万トンの銅をロシアに押さえられ、ロシアが世界に銅を出すと安くなり、押さえると高くなるドウにもならなくなった（笑声）ラオスは二、三年前までは英米系だったが、中共が入り込んで二つに分かれてしまった。これらに対してケネディはどうした対策を取るだろうか。その前にケネディがニクソンに勝った理由を上げると第一にケネディはロシアに対抗できる軍事力を持つこと、第二に経済力を作り、実力を養うことを強調した。現在アメリカの経済力を百とすると、ロシアは五十。またアイクが政権を握った八年間の経済成長は二・五%、ロシアは八%伸び、アメリカはロシアに追い抜かれた形となった。それをケネディは成長率を五%にするといっている。第三に中共は方々で手をのばし、北ベトナムを奪い、インドで二カ所、タイの北部、ラオスに手を出しているほか蒙古を取った以前の日本以上の横暴さだ。今まで国際連合に入れなかったが、今後中共が変なことをしなかったら入れても良いといい出した。これがアイクの政策と根本的に違う点でもある。テレビへの演出がうまかった。まず標準語を使い、化粧が良かったのだ。化粧が良いと写真もすっきり取れるし、ニクソンは眼い不愛気な顔に見えるほどだった。今後の政治家はシガレットケースの代わりにコンパクトを持ち、マッチの代わりに口紅を持つようになろう（笑声）また眼のつけどころが良い。テレビカメラの撮影中は電灯がつくようになっているから、その電灯のついたカメラに顔を向けていれば、見ている者は自分に話しかけられているような気持ちになり、ごまかされてしまうとも言うなすく。そこで一票と相成る（笑声）ロシアは平和共存論を唱えている。二百もあるアメリカの基地からジワジワやられたのではたまらない。そこで後進国の援助によって自分の勢力を伸ばそうとしているのである。

## 上期順調　下期横バイ
## 貧富の差縮める政策を

輸送力がうまくいかないからだ。新道交法が出てからは無理できないので、ますます交通はマヒ状態となり、配達も遅れるようになった。道路が悪いのもその一つの原因だ。舗装はわずか二%。下水道も十三%しかできていない。八十七%はどこかに吸収され、それを水道でくみ上げて飲んでいるのだから色も黒くなるワケだ（笑声）とにかく道路や下水道を早く完備すること。ところが政治家は働かないうちから十五万円から二十五万円に報酬を値上げし、自ら所得の倍増を図っているのだ。こんなバカな政治はない。国の金が特定の会社や階級の利益のために使われるようなことがあってはならない。道路や下水道などやらなければならない仕事が多い。また貧富の差が大きくなる心配も出て来る。生活保護四十万世帯、日雇五十四万世帯、内職五十七万世帯の百五十一世帯がみじめな生活をしている。これを引き上げるよう努力しなければ、池田政策も社会の批判を受けるようになろう。

## 議員報酬値上げは反対

○…日本の在庫は五十%。アメリカは二十八%。こんなに多いのは、チョンガー農業となる（笑声）また農村では他の人が良くなるのを喜ばず〝人が食を建てればオレは腹を立てる〟ということになる。農業基本法では三ヘクタール以上、不在地主も認めることにし、農地信託制度を作るようにしている。法人制にして出資し合い、不在地主は農地を農協に信託して専業農家に貸し、利益は株主に配当するというのです。これで農村の労働力が散分されることになり、他産業に吸収できることになる。ドイツの農村人口は一割、日本は三十八%だから過剰なワケ。

## 法人化で農業の振興を図れ

○…農村対策についても考える余地がある。工業が十七%も伸びているのに農業はわずか三%。以前は米麦二本槍だった。米さえ作っていればリュックがやって来る。〝リュック〟サマサマでした。また麦は百万トンも食べていたのです。五年前に麦飯を食えといった人がいたからです（笑声）農地調整法ば良かったが、こどもに土地を分けるためますます零細農民となり結局兼業農家が増えた。現在は七割が兼業農家です。不在地主と三ヘクタール以上の農地所有を認めないという欠点があった。これでは機械化もできないワケだが、機械がなければ嫁に来る者がいない。従って

おわり

## ネオンサインは10時に消せ

○…結論として〝消費は美徳〟といわれているが、借金してまでも買うことはない。テレビを買う前に生活を豊かにし、台所や便所を改善すること。政府も公共施設を完備することが大切だ。東京ではネオンが光り、青年がオールナイトで騒いでいる。無秩序の社会は亡びます。ネオンは十時ごろ消すべきだ。輸出を増大し、外貨を増やせば日本の発言権も大きくなる。日本の経済は上期は順調、下期は横バイとなろう。

## 市況

（十一日午後一十二日正午）

十二日は江名、中之作の底引漁が好漁。小名浜はメヌケがわずかに出回った。

【小名浜港】刺網船一隻

▼メヌケ　三千百㌔　八一—八〇

【江名港】底引船十二隻　延縄船二隻（水揚げ中）

▼水タコ　一万一千二百㌔　七〇—一三五▼トウジン　七千五百㌔　一〇—一五▼イカ　三千七百五十㌔　四〇—三〇▼ナメタ　千八百七十㌔　一八〇—一〇〇▼アブラサメ　千八百七十㌔　四五—三五▼ドンコ　千八百㌔　八〇—三〇

【中之作港】底引船十三隻　巻網船三隻

▼水タコ　二万二千五百㌔　七一—一三五▼イカ　七千五百㌔　四五—三〇▼トウジン　七千五百㌔　八—五▼アンコオ　三千七百五十㌔　六〇—四〇▼ヤリイカ　三千㌔　四八—一五▼ナメタ　三千㌔　一七五—一〇〇▼アブラサメ　三千㌔　五〇—三五▼マイワシ　セ千㌔　四一グロイワシ混り　三千㌔　四九—

### 魚類（単位＝円）

### 野菜（単位＝円）

▼白菜　六—三（㌔）
▼タマナ　二五—二（〃）
▼ネギ　二七—二〇（㌔）
▼ネギ　二五—一〇（束）
▼大根　一五—二（㌔）
▼ゴボウ　二七—一〇（〃）
▼ニンジン　二三—一〇（〃）
▼バレイショ　一六—一二（〃）
▼サツマイモ　一三—七（〃）
▼サトイモ　三〇—二三（〃）
▼キリイモ　四〇—一五（〃）
▼玉子　一二—一〇・五（コ）

### 果物

▼リンゴ　四〇—二〇（㌔）
▼ホシガキ　七・五—五（コ）

（丸平青果市場調べ）

## くらし随筆

### 登山の仲間

吉田民衛

一緒に登山行動をした仲間は、その行動が終わってしまってからも気脈相通じ、楽しい仲間として親密度も倍増し年令の差別なく交際も続き、またの機会をお互いに考えているものである。

◇

山仲間は、登山という行動において出来るのであるが、この関係は一般社会における仲間に比べ、非常に強い心の結合をもっている。言葉や行動で示さなくとも意心伝心、黙っていても相通するものをもっている。けわしい岩場を一本のザイルに身体を結び合いハーケンに命を託し頑として人を寄せつけない自然を征服するため、強い意志による結合のもとに協力し合う。セカンドはトップの動き、心意志をザイルを伝えて読みとりトップは同様セカンドを知る離れていても、姿は見えずともザイル一本を媒体として、交互に登はん、確保つり上げし、牛の歩みよりおそく、徐々に自然を征服して行く。

◇

このような関係で強く結合されたのが山仲間であるお互いに信じ合い赤裸々な姿で私利私欲を捨て、命をかけた仲である。第三者の中傷があったとしても絶対不信の念を抱くことがない。いつも屈託がなく、愉快に楽しく美しい関係を長く続けられるのである。世間の人々が山仲間のようになれば、新聞をにぎわしているような、なげかわしい事や、血なまぐさい事件等も姿を消そう。

（石城山岳会会長）


白セメント　平市四丁目　電代四一〇一　野内

お好みおでんと伊勢松坂牛のすき焼き

白馬の雪　二級酒　正一合　お通し付　一八〇円
白馬の雪　一級酒　正一合　〃　一一五円
桜正宗　一級酒　正一合　〃　一二五円
桜正宗　特級酒　正一合　〃　一六〇円

名酒屋まるた　平市中央通り　電三八二〇

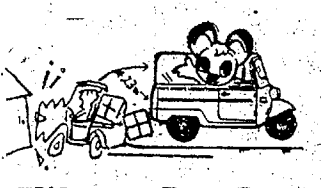

三菱3輪ペットレオ
小回りがきゝます
軽三輪中一番小回りが効きます。このため狭い道路も自由自在に走行でき大切なる意を一軒でも多く訪問することが出来ます
福島県総代理店
福島新菱平営業所
平市鎌田橋手前　TEL・5271

スーパーカブの十か月払い　タイヨー輪業　平市五丁目　電五五四八

15日は成人式
成人のみなさまおめでとう…
記念品
御贈答品なら
時計・万年筆
指輪・メガネ
眼鏡部新設
誠光堂　平・銀座　電話3469

呉服売場はまだないけれど
立派な和装用品売場が三階にあるのはもう先刻ご承知。暖かい下着類から伊達締、羽織ヒモと豊富にそろっています。
ナイロン肌着　一一〇〇円
股わりズロース　二〇〇円—二五〇円
ナイロンミヤコ　一〇五〇円
帯上げ　一四〇円—七〇〇円
帯止め　六五円—七五〇円
伊達締め（正絹）三〇円—七五〇円
羽織ヒモ　五〇円—三〇〇円
（三階和装用品売場）
藤越　平市

15日成人の日をお祝い申上げます

冬物見切

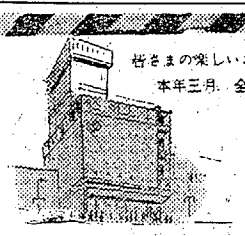


お買物じょうずなあなたさまにまさにスバラシイお買徳品

紳士用　2階
背広上下服（純毛ウーステット）…九二五〇円—一〇二〇〇円を六五〇〇円
〃　一〇五〇〇円—一一五〇〇円を七五〇〇円
〃　一二八〇〇円—一五五〇〇円を八五〇〇円
半オーバー（純毛ベロア）…四三〇〇円を三五五〇円
〃（純毛モヘア）…四五五〇〇円を三六五〇円
ジャンパー（ナイロンプレステックスバルキー裏）…二四〇〇円を一九五〇円
〃（テトロンバルキー　キルテング裏）…二五五〇〇円を二〇五〇〇円
〃（純毛ベロア）…二七〇〇円を二一五〇〇円
替ズボン（東レ・テトロン混紡）…二六五〇〇円を二一五〇〇円
〃（純毛ウーステット）…二六五〇〇円を二一五〇〇円
上衣（純毛ツィード）…四二〇〇〇円を三三〇〇〇円
〃（純毛ツィード）四八〇〇〇円を三八〇〇〇円
オーバー（純毛ベロア）…七四〇〇〇円を四五〇〇〇円
〃（純毛ツィード）五四〇〇〇円を四〇〇〇〇円
スリーシーズンコート（純毛ウーステット）…九八五〇〇円を七五〇〇〇円

婦人用　2階
オーバー（純毛モヘア）…三九五〇〇円を三〇〇〇〇円
〃（〃）…五八五〇〇円を四五五〇〇円
チュニックコート（純毛ツィード）…二九五〇〇円を二三〇〇〇円
〃（〃）…三八五〇〇円を三〇〇〇〇円
ショール…六九〇〇円を三五〇〇〇円
〃（純毛モヘア）…八七〇〇円を四六〇〇〇円

お子様用　2階
女児オーバー（純毛アストラカン5—6才）…三七〇〇〇円を二七〇〇〇円
〃（フード付モヘア2—3才）…一三七〇〇円を一一〇〇〇円
男児オーバー（純毛ツィード4—5才）…一九七〇〇円を一五〇〇〇円
〃（純毛モヘア5—6才）…二七八〇〇円を二一〇〇〇円
女児トッパー（メルトン5—6才）…七三〇〇円を六五〇〇円
男児ジャンパー（ナイロン7—8才）…一〇九〇〇円を九八〇〇円
男女児ズボン（キャバジン裏付4—5才）…三四〇〇円を一七〇〇円
〃（〃8—9才）…四〇〇〇円を三三〇〇円
純毛セーター（12—13才）五四〇〇円を四八〇〇円

一丁目店　寝具コーナー
奉仕品毎日提供いたしております　ぜひご覧下さい
寝具のご相談を受承って居ります

婦人ナイロン手袋…一四〇円から　1階
婦人スカーフ（ナイロンジョーセット）…六五円　〃
婦人スカーフ（ナイロン白）二四〇円　〃
紳士マフラー……一六〇円より　〃

楽しいお買物
鈴藤
TEL（代）3166

# 小児マヒ・ワクチン着く

## 中旬から半値で注射

### 平保健所　三千八百四十人分

三十四年伝染病に指定された小児マヒは北海道でまん延、石城地方では昨年は二十七人もの犠牲者を出した。親たちはワクチンのある医院の門をたたき一回七百円（三回注射する）で小児マヒの脅威からのがれたものだが、ことしからは予防接種特別措置法に基づき各平町村で優先児童、希望児童に半値の三百五十円で注射することになり十一日、平保健所にそのワクチンが初入荷した。

昨年全国的に小児マヒが流行したがワクチンの絶対量が無いためごく一部の人しか注射できず、みすみす子供を小児マヒにおかすなど年頃の子供を持つ親たちを心配させていたが、本年四月から小児マヒが伝染病予防法に繰り入れられることになった。

厚生省は行政措置として一月から三月までの間に三十四年七月一日から三十五年六月三十日生までの間に生まれた子供全部に予防ワクチンの接種を一回分三百五十円（生活保護者は全額免除、準保護者は四分の三免除）で行なわせることになり親たちを安心させている。

【平保健所に入荷した貴重小児なマヒワクチン】

が十一日、平保健所にも第一回分として四百三十七本（三千九百四十三人分）のワクチンが入荷した。平保健保管内では希望者を含めて四千百三十九人が接種を望んでおり二百九十六人分が不足するが、これは二月に必ず入荷する予定なので、希望者まで全部予防ワクチンの接種が受けられることになった。平保健所は入荷した第一回分のワクチン三千八百四十三人分の配分について十日、各市町村と打ち合わせた結果、次のとおり決め

▽平市＝二千二十三人（八百十七人）▽内郷市＝七百三十八人（四百六十八人）▽常磐市＝三百四十一人（七百十七人）▽好間村＝百八十九人（百六十七人）▽小川町＝二百七十人（百九十六人）▽四倉町＝百八十九人（九十二人）▽川前村＝七十二人（七十一人）

（）は対象者。

三和村は全員二月に行なう予定で常磐市の第一回の割当が対象者より少なくなっているが、これは二月に分けて接種する。保健所はなるべく早く接種するように市町村に指導しており、十五六日ごろから一せいに行なわれる予定で、それまでワクチンは平保健所の冷蔵庫に保管する。また希望者の不足分については、前に一回分を接種し、二、三回分を行なう時期にある者を優先にし、年の多いものから除外することにしている。なお昨年病院で接種を行なったものは千百六十人。

## 取り調べ進行せず

### きょう星を検事拘留に

### 小学生殺し

好間村愛谷のキン子ちゃん殺しの有力容疑者星吉男（三）＝好間村愛谷字花輪＝は十二日正午現在にいたるも強殺はおろか盗みも否認、取り調べは進んでいない。十一日午後には実姉の高崎輝子さんがたまりかねて「この本当のことをいわせたい」と平署に面会に来たが、調べ中のため面会することは出来なかった。本部は時間切れとなる十二日午後二時十分に否認のまま強殺の疑いで地検平支部に身柄送検、小林検事の調べを行なって検事拘留に切り替え同日中に星の身柄を平署に移し調べを続行する。

十二日までの調べでは星は強殺盗みについて「私はそんなことをやっていない」と強く否認、犯行のあった時間（午前十時から午後三時まで＝逮捕状記入）には家に居た、といっている。

しかし平署の捜査では事件のあった七日午前十時四十二に自宅を出て、十一時三十七分のバスに乗って平に出て来ており、星の話とは全くくい違っている。このため犯行時間は午前十時四十二分から午前十一時三十七分までの約一時間に短縮され、この時間に星が山田さん宅にいたか、その目撃者の発見に当たっている。

一方兇器捜索は十一日に引き続いて十二日も午前十時から現場を中心に行なわれているが発見の望みは薄い。結局、星の自供は捜査本部の情況証拠とは全く異っているので平署は問題にせずあくまでも証拠固めと星の自供を待つべく取り調べはあせらない方針でのそんでいる。

## 水道管破裂が35件

### 平市　ここ二、三日続きそう

寒波の襲来で十二日の平市は、正午までに水道管破裂が三十五件あり、これは今冬の最高だった。十二日朝の最低気温は平市で零下三・八度。小名浜測候所ではこの寒さはここ二、三日続く見込みというから、今後水道管の破裂は増える一方とみられ、平市水道課では水道管破出部分にワラや古毛布を巻いて保温し、凍った場合はぬるま湯をかけてとかすようにのそんでいる。

## 平市は19、20日

### 対象二千二十人

二千二十人分の小児マヒワクチンの第二次配分を受けた平市は十九、二十の両日初の小児マヒ予防接種を行なう。十九日は午前九時から正午、午後一時から四時の二回にわけ草野、豊間地区を除く地区を二十日は午後一時から三時まで草野公民館、豊間出張所で実施する注射料は三百五十円。個人別の通知は一両日中に送付する。第一次予防接種は生後六カ月から一年六カ月を経たこどもを優先に、一般希望の中では昨年個人医院で注射し、こんどが第二回、第三回目に当たるもの。

**けさ藤原小調理室ボヤ**　十二日午前十時四十分ごろ常磐市藤原、藤原小学校（校長秉石太郎氏）の調理室から出火同室炊事場三平方㍍をこがして鎮火した。

**梁川豁郎氏**（平郵便局長）じん臓炎で昨年十二月二十九日から平市大町松尾病院に入院加療中だったが、十二日午後九時五十五分ごろ死去。五十一歳。告別式は十三日午後二時から平市営火葬場で行なう。

故梁川氏は勤続年数三十五年、三十四年七月釜石郵便局長から平郵便局長に栄転したもの。

真誠香院
御供物に香料を賜わり御厚志誠にありがたく厚く御礼申し上げます
早速お伺いの上御礼申し上ぐべきのところ略儀乍ら紙上をもって御礼申し上げます
昭和三十六年一月十二日
四倉町新町三一
喪主　長谷川欣一
外親本鈴木戚田一泰久剛同

母アキ儀狭心症のため一月十一日午後二時七十三才にて急逝致しました　茲に生前の御厚誼を深謝し謹んで御通知申し上げます
追って告別式は一月十三日午後一時自宅に於いて相営みます
昭和三十六年一月十二日
喪主　鈴木孝平
親戚総代　鈴木一二
松本　平市四丁目（芝浦印刷工芸社）
鈴木
崎勝圭四郎

平郵便局長梁川豁郎儀病気療養中の処薬石効なく一月十一日午後九時五十分遂に永眠致しました　茲に生前の御厚誼を深謝し御通知申し上げます
追って告別式（密葬）は一月十三日午後二時平市営火葬場に於いて営みます
昭和三十六年一月十二日
喪主　梁川英彦
親戚総代　梁川アイ
平郵便局庶務課長　梁川萬次子
小嶋道雄
平市白城跡九

1961　謹賀新年　昭和36年

やまに工務店　岩井鉄雄　平市旧城跡三六　電五四三五

協同飼料代理店　報徳物産株式会社　平市新川町一七　電六四一五

山火警防に御協力下さい　勿来営林署　署長　羽鳥敏夫　管理官　片桐一二　外署員一同

平市旅館組合　組合長　渡辺栄吟

割烹　開花　平市田町　電三八九・五四六八

レストラン　カイカ　平市田町　電二五〇・五四六五

眼鏡と時計　豊富に取り揃えました　福島時計店　勿来市植田町本町　電話三六四番

金物　鉄鋼　建材　機材　釜屋　諸橋合名会社　平市五丁目六番地　TEL・6111―6115

レコードと楽器の店　ヤマハオルガン売り出し中　菊地時計店　勿来市植田町本町　電話三三番

割烹　谷口　平市二丁目　電一〇〇八・五六一八

喫茶バー　ムーン・レイ　平市二丁目　電二八八八

## NHK 第一 12日

1040KC

6・05 劇「ほえろアンデス」◇トンキー・ドンキー・モンキー　黒柳徹子　熊倉一雄
30 1丁目1番地
7・15 ニュースハイライト・スポーツだより
30 今週の明星　松島詩子　守屋浩　五月みどり　上浪明子
8・00 放送演芸会　落語「りん気の独楽」桂小南◇漫才「今年の妻の希望」宮島一歩　三国道雄◇落語「蕎麦」三遊亭円歌
9・10 ニュース解説坂田三郎
25 漫才「僕のカルタ会」鶴夫　亀夫◇歌「佐渡おけさ」三波春夫◇劇「旗本退屈男」守田勘弥　市川松蔦　市川段四郎
10・00 機械の中の人間　オートメーション化のかげに
30 長唄「石橋」松崎倭佳　松崎錦
11・10 ソビエト中央委員会焦点　原子林二郎
30 「我が若き日」❶升田幸三

## NHK 第二

1540KC

6・25 二元対談「日本の魚、世界の魚」内田恵太郎
45 そろばん教室
7・05 「税金のかからない贈与」◇「新しい店員管理」
30 特別教養番組「青年と社会」❹録音構成と座談会「青年の組織活動」（座談会）坂西志保　松丸志摩三　藤原弘達
9・00 歌劇「運命の力」（ベルディ曲）城須美子　高田信男　田島好一　木内清治　湯沢省三　東京ボーカルグループ
10・15 高校講座初級「英語」
35 中級「数学Ⅱ」
55 高校上級「国語」
11・20 フランス語初級　前田陽一
35 「海外新進演奏家の群像」バイオリニスト　村田武雄

## ラジオ福島

800KC

6・00 あばれ剣法　山東昭子
10 少年ナンバーワン
45 ▽音楽の小箱
7・15 三楽演芸会　俗曲　日本橋喜美江
30 日立演芸会　落語独演「やぶ入り」三遊亭金馬
8・00 青春歌謡ナイター　島正明　浅川裕子
30 すかたん家族　一間違い続きの巻一中田ダイマル・ラケット
9・00 平凡アワー　ハナ肇のクレージー・タイム
30 遊兵衛アワー　山手樹一郎傑作集　「朝焼け富士」❷大谷友右衛門　水戸光子
10・05 連続浪曲「母と子の愛」
30 バース・デ・ラ・カルト　ースイング集一
11・05 連続放送劇「宮本武蔵」小山田宗徳
20 ラテンへの旅▽お休みの前に

## テレビ　NHK

6・00 この光は消えず「チオルコフスキー」井上昭文　中野慶子　稲垣昭三
30 みんなの科学「冬に咲く花」服部静夫　秋山喜雄
7・15 「バス通り裏」
30 漫画映画「カレイジャス・キャット」❶サメ型潜水艦❷怪物たいじ
42 劇映画「雪の夜の旅びと」
9・30 こゝに人あり「冬きたりなば」八木冬一郎作　庄司永健　佐々木すみ江　日岸喜美子　岩崎ちえ
10・20 今日の好取組
30 ニュースの焦点　山田亮三
45 テレビコンサート　提琴独奏　有松洋子

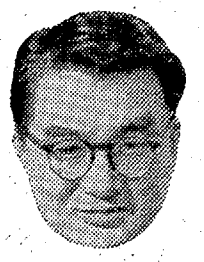

# いわき民報一九六〇年度

## 映画ベストテンの感想

淀川長治

いまさらこうまでもないが、これで東京も平も「映画」に関しては全く同じ楽しみのなかにある嬉しさを私は痛感する。平のファンの人たちは「甘い生活」をどう楽しまれたことであろうか、あの「スリ」をどう感じとって鑑賞されたであろうかと平市上映の映画題名をずーッと見つめながら、これら諸作品についてヒザつき合わせ、手をとり合って誘い明かしたい気持ちで胸一杯となる。

ベスト・テンというものは大変むつかしいもので全く順位をつけにくい。好きと云うことと立派であるということとの採点のけじめがむつかしい。けれども映画を楽しく面白くたらんになることだけで、充分であるべきファンのかたのベスト・テンこそは、文句なく面白くたらんになった作品からとりあげられるべきであろう。しちめんどう臭いことは不要、面白ければよろしい。けれども、その面白いと云うことに実は感激の種々相がふくまれているわけで、そこから自然と、平市のファンの「映画の見方」「映画の楽しみ方」がベスト・テンの結果の上で現われてくる。それを、私は楽しみに待ちかねている。

かりに私が平市上映の諸作からのベストを選ぶとすれば❶太陽がいっぱい❷甘い生活❸ロベレ将軍❹スリ❺北北西に進路をとれ❻尼僧物語❼黒いオルフェ❽真夏の夜のジャズ❾港にて❿五つの銅貨…とするかもしれない。と云うのは「アンネの日記」「さすらい」「刑事」「わらの男」「橋」「騎兵隊」「学生たちの道」とこう並んでいるとどもベスト・テンではおさまらない。それにしても平市の一九六〇年度の洋画封切はファンにとってまことに恵まれた年であったと驚いた次第。

さて邦画となると❶おとうと❷節吹川❸黒い画集❹悪い奴ほどよく眠る❺秋日和❻大いなる旅路❼独立愚連隊❽花の吉原百人斬り❾偽大学生❿ぼんち…以上の外に「秘境ヒマラヤ」を落とすことは惜しく、みなさんのベスト・テンからはあるいは全く問題にされぬのであろうか…と思われる私の注目のものに「流転の王妃」「黄線地帯」「白い粉の恐怖」「暗黒街の対決」をおつたえしておこう。なお「筑豊のこどもたち」は見逃がしたわけではなく、実に力作として大いに結構な作品ながら私のとである。この映画の二つの殺人、一つはヨットで、一つはホテル内で、この三つの殺人が、でも主役たち（大人たち）が演じ二つは全く技をすればするほど水と油の混合体となって、どうにもすっきりとしない。これは映画評論家などというものが映画をすなおに楽しめないサンプルみたいなものなので、あえてこゝにお知らせしておく次第。

（映画の友編集長）

がいっぱい」と「甘い生活」この二作はどちらも三回見た。けれどもまだまだ見たい。重ねて見るほど、どちらも面白さを増す作品であった。私がその二作のうちの「太陽がいっぱい」を選んだ理由は、「甘い生活」が正面から根深く人間を掴みだしたに比して「太陽がいっぱい」は、まともな描き方をのりこえて「感覚」しかも全くフランスの近代感覚のなかから人間の秘密を掴みとっているその豊かな才能に舌をまいたからである。人間の秘密と、殺人と、その悲しい断層をすべて、陽の沈まぬ昼間のなかで何と大胆に描ききったかということ。

③裏夏の夜のジャズ⑨港にて⑩五つの銅貨…とするかもしれない。と云うのは「アンネの日記」「さすらい」「刑事」「わらの男」「橋」「騎兵隊」「学生たちの道」とこう並んでいるとどもベスト・テンではおさまらない。それにしても平市の一九六〇年度の洋画封切はファンにとってまことに恵まれた年であったと驚いた次第。

さて邦画となると❶おとうと

農村青年事業打ち合わせ会　県石城事務所農業改良課では十四日午前九時から同事務所会議室で農村青少年クラブ、農事研究会生活改善グループの代表者打ち合わせ会を開き❶今後の活動方針❷二月中、下旬に郡山市で開かれる農村青少年クラブ実績発表会と農業総営発表会など協議する。

十二指腸駆虫の講習会　勿来市役所厚生課は十三日午後一時から植田小浜公民館で、勿来保健所山田医師を講師として十二指腸駆虫講習会を開く。

## 民報映画案内

※【平市】14日まで
★世界館（五・三二）女は夜化粧する（七・二七）ベラ大名（八・四〇）侠客春雨傘（13日まで）
★平東映（七・〇三）若殿千両肌（八・二七）家光と彦左と一心太助
★平館（七・一〇）大出世物語（八・四〇）都会の空の用心棒
★平新東宝（七・五二）暗黒街の野獣（九・〇七）照る日くもる日前篇
★東宝長劇（六・二五）サラリーマン忠臣蔵（八・二〇）名もなく貧しく美しく
★三夜東映（六・三七）踏き込み（八・一三）清水港に来た男（九・〇三）続々べらんめえ芸者
★平松竹（六・〇〇）忍術真田城（七・一二）真昼の鬼（八・四四）お奉行さまと娘たち
★ひかり座（五・二〇）フランス女性と恋愛（七・五五）わが恋は終りぬ（16日まで）
★聚楽館（六・三〇）激戦モンテカシノ（八・三五）サランボー（16日まで）
※【内郷市】14日まで
★綾映劇　徳道　大暴れ風来坊
★第二イワキ　独立愚連隊西へ　大いなる飛進
※【常磐市湯本】14日まで
★湯本座　王城の掟　コザック　抜き打ち
★三函座　二挺拳銃
★常磐座　森の石松鬼より恐い　ぼんとつ
★常磐B活　豚と軍艦　ジャズは狂っちゃいねえ　笛が俺を呼んでいる
※【磐城市小名浜】14日まで
★国際　三兄弟の決闘　元禄女大名　独立愚連隊西へ
★磐城座　牛に踊ける男　若い砦風　大出世物語
★金星座　東海道非常警戒　暴力五人娘
★銀星座　スリ　バファロー大隊（16日迄）
★東映　東海の顔役　鬼より恐い　花笠侍　森の石松
★第二東映　男の地平線　快盗黒頭巾　少年漂流記
※【勿来市植田】14日まで
★菊多館　夜六時　曲り角の女　地雷火組　俺が地獄の手品師だ　夜六時
★うえた館　夜六時　新二等兵物語
★第二イワキ　あんみつ姫の武者修業
※【常磐市湯本】14日まで
★湯本座　王城の掟　コザック　抜き打ち
★三函座　二挺拳銃
★常磐座　森の石松鬼より恐い　ぼんとつ
★常磐B活　豚と軍艦　ジャズは狂っちゃいねえ　笛が俺を呼んでいる
※【磐城市小名浜】14日まで
★国際　三兄弟の決闘　元禄女大名　独立愚連隊西へ
★磐城座　牛に踊ける男　若い砦風　大出世物語
★金星座　東海道非常警戒　暴力五人娘
★中央館　大菩薩峠　離愁　地底人襲来　夜六時
★植田ロマンス　勝利なき戦い　大爆破（13日まで）
※【四倉町】14日まで
★四倉国際　殴りつける十代　東から来た流れ者　幕末の動乱
★四倉文化　ある恋の物語　お姐ちゃんにまかしとき　太陽の墓場
★豚と軍艦　情熱の花　悪い奴ほどよく眠る　夜六時

## 事務員募集

一、一般事務並びに医療事務　若干名
一、男女を問わず　高校卒程度以上
一、年令二〇才迄　経験者は四〇才迄
一、平旧市内又は近辺からの通勤者
一、待遇は面談の上決定
一、希望者は一月十六日迄に本院へおいで下さい

財団法人　松村病院
平市南町二三　電話二二六一

## 100円店

平二小で行なった新入学児の知能検査、健康診断についての模様をきいたが、知能テストは、ほとんどが幼稚園、保育所などに入っているので、集団生活になれており、成績は一般によかったという。質問形式で、名前、男女の別を答えさせたり、目、耳、鼻、口など指させたり、碁石を数えさせるなど、八項目にわたってテストした。健康診断では、とくに虫歯が多く、ヘルニア、トラホームなどの子もいた。このようなテストが、早く行なわれるようになったのは、入学前に早く手当して、健康な状態で入学できるようにする学校保健法にもとずき、昨年から実施しているもの。極端に目が悪い子は盲ろう学校、肢体不自由児なら整肢療護園、精薄児なら療の実学級に收容し、それらの子どもに不幸な思いをさせないというのがネライ。どこの学校も同じ形式で実施する。入学となると支度金がかかるが、それよりおカアさんたちが、お嫁に来たころの着物は着られぬというので、入学式の訪問着を新調してどねだるところも沢山でてくる母親テストも必要である。

（龍人）

謹賀新年
新法令による
試験車と同じ
ニッサンセドリック新車
など6台をそろえました
受験内容は従来と変わりません
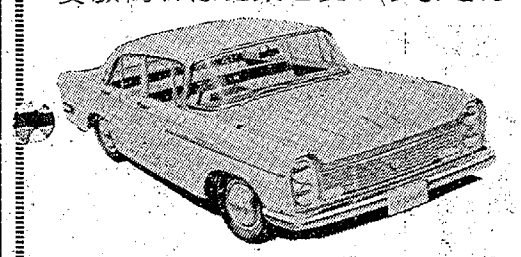
合格率最高　親切な指導　優秀な練習車多数
平自動車練習所
理事長　国井一美
内郷市尼子橋際（試験場向）TEL・6429

ノザワの自転車
スーパーカブ号
山口ペット
御用命は是非当店へ
代理店　門馬自転車店
平市六丁目　電2551　自宅　電5285
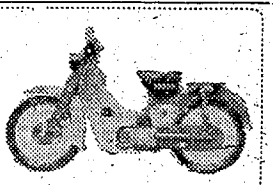

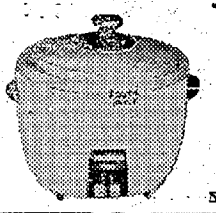
ナショナル
自動炊飯器
家庭用電気製品は
3回から12回払い！
分割払い指定ご相談店
木田電気商会
平市銀座街駅側入口角　電4008

DPの専門店
平市二丁目　くわな

電話
売りものあり、御希望の方は次へ…
電話（平）四三九〇番

貸事
務所▽新装六坪半▽場所平市南町（南同きの角地）▽委細面談　平市正月町　電四五八三　渡辺工業所

印刷技術者急募
▽植字工、印刷工、文選工若干名▽経験不問、待遇條件委細面談▽平市旨銀町　電五六四四
株式会社　浜通新聞印刷所

防寒衣料豊富陳列中
衣料品の
銭屋
平市大町　電三七八八

皆様の喫茶バー
トミ
平市才槌小路
電話五四七九

coffee
ぶるぼん
名曲喫茶
平・ひかり座前
電6625

魚河岸よりネタ毎日入荷
酒菖庵寿司部
電四四三一・四四三二

新しき年とともに益々好評
水たき
釜めし
郷料理
ちゃぼ
平市南のもとこ

皮膚科・泌尿器科・性病科
入院応需
木村皮膚科医院
平市材木町三〇（聚楽館向入る）電六六二二