夕刊
いわき民報
発行所
平市田町63
いわき民報社
社長　野沢武蔵
電話（代表）4161番
© いわき民報社 1961

スポーツ用品
高級紳士・婦人靴
大塚
平市駅前大通り
電話2077番

日曜特集

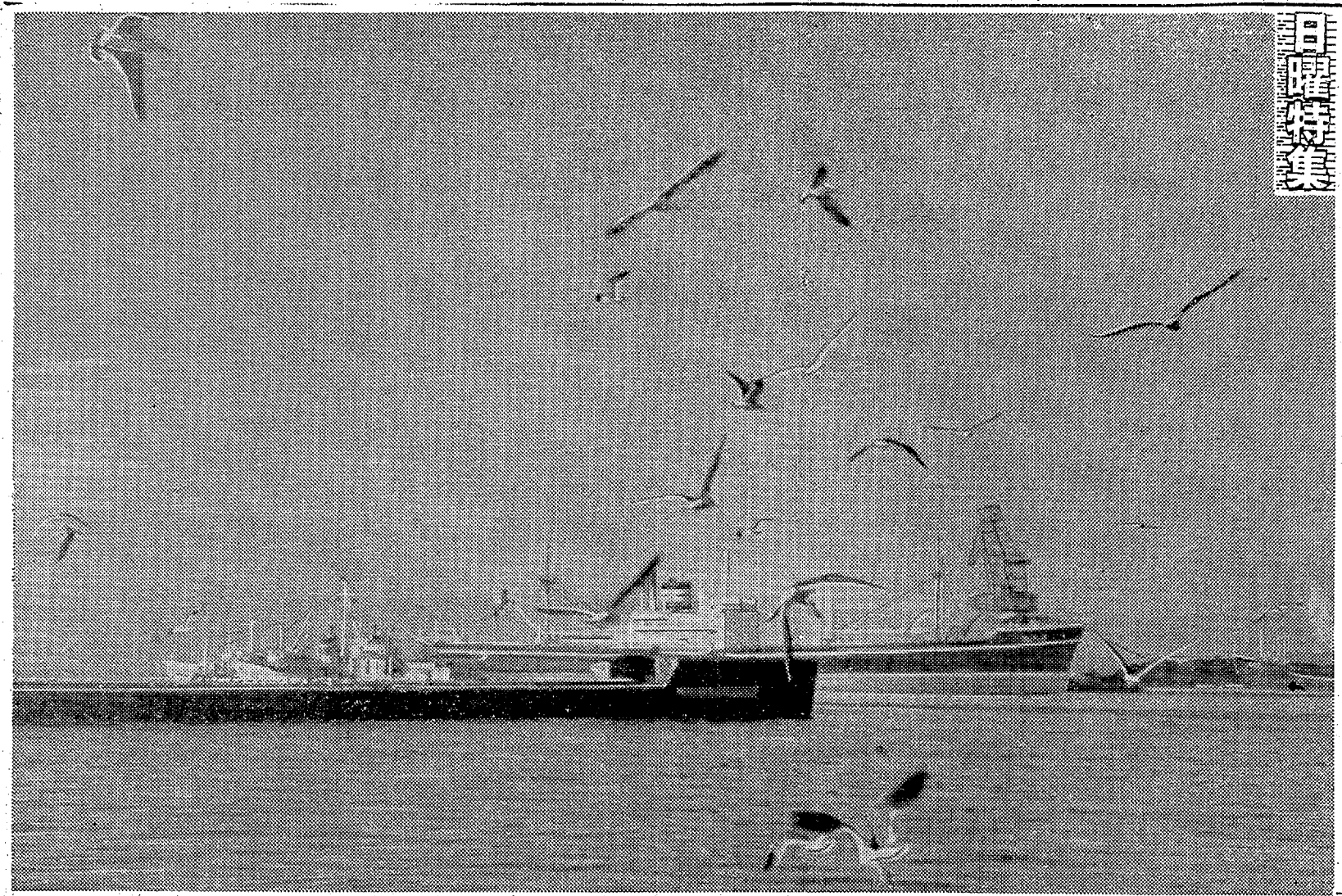

みなと小名浜一万トンふ頭付近で〝春の舞〟に興ずるかもめの群れ

春の前奏曲

○…五日の寒入りからグッと寒さにきびしさが加わり、大陸高気圧の影響からこゝ三、四日の寒さは特にひどい。例年の平均気温に比べて朝晩は二、三度前後の低温だ。

○…小寒の氷、大寒にとけるといわれる二十日の大寒を頂点に寒さもやわらぎ、寒さにこたえていた自然界も、むくむくと春の陽ざしに目ざめてゆく。郡内各所では梅花が咲き始め、ホッとした息吹きを伝えている。いまほころびたものは結実しないが、一輪一輪開花するさまはなごやかな春の風情だ。夏井川渓谷の岸辺は氷にとざされて太いつらら が冬のさ中を感じさせているが、浜は冷たい風が吹きまくっても明るい風景の中にかもめがひときわ高くなきさけび、白いつばさをひるがえしている。

○…きょうは日の出六時四十八分、日の入り十六時五十七分とかなり陽ものびたが、節分は三日、立春は四日と春の声は近い。明るい春の陽ざしは日ごとにのびて自然界はたゆみない活動をはじめてゆくことだろう。

平市養老園前の陽だまりの梅花ぼつぼつ四分咲き

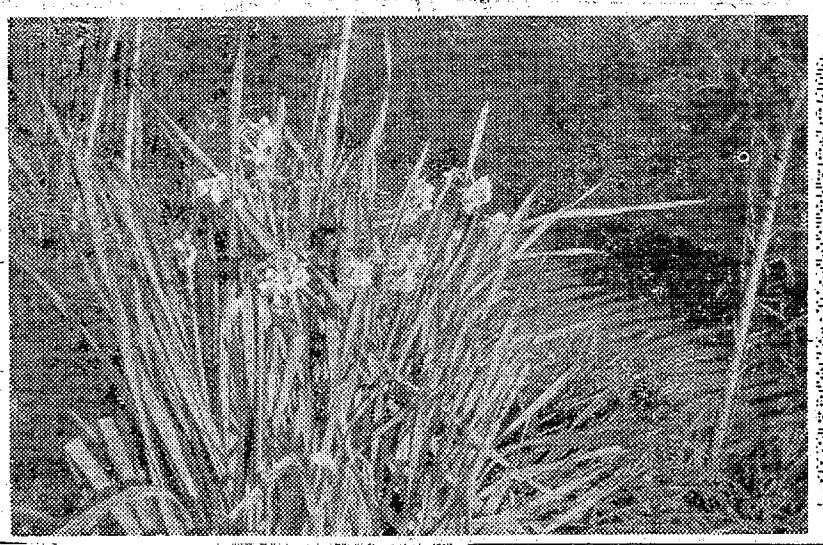

江筋わきにひっそりと咲く水仙（平市高久地内）

きょうの話

昨年十二月二十日から適用となった新道路交通取締法施行後一カ月を過ぎた。この一カ月間に起こった交通事故は、平署管内で五件に達し、死亡二人、重傷七人、軽傷六人を出している。新交通法適用前の十一月中の交通事故三件（死亡二人重傷一人、軽傷四人）に比べて重軽傷者が十人も増加したが、これは冬期間、路面が凍りつき、スリップによる事故が多かった。

▽　△

現在平、勿来、磐城の三市内のスピード制限は三十二キ内郷市三十五キ、常磐市四十キと各市まちまち。そのせいか平市内などは三十二キのスピード制限を守っている車はほとんどなく、平均四十キで走り回っている現状。このため近く石城五警察署の合同会議を開いて五市が統一したスピード制限を決める方針で、違反者はどしどし処罰するという。

▽　△

交差点や市内での車の運行は大部良くなって来たが、それでもまだ横暴な運転手が多いようだ。運転手の自覚こそ大切だ。一方歩行者も平気で左側を通っている者が多いのには驚く。信号機を無視して横断する者、自動車が来ても走ろうともせず、斜め横断する者のいかに多いことか。平署では各種会議や座談会などでもPRに乗り出しているが歩行違反の人々にチラシを配ったり、時間をかけても新交通法の趣旨を徹底させるという。その上、歩行者に対しても厳罰主義で当たる方針。

▽　△

東京などでは車の増加と新交通法の施行に伴って、道路は車で埋まり、普通なら二、三十分で行けるところも二、三時間かゝるという。まさに交通地獄。ケガしないための新交通法も大切だが、道路拡張対策も急務であろう。

外は淡雪　こたつで一杯
郷土の銘酒
おいしくてうまい…
白馬の雪
衛生的な工場設備の一部
平・辰ノ口
白馬の雪酒造株式会社

NHK 第一 22日 1040KC

6・00 政治と政策・予算案と景気見通し　美濃部亮吉　下村治
30 こども列車　ゲスト広島市本川小児童　大和田明
7・20 花の星座　有明ユリ　河野ヨシユキ　島崎雪子、春日八郎　青木光一ほか
8・00 寄席❶声帯模写　木下華声❷落語「樽助故郷へ帰る」馬の助❸漫才　宮田羊容　布地由起江❹落語「宿題」柳楽
9・08 ニュース解説　新井達夫
20 仲よし演芸会「ゲスト三門順　神保圭久　秩父重剛
10・10 日曜名作座「杏っ子」
45 新聞をよんで　武藤いと治
11・10 ケネディ新政権　福島慎太郎　高田市太郎
40 朗読「動物渡来物語」

NHK 第二 1540KC

6・00 独唱　山本幸子「なき子としのぶ歌」
30 映画音楽（ジョン・ウェイン出演映画）より
7・00 「最近の日本映画から」尾崎宏次　高平彦
30 農村の歩み「酪農のフロンティア」
8・00 科学談話室「災害を科学す」
30 青年学級の友へ「アメリカ式農法に学ぶ」大内力
9・00 ❶二つのバイオリンのための協奏曲190（モーツアルト）❷交響曲第4番（シューマン）N響
10・15 商工「商品の紛失防止」◇商品量を生かす陳列
35 スポーツダイジェストハイライト「大相撲初場所」
11・00 邦楽「雪の夜話」清元延千光

ラジオ福島 800KC

6・00 カネカロンコロムビアラリー
35 今週のヒットメロディクボタ歌謡パレード
7・20 柳屋演芸会　漫才「親心」獅子てんや・瀬戸わんや　歌謡漫談「お笑い歌くらべ」シャンバロー
8・00 協和歌のリクエスト
30 東西お笑い他流試合　新春子供大会　お父さんとお母さんとどちらがえらいか　市村俊幸　森光子
9・00 国華民謡アルバム
30 お笑い演芸会　落語「紋三郎稲荷」円歌
50 キッコーツルアワー　名流小唄集
10・05 浪曲「母と子の窓」㉒天津羽衣
30 スリーコーナー
11・05 連続放送劇「宮本武蔵」中村錦之助　加藤武
20 名曲アワー　シューベルト作曲　冬の旅より▽お休みの前に
20 花の星座　有明ユリ　河野ヨシユキ　島崎雪子　水原弘ほか
8・00 パノラマ劇場　フランキー堺　リンダ・ビーチ　横山道代　安藤パレー団
45 私だけが知っている「ネックレス」探偵長　徳川夢声　江川宇礼雄　杉葉子　特別探偵　杉浦幸雄　戸板康二
9・30 日本の素顔　「行商」
10・20 きょうの好取組
30 ニュースの焦点　松宮克也
45 日本の芸能　常磐津「乗合船恵方万歳」市川段四郎　守田勘彌　中村又四郎ほか

テレビ NHK

6・00 「ポンポン大将」桂小金治　小林十九二ほか
25 危険信号「友人大会」
7・15 魔法の小箱　引田天功

カメラ界の風雲児 2万円のオートメ

○…〝そんな安い値段で高性能のカメラを出されたんでは困る〟とカメラ界で紛争を起こした話題のカメラキャノンカメラ株式会社がこの24日から全国一せいに売り出すのがキャノネット。まさにカメラ界の風雲児である。

○…ボタンを押すだけでいつも正しい露出の写真が撮れるというキャッチフレーズだけに、レンズの回りに露出計を内蔵、シャッターを押すだけで自動的に露出にしぼられる完全連動式キャノンレンズSE45ミリF1・9の4群5枚構成シャッターは500分の1から1秒のほかB、Tセルフタイマー付き。パララックス自動矯正式トリミングファインダー、安全装置付き…ETC、これでもかこれでもかと至れり尽せり。

○…ただフィルムの巻き上げが下についているのがやや難（一作動95度）とうとうカメラも安いもので、シャッターを押せば撮るというオートメ時代になった恐ろしい技術の進歩だが、初心者にはもってこいのもの。ケースつき21500円。24日発売する。

（田中カメラ調べ）

【新製品キヤノネット】

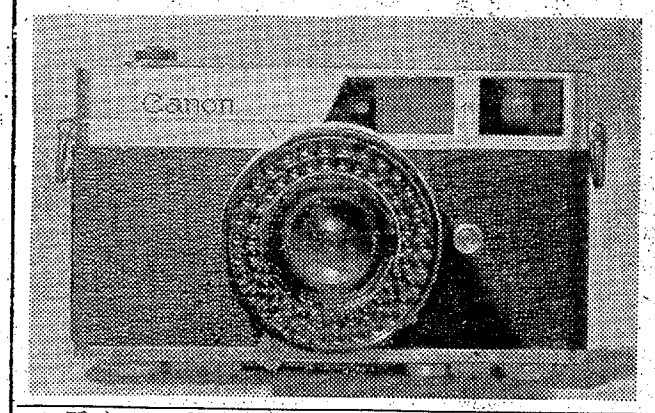

白銀の蔵王スキー場へ

女性13人含む40人が遠征

日本交通公社平営業所平ベルガクラブ主催、いわき民報社後援の蔵王スキー教室は二十二日から三日間行なわれるが、一行四十人は二十一日午後八時二十六分平発磐越東線でにぎやかに出発した。

当初定員八十人で募集したところたちまち定員を超過する参加者を得たが、宿泊先のパラダイスロッジに宮サマの一行が同宿されることになり、交通公社はやむなく定員を減らしたもの。

一行四十人は往年のベテランスキーヤー本社社長野沢武蔵氏をはじめ十三人の女性を混える多士さいさいの顔ぶれで、スキー、ストックをかつぎ、ニュールックのスキーユニホームに張り切った老若男女で、二十一日夜の平駅は時ならぬにぎやかさ。一行は元気に出発した

【元気に出発した蔵王スキー教室の一行】

民報映画案内

※【平市】26日まで

★世界館（五・四六）潮来笠（七・一五）恋にいのちを（八・四三）大菩薩峠竜神の巻（23日まで）

★平東映（七・〇六）儀方長者（八・三〇）月影一刀流

★平館（六・一二）赤い夕陽の渡り鳥（七・三五）美しき抵抗（八・五〇）コルトが背中を狙ってる

★東宝民劇（六・二〇）第六の容疑者（八・二七）大坂城物語

★平新東宝（七・四八）殺られてたまるか（九・〇六）照る日くもる日後篇

★三夜東映（六・二八）砂絵呪縛（七・四三）南海の鬼（八・五四）突進太郎

★平松竹（六・四〇）坊ちゃん野郎勢揃い（八・二〇）猟銃

★ひかり座（六・一五）やるかくたばるか（八・三〇）地獄部隊の突撃（23日まで）

★銀楽館（六・三〇）暴走する反抗族（八・二五）ねずみの競走（23日まで）

※【内郷市】26日まで

★緑映劇　雨に咲く花　女蜘蛛王　幌馬車は行く

★第二イワキ　新吾二十番勝負　南蛮鉄　三兄弟の決闘

※【常磐市湯本】26日まで

★湯本座　西部は俺にまかせろ　怒れる若者たちの遊び　ジャングル美女

★三函座　女の裏窓　こつまなんきん　真夜中の乳房　黒い欲情

★常磐座　東海の顔役　江戸の明眸　天下の大騒動

★常磐日活　大出世物語　不敵に笑う男　俺の故郷は大西部

※【磐城市小名浜】26日まで

★国際　バラ大名　お姐ちゃんはツイてるぜ　夜の肌

★磐城座　俺の故郷は大西部　少女　天下を取る　皇太子御夫妻アジア・アフリカ訪問記

★銀星座　戦場は永遠に　皆殺し屋

★銀星座　悪党ども　浦島の河（21日まで）

★東映　南蛮鉄　大空の無法者　曲り角の女

★第二東映　水戸黄門　百万両秘帖

※【勿来市植田】26日まで

★菊多館　夜六時　将棋大名　東海の顔役　ぼんとつ

★うえた館　夜六時　幌馬車は行く　犯行七分前　社長野郎ども

★中央館　夜六時　白子屋駒子　がめつい奴　敵は本能寺にあり

★植田ロマンス　夜六時　尼僧物語　撃墜王アフリカの星（25日まで）

※【四倉町】23日まで

★四倉国際　不知火検校　まぼろし峠大会

★四倉文化　男対男　ろくでなし

市況

魚類（単位円）

（二十一日午後一二十二日正午）

二十二日の小名浜は釣りの大サバが好漁、イワシ漁も好調な水揚げを見せている。

【小名浜港】釣りサバ船二隻　刺網船一隻　底引船六隻　巻網船二十八カ統

▼釣りサバ　一万五百㌔　五九一三五▼メヌケ　四千九百六十㌔　七五一五二▼アブラサメ　千二百㌔　三八一二七▼アンコオ　千㌔　一〇〇一八五▼イシモチ　七百五十㌔　九〇一六八▼アナゴ　五百八十㌔　一六五一一三五▼ムシカレイ　五百五十㌔　一三〇一一〇▼ホシサメ　三百㌔　二八▼ヤナギ　二百五十㌔　四六〇一三五▼ヒラメ　五十㌔　四〇〇一三三〇▼雑魚混り　七千㌔▼マイワシ、セグロイワシ混り　四十一万㌔　六三一二〇

【江名港】底引船、延縄船水揚げ中

【中之作港】底引船十隻　巻網船十カ統

▼アブラサメ　七千五百㌔　四〇一二五▼アンコオ　五千六百㌔　五〇一二〇▼イカ　五千㌔　六〇一四〇▼トウジン　五千㌔　一七一六▼水ダコ　四千五百㌔　四八一二五▼ナメタ　千八百㌔　一七五一八〇▼ギス　千八百㌔　二〇一五▼小ヤリイカ　千八百㌔　二〇一一五▼豆ダコ　千七百㌔　一五五▼キントウ　千百㌔　八〇一四〇▼ホシサメ　千㌔　四〇一二〇▼ワラツカ　七百五十㌔　四〇一二五▼雑魚混り　一万一千㌔▼マイワシ、セグロイワシ混り　十三万一千㌔　六六一四五

おことわり　本市況休みます

第4回 石城地方勤労者写真展 ご入選おめでとう！

☆特選　吾妻スカイライン　木野内久光
☆1等　高柴ダム　佐藤　正
☆2等　湯河原にて　安西　久
陽の当たる場所　二片　英治
ポートレート　志賀　文夫
☆3等　芳村真理さん　浅野　和男
恩師とともに　菅野　正宏
鮫川暮色　野崎　政之
老仲仕　根本道一郎
城跡初夏　鈴木　宏
☆入選　佐藤　正　佐藤　正
木野内久光　木野内久光
斎藤健二郎　佐久間　武
鈴木　宏　志賀　文夫
芳賀二三男　瓜田　寿
☆佳作　浅野　和男　浅野　和男
佐藤　正　木野内久光
溝上　尚保　溝上　尚保
二片　英治　二片　英治
山家　利己　佐藤　進

決算謝恩セール
カメラの田中
平駅前　TEL・5024

女事
務員▽店員若干名▽通勤住込自由▽優遇条細面談
平市田町三七　電四〇六四　常磐食品KK

貸事
務所▽新装六畳半▽場所平市南町（南向きの角地）▽委細面談　平市正月町　電四五八三　渡辺工業所

急募
男子事務員　但諸官庁会社を停年で退職された方に限る
合資会社　色川製材所
平市才槌小路　電三四二

急募
トラック並にタクシー運転者若干名、優遇条細面談
株式会社　ホシ友
勿来市錦町　電話五四、三〇五

白セメント
平市四丁目　電代四一〇一　野内

内科　外科
産婦人科　放射線科
入院　随意
前田医院
院長　前田清美
副院長　前田春雄
勿来市植田町　電一二四

魚河岸よりネタ毎日入荷
酒喜庵寿司部
電四四三一・四四三三

ホップのきいた発泡酒
ラビー
新発売
大ビン　一本　一〇〇円
協和醗酵工業株式会社

記念の贈りものは…
誠光堂の
トケイ
メガネ
ユビワ
万年筆を…
眼鏡部設置
平・銀座　誠光堂　TEL・3469

本陳羊羹
松月堂の伝統ある技術で精製した羊かんで木箱入になっており婚礼用に…贈答用に…好適です
（木箱入　220円から）
びんびん平餅本舗
松月堂
平市銀座　TEL.2206

磐高が百%就職決定

進学落ちを待つ求人群

ことしは学卒者の減少でまさに求人ブームに明け暮れているが、例年なら卒業前の三月末か三月にようやく全員就職するのが、進学校といわれる磐高がことしはもう百%就職が決定するという異例のスピード就職に、職員らは驚いたり喜んだり。その後も求人が舞い込み、こんどは進学落ちを待つほどで、生徒の中にはダブル合格も出るほど。

今年度の磐高の卒業生は四百三十人だが、このうち就職希望者は十五%の六十五人。名門校だけに富士銀行、日立製作所、日本石油などの大企業からの求人が多く、大半が事務員、一部は技術面などにもひっ張りダコとあって、生徒らは中小企業には見向きもせず、求人ブームの波に乗って全員就職が決定したもの。

大和田校長の話＝こんなに早く百%就職が決定するとは思わなかった。大企業からの求人が多かったので、ことしの卒業生は幸運だったともいえる。あとは進学希望者がどうなるかが問題ですがこの分ですと不合格者の就職もまず大丈夫だと確信している。

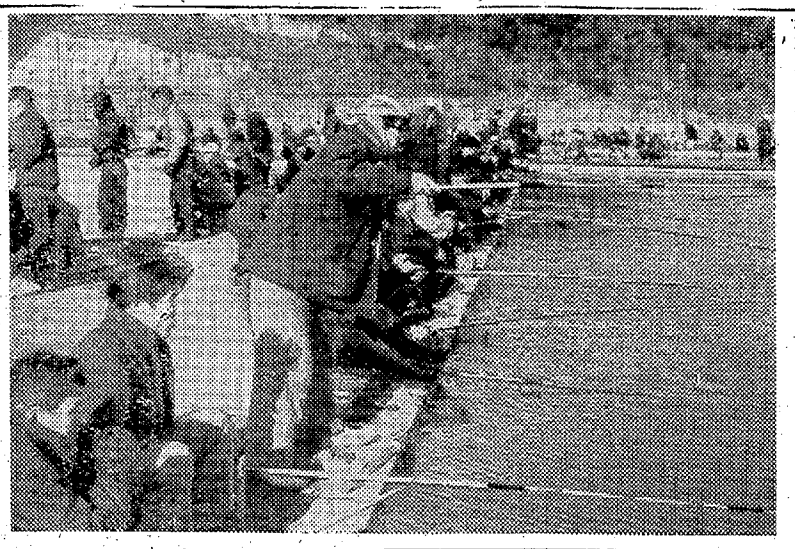

NHKのど自慢南浜通予選

来月磐城市民会館

第十四回NHKのど自慢全国コンクール浜通り南部地区予選は二月五日午後一時から磐城市市民会館で催す。出場希望者ははがきに住所、氏名、年令、職業、電話、曲目を書き、二十七日までにNHK平放送局、朝日新聞小名浜専売所、小名浜郵便局へ申し込む。

出場は一人一回、入場整理券は二十五日以降、小名浜郵便局と朝日新聞小名浜専売所で配布する。

働く婦人懇談会　県婦人少年室主催の"働く婦人の懇談会"は二十六日午後一時から平労基署会議室で開く。働く婦人に対する労働條件や今後の希望など活発な意見が出るものと期待されている。

卒業前に通学道路を清掃

きょう平一小六年生有志30人が

平一小の今春学校を卒業する六年生有志が最後の記念奉仕に学校周囲の清掃作業をすることを申し合わせた。二十二日の日曜は六年三組の三十人の児童が、通いなれた学校のまわりの道路、ドブの掃除を行なった。登校道路となっている正門前の坂道約三百㍍を中心に女子はホオキで道路をはき、男子はスコップで、ドブにたまったドロを取り除いた。二時間にわたる奉仕作業でよごれていた道路は見違えるようにきれいになった。他のクラスでも二月中にこの奉仕作業を行なう。

【平一小卒業生の奉仕清掃作業】

映画講演会

映画の友編集長　淀川長治氏を招き

ひかり座　聚楽館

東京都中央区銀座西　少憩ののち、二時ごろ同市聚六の四映画世界社「聚楽館とひかり座のステージで映画の友」編集長淀　映画講演会を開く。川長治氏は本社の招　なお同日夜六時と六時半ごきで二月四日午後一時三十七　ろも前記二館のステージから映画講演をする。同氏は分平着ときわ二号で来平、平　例年いわき民報映画ベスト市田町レストランブラジルで　テン選出行事について特別寄稿をよせている一流の映画評論家で、数年ぶりの来平は映画ファンから期待されている。ラジオ、テレビ出演などで多忙をきわめている中を本社の招きで特に来平することに決まったもので、五日午後三時七分平発ときわ四号で帰京する予定。

本社提供

ミゾレにめげず初釣り大会

内郷市釣り堀

内郷市営釣り堀の新春初釣り大会は二十二日午前八時から開かれた。釣りテング約二百人が愛用の釣り竿をたずさえて参加、三面の釣り堀は一ぱい。正午まで四時間にわたり腕前を競った。大変に入って楽しさも一段ときびしく、あいにく朝はミゾレが落ちて風が強く、浮きの動きも十分に見とれぬほどだったが、この日にそなえて約三百七十㌔もの鯉、フナなどが放されたので釣れ具合は上々、三十㌔もあるコイから三㌔の小さなフナまで、おもしろいように釣れていた。

【内郷釣り堀初釣り大会】

半世紀に及ぶ伝道生活

中村牧師が隠退

余世を慰めようと発起人が運動

中村清次氏

平市大町日本基督教団磐城教会牧師中村清次氏(七)は昨年十月末、病気のため半世紀に及ぶ牧師生活に別れをつげ、平市鎌田字味噌能の自宅で療養生活を送っている。同教会の後任牧師として秋田県本庄から阿部丑治氏(三)が赴任した。中村牧師は山梨県生まれ、牧師生活の振り出しは秋田で、七年ほど続けた。大正八年、平市の磐城教会に赴任してから今日まで四十三年に及び、キリスト教の伝道と幼児教育にすべてを捧げ、この三月でちょうど牧師生活五十年という全国でもまれにみる記録を生む矢先き、体を悪くして病床に伏し、隠退のやむなきに至ったもの。

大正、昭和と非常に伝道生活の困難な時代、特に戦災に会堂を灰に帰してしまうという最悪の時にもよく教会を守り、教会堂を再建し清風幼稚園を復興された。その間教育された幼児がざっと二千人を数えている。雅号を中村山城と称し、地方の文化向上にも貢献された。

この偉大な中村牧師の隠退に当たり、同幼稚園PTA、同婦人会、同教会の協力者が相はかり、隆子夫人とともに中村牧師の余世をなぐさめるため関係方面から協力資金を求め回っている。発起人次のとおり。

諸橋久太郎　吉田礼次郎　柴田徳二　阿部丑治　平井鉄三郎　金成キミ　嶋原まつえ　関内きみ子　諸橋富爾　布施敏子

半日ストト反復闘争など決議

動車労大会終わる

十九日から常磐市湯本自治会館で開かれた国鉄動力車労組の第三十四回中央委員会の三日目の二十一日は合理化問題などを協議して正午過ぎ討議を終わった。合理化闘争としては蒸気機関車からディーゼルカーへの切り替えなどで乗務の㌔数や乗務時間が伸び、実質的に労働過重の傾向にあるため、これらの制限方式で議論百出、結局二月下旬開かれる専門委員会で改めて検討することになった。また五千四百円プラスアルファの賃上げ要求と三月上旬公労協が統一して半日の全面ストを反復実施することを決めたが、その規模や時期などは二月二十五日の全国組織部長会議で決めることを申し合わせた。

新聞配達はねられケガ

二十日午後八時半ごろ内郷市御厩町字前田地内の国道で自転車に乗っていた同市綾町字町ノ内一八、新聞配達江尻定次さん(四)は、後ろから来た平市正月町一九、建具職瀬和紀二六さん(三)運転のバイクにはねられ、右肩打撲の一週間のケガをした。

骨切り包丁で切る

平署は二十一日、平市胡摩沢七八、養豚業前科一犯大塚久次郎(三)を傷害の疑いで捕えた。十九日午後四時ごろ平市堺ノ内九、大塚武雄さん方で居合わせた坂本三郎さん(三)に「なんで人の顔をみるんだ」といんねんをつけ、作業場から骨切り包丁を持ち出し、坂本さんの胸に切りつけ一週間の傷を加えたもの。

米ドロ

平署は二十一日午後川前村上荻尻、農業宇佐見計久(三)を盗みの疑いで捕えた。調べによると十二月はじめ近くの少年(二)と共謀、近くの農業宇佐見茂吉さん方から米約一千二百㌔、四万円相当を盗んだもの。

強風注意報

二十二日午前九時五十分強風注意報と波浪注意報が発令されたが、二十三日午前中に弱まる見込み。

磐高の図画音楽教室近く着工

県教委では今年度学校新改築工事として磐高の特別教室新築を十二月県会に提案、議決されたのため近く入札して着工する予定で、四月中には完成させる。

新築される特別教室は先に完成した特別教室に隣接して作られるもので、床面積二百六十四平方㍍の鉄筋ブロック建築で、階段教室となる。工費は四百余万円で図画、音楽教室として使用する予定。

天気予報

玉半提供　電五〇三一

（小名浜測候所発表）

【今晩】北西の風やゝ強く、晴れたり曇ったり。山添いでは時々雪が降る。

【あす】北西の風、始めのうちやや強く、晴れたり曇ったり。

【海上】今晩は風波が高い。あすは始めは高いが、次第におさまる見込み。

故もと媼葬送の際は御多忙中にも拘わらず遠路態々御会葬下され且つ御丁重な御香料を賜わり御芳志誠にありがたく御礼申し上げます
早速お伺いの上御礼申し上げるのが本意ですが略儀乍ら紙上を以って御礼申し上げます
昭和三十六年一月廿二日　平市堂の前四の六
喪主　鈴木哲夫
親戚　鈴木戒一勝子
みやま旅館

座椅子で石に布団の悔解消
料亭のお座敷用のような、感があった座椅子は、今や一般ご家庭の必需品となりました。親孝行には、最適な品で、効果てき面です
座椅子　四五〇円―一五〇〇円
カーテン生地一巾三五〇円至三〇〇円（御仕立無料サービス中）
マットレス　七五〇〇円より各種
ビニロンネグリジェ八〇〇円―一五〇〇円
新柄スリッパ　九〇円―四五〇円（二階雑貨売場）
募集　三輪車運転手　二名
藤越　平市

ステレオがいっぱい！
音の拡がりを自由に調整できてオーケストラをナマで聞くプンイキ…ことしはステレオの年になるだろうと云われて居ります　御試聴下さい
☆コロムビア　ビクター
ステレオ　センター
ステレオ　プレヤー　六三〇〇円
ステレオ蓄器　一五〇〇〇円
ステレオ装置　二八五〇〇円
時計と音楽・デンキのデパート
金光堂
平市5丁目　TEL：4595
磐城市本町　TEL：2853

今週のニュース
お家庭の文化は正しい計量から
プラスチックの新デザインの秤…をマスコットとして是非ご愛用下さい
ヘルメスメーター（休電計）　三六〇〇円
キッチンスケール（各三色）　一一〇〇円
リビングスケール（改良自動秤）　一三八〇円
◇男子従業員を若干名募集中です　御希望の方は履歴書郵送下さい
DRUGS　関内薬局
平市四丁目TEL・（代）3175

耳鼻咽喉科
高柳医院
高柳博明
平駅前　電四五一二

公認　平宅地建物取引所
平市才槌小路踏切際色川材木店内　電二三六一

広告マッチ　扇子　カレンダー　うちわ　タオル　手拭い　浮き
サトー広告社
平市三十九町（耳十米酒工会館先）
電話三七九〇番

草野質店
▽自転車、単車も歓迎しております▽平市鍛冶町（加地和組隣）▽電二〇八八番

凄惨、息をのむ大戦闘

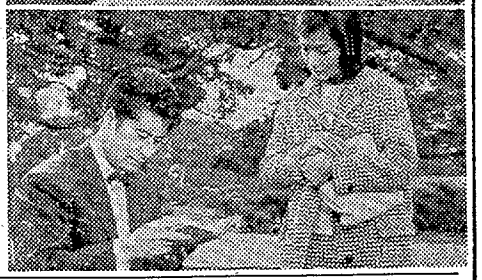

ソロモンとシバの女王

ダビデ王の長子アドニアは兵を連れエジプトと計い、次子ソロモンも加わる。父王危篤の報ソロモンは帰国するが、アドニアはエジプト軍に加わっていたシバの女王マグダを追い、王冠を奪って服従を強いた。マグダは輦で彼を打ち戦車で逃げた。王の遺言でソロモンは王位につき、兄に軍隊の総指揮をとらせた。マグダはソロモンの信仰をかえさせようと誘惑するうち、恋に陥る。アドニアは彼女への復讐と王位奪取の機会を狙っていた。再びエジプト軍が攻めてきて、ソロモンは奇計で勝ったが民衆をあおってアドニアが即位しマグダを処刑しようとしていた。勢いかゝる兄をソロモンは倒し、マグダの懐妊を知らされるが、彼女はエホバの神殿を建てるため帰国する。米・エドワード・スモール・プロ映画。ジナ・ロロブリジダ、ユル・ブリンナー主演。色彩。

三兄弟の決闘

熊野組社長射殺事件を追う新聞記者の春二郎（川口）は植田興業の幹部兵頭に深入りするなと取材を妨害された。彼の兄宗太郎（長谷川）は刑務所から出て愛人の朱盟団、盗賊団、そして一郎太、

インディアン峠の死斗

米・ユナイテッド・アーチスツ映画。アンソニー・クイン、ウィリアム・コンラッド主演。（24―2日聚楽館）

第六の容疑者

ユスリ屋千藤（高松）は社長秘書になっている以前の情婦輝子（中田）をみつけ、彼女の情事をさぐっているうち、いろいろのネタをつかんだ。そして六甲の山荘で輝子が意外な男と一緒にいるのをみて大きな獲物だと喜んだ翌朝死体となって発見された。前夜彼の部屋を訪れた容疑者は五人いた。しかしこの五人の容疑者はアリバイがあった。最後に彼の部屋に入った第六の容疑者が犯人だとみられていた。そんなとき社長の息子啓三が逃亡した。倉本刑事は容疑者のうち安蔵と山崎を逮捕した。だが新聞記者の石岡（三橋）は殺人のあった夜の啓三の妻千恵子の証言を得た。石岡は社長と出張中というアリバイを持つ輝子を調べたが、彼女は失跡した。彼女は六甲の山荘で死体で発見され、真犯人は意外なところにいた。宝塚映画井上梅次監督作品。色彩。

大坂城物語

東宝映画。稲垣浩監督作品。三船敏郎、香川京子主演。色彩。☆（21―26日東宝民劇）

照る日くもる日（後篇）

ら宗太郎が城南ホテルの利権を任されると兵頭は不満。植田興業十周年祝賀の席から社長が刑事に連行され、一切が兵頭の組乗っ取り策。兵頭は練三郎と美也子を捕え宗太郎の持つ社長の実印と交換除

大映京都

○ソロモンとシバの女王　三人兄弟の決斗　月影一刀流　コルトが背中を狙ってる

件を出すが、真相を知った宗太郎は取り引き場で奇策をもって彼を捕え警察に渡した。三人兄弟は再び結びつけれ、宗太郎も足を洗う。大映東京映画。田中重雄監督作品。色彩。

小次郎燕返し

大映京都映画。田坂勝彦監督作品。勝新太郎。中村玉緒主演

妖花伝

大映京都映画。加戸敏監督作品。丹羽文三郎、阿井美千子主演。（24―1日世界館）

月影一刀流

恩師小野先生暗殺の知らせに神子上源四郎（鶴田）は兵法修業の旅から急いで江戸へ帰り、先生逝き後柳生へ走った小野道場の四天王と遭遇、一瞬のうちに四人を倒した。将軍の娘加寿姫（美空）の乱暴をとがめ、彼は駒場のはずれにある家に食を乞い応待に出た娘美音の横顔に自分と同じ孤独の影を見出した。その時美音の姉糸耶に襲われるが、間一髪かわして去る。源四郎は養い親の伊豆守を訪ね、小野先生暗殺の陰に柳生一門と幕府大奥のがん春日局の力が動いていることを知る。さらに伊豆守から春日局暗殺をたのまれ、黒兵衛を捕える。彼は源四郎の人柄に惚れ家来になる。柳生一門に囲まれた糸耶を救い、弾九郎から小野先生暗殺の下手人が柳生但馬と教えられる。但馬は風早竜馬だというその竜馬から兵法者として決斗を申し込まれるが、決斗の場で源四郎は小野道場一派を斬りすて、竜馬をも倒す。東映京都映画。佐々木康監督作品。色彩。

億万長者

東映東京映画。小林恒夫監督作品。南広、中原ひとみ主演。（21―26日平東映）

コルトが背中を狙ってる

中国人神父の黒い鞄を強奪したジョージ（葉山）と健はそれを銀座の輝光堂宝石谷に届け、一粒のダイヤをかくして見破られた健は谷に射殺される。ジョージは神父に呼び出された谷の護衛に劇場へ行き、妹の栄子と恋人の五郎に会うを捕える。彼は源四郎の人柄に惚健の妹でジョージにとっては恋人の千里は輝光堂にきて兄の死に疑問を持っているという。数日後谷は神父を殺した。それはジョージが舞踊団の彩玉という混血女に強奪したダイヤを売ってしまった失策のために殺し屋を雇ったのだがそれは五郎。ジョージは神父の子からにせう問され失神したが、医者に化けた五郎に救われる。劇場の楽屋でジョージと谷が対決したとき、警官隊を指揮した五郎が現われた。彼は密輸取締官だった。ジョージは密輸団のボスと対決するために香港へ行くと置手紙を残して日本を去る。日活映画。古川卓巳監督作品。

美しき抵抗

日活映画。森永健次郎監督作品。香月美奈子沢本忠雄主演。

赤い夕陽の渡り鳥

日活映画。斎藤武市監督作品。小林旭、浅丘ルリ子主演。色彩。（21―26日平館）

桃太郎侍　南海の鬼

第二東映京都映画。深田金之助監督作品。里見浩太郎、千原しのぶ主演。色彩。

砂絵呪縛

第二東映京都映画。井沢雅彦監督作品。近衛十四郎、千原しのぶ主演。色彩。（21―26日三夜東映）

坊ちゃん野郎　勢揃い

東部大学独文科の仲良しトリオの山田（松方）小山（池山）千川（水木）は独逸語が大の苦手で、須川教授の講義をさぼってジャズ演奏に熱中。三人は女子学生寺子（北原）から教授のドイツ留学の話をきいて渡欧資金カンパのパーティを計画。成功したが売り上げ金をダニ政に盗まれる。三人は先輩のテレビディレクターに代役を手伝って一万円、ミュータン芸術の明鳥から手付四万五千円をもらって弁償金の金作に成功。三人はアルバイトをしたり、ミスタートルコやステッキーボーイ、ガラス拭きなどをしたあげく、先輩から五万円になる特ダネ取材をまかされる。作家三星先生は須川教授の資金作りに共鳴し、三星先生の死という大芝居をうってくれる。集まった香典の中から五十万円を渡し歓迎パーティに三人は競って青春の調べを唄う。第二東映東京映画

若者のすべて

日高繁明監督作品。

猟銃

松竹大船映画。五所平之助監督作品。山本富士子、佐分利信主演。色彩。☆（21―26日平松竹）

長男がプロ・ボクサーを志したのにつられて次男シモーネと三男ロッコもクラブに出入りした。シモーネは貧困と不遇の青春をクラブに賭け、悪の世界にひきずり込まれ、ナディアに溺れる。兵役を終えて帰るロッコは刑務所から出たナディアに会い、彼女はロッコを好きになる。シモーネはナディアの更生を聞きロッコをしっとした。二人を待ち伏せ仲間にロッコを押えさせ、シモーネは彼女を犯した。数日後ナディアはロッコに求婚したが、彼はシモーネを教えるのは彼女だけだとさとり身をひいた。ロッコがボクサーとして勝利を祝う席にナディアを殺したシモーネが落ちぶれて現われた。ロッコは彼を暖かく迎える。伊・ティターヌス映画。アラン・ドロン、レナート・ザルヴァトーリ主演☆

誰も教えてくれない

西独・ノイベッハ映画。ハンス・ゼンカー、アンチェ・ゲールク主演。（24―30日ひかり座）

第六の容疑者　突進太郎　坊ちゃん野郎勢揃い　若者のすべて

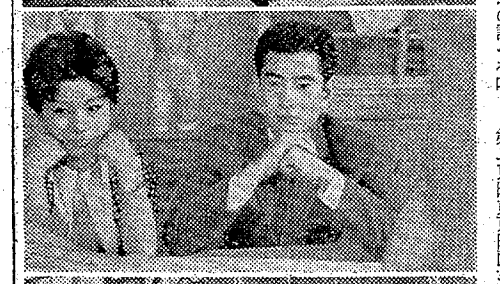

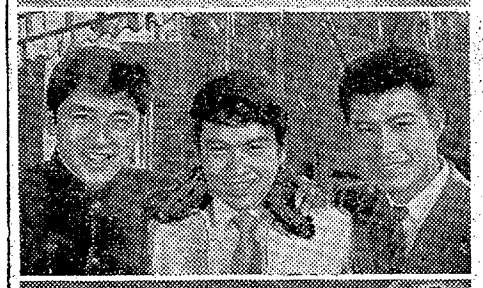

ふとんは大河原　平市ひかり座前　電四六八二

かつぼう開花

最も信頼してお求め願える　全メーカー直営月販店　カメラセンター　富士商会　平駅前　TEL・4744

味の名人　開樂　平市三町目小路　電三八〇二

スカッチ　コミヤック　タイヤ　エヂン

ノザワの自転車　スーパーカブ号　山口ペット　御用命は是非当店へ　代理店　門馬自転車店　平市六丁目　電2551　自宅　電5285

DPの専門店　平市三丁目　くわな

良いお酒　稲一力蔵　ねだん　1.8リットル瓶詰　490円　720ミリリットル瓶詰　204円　300ミリリットル瓶詰　92円　180ミリリットル瓶詰　61円

イネパンザイ　〝稲万歳アワー〟　毎週金曜ラジオ福島　午後0時15分より

皆様の喫茶バート　トミ　平市才槌小路　電話五四七九

肌荒れがストップ！　さっと　すりこむだけで　肌荒れはもちろん　ヌカミソの匂いを防ぐ　強力なハンドクリームです　カネボウ　キチンクリーム　¥200　おしゃれの店　藤越化粧品店　平・ぎんざ　TEL・2907

マルシチ醤油　お食事がおいしくなる……マルシチ!!　醸造元　高橋弥次右衛門商店　今市市　特約店　丸仙　平水産魚市場　平市

添田自動車板金工場　平市北白土　電三四九三

つ　松本様　平市南町　電(代)六六四四