夕刊
いわき民報
発行所・平市田町63
いわき民報社
社長　野沢武蔵
電話（代表）4161番
© いわき民報社 1961

新しい年の新しい家具
家具のデパート
あるが
平市銀座通 電2223
四丁目支店 電4295

売春防止で婦人問題懇談会

県売春防止対策本部、福島婦人少年室共催の婦人問題懇談会は二十五日午後一時から平市菱川平商工会館ホールに婦人団体、青年団体、PTA、関係官公庁の代表者約五十人が集まって開かれた。県から武田県警防犯課長、宮繁県婦人児童課長、水沢福島婦人少年室長らが出席、武田課長から「三十三年以降三十五年の三年間に県全体として売春事犯として八十五件、九十四人を検挙した。このうち旅館は芸妓置屋六件などがあり、暴行の被害を受けた女子は百六十八人による。八割以上は二十歳以上の者で、十八歳未満は六人いる」と説明、続いて宮繁課長から婦人相談所の業務内容の説明があって懇談会に入った。懇談会は売春防止と子どもの純潔教育などをテーマに語り合った。

場所提供などで三十件で第一位、次いで料理店二十五件、

宗教的な教育も大切

欲しい良心的な生徒向けの雑誌

多い既婚男子の浮気

鈴木磐高教諭＝男女関係を精神肉体的に正しく導くためには、性に対する科学的理解を深めさせることである。性道徳は押しつけるのではなく、各自につくらせるように指導、援助することが大切だ。家庭でも〝男女は異質にして平等〟という人間尊重の精神を養わせ一夫一婦制の良い点を理解させる自己抑制によって健全で幸福な家庭生活、社会生活ができる点に眼目をおき、非行者をなくすということ。不和、不倫、放任の家庭に非行者が多く、逆に厳格過ぎてもまずい。第二に性の衝動となる本は隠かない。第三に何でも話し合えるふん囲気を作っておくこと。忙しくとも母親はこどもの話しに乗るようにしたいものだ。第四にはこどもの質問には率直に答えること。それもこどもの発育程度につれて答えることが大切で、木のマタから生まれたなどといわずに、お腹から生まれたと答えるようにすべきだ。良く〝女のクセに〟という言葉を聞くが、こうした言葉はなくし、明るい家庭を作ることだ。

男A　売春防止といっても社会的に名のある人がやっているようだし、二号さんを持っている人も多い。

武田防犯課長　売春した者（女子）ばかり罰しているのが現況だが、統制時代のように売る者も買うものも罰するというのではなく法の趣旨を徹底するようにするのが主眼だ。

男A　この点で警察は弱い。偉い人でもどしどし検挙したら良い。純潔教育といっても、心によりどころのない日本人の場合、宗教的な教育も必要と思う。

水沢婦人少年室長　私は牧師。十年間小学校の教員をしたこともあるが、そのころ盗癖のあるこどもがいて、捕えるたびに泣いて詫びるが、直ぐ盗む。幸い日曜学校をやっていたので、六カ月間教えたら、すっかり良い子になり、今では牧師をしている。宗教的な教育も必要かと思う。

男A　いくら社会が騒いでもダメで、坊主は葬式ばかり、神主はオサイセンが上がらないとぼしている。根本からやることだ。

宮城県石巻事務所民生課長＝「週刊実話」のような大衆雑誌が多く読まれているようだが…

鈴木教諭　生徒向けの雑誌に〝男女の交際のあり方〟を主題としたものがあるが、良心的なものがない。

青木巡児童相談所長＝私のところに収容されるのは中学二年生が多く、性病にかゝっている者さえいる。普通家庭の者が三分の一、秩序のない家庭が三分の二を占めている。七歳ぐらいまでのうちに教育し、健康な感情を持たせることだ。

水沢室長　売春は既婚の男子が全体の50―60％と多いが、奥さんがもっと主人の心理を知っておく必要があると昔の売春婦が話していた。

婦人A　男にも貞操の誇りを持って欲しい。

佐藤法務局平支局長＝夫の不貞を理由に離婚訴訟を起こす主婦が最近増加している。

婦人B　週刊誌などの程度のものを取り締まるのですか。

武田防犯課長　刑法犯にふれるもの。精神的に有害なものは取り締まるようにしている。

青木所長　そうした本は〝買わない運動〟を起こしてはどうか。

水沢室長　良い運動だと思う。汽車の中で三人の若い者が雑誌らしいものをかくすようにして笑いながら読んでいるので、見せてもらったら寒々とする本だった。そこで〝そんな本を読んでいると顔まで品がなくなる。若い女の人は品の良い人を求めている〟と話してやったら素直に聞いてくれて、その本を引きさいて捨てた例もある。こうした面の指導も必要だと思う。

平市建設委員会　平市建設委員会は三十日午後一時から開き、平駅前拡張計画などについて協議する。

平市議運協　三十一日午前十時開会の平市一月臨時市会の運営協議会は二十八日午前十時から開く。

電電公社異動

付25日

▽平電話中継所次長（仙台搬送通信部回線主任）安藤八郎▽平電電局電話営業課長（常磐同業務課長）菅野平治郎▽同市外線路課長（宮城電通部保全課線路主任）棚木博▽郡山局線路宅内課長（平電電局市外線路課長）吉田昌英▽須賀川局庶務課長（磐城同）佐藤貞義▽磐城局業務課長（原町局業務副課長）横山春雄▽同庶務課長（常磐同）小野武太郎▽常磐局業務課長（磐城同）渡部貞雄▽同庶務課長（須賀川同）伊藤善夫▽石川局施設課長（平局同試験主任）西原宗男▽平電電局付（同電話営業課長）山口武▽常磐同（同局長）小林正義

双葉同窓会総会お知らせ

双葉同窓会平支部及び磐城支部の総会並に合同懇親会を左記により開催致します　各お誘い合わせの上ご出席下さいます様ご案内申し上げます。

一、日時　一月二十八日（土）午後四時（変更時間）
一、場所　常磐市湯本　美里旅館
一、会費　金五百円

双葉同窓会平支部
双葉同窓会磐城支部

里親発表会

貴重な体験きく

石城同愛会臨時総会は二十六日午前十時から平市公民館会議室に室井県石城事務所民生課長ら職員、関係官公庁職員、里親など約五十人が参加して開かれ、昨年十月開かれた県里親大会の経過報告などがあったのち、初めての試みとして里親の体験発表が行なわれ、佐藤作蔵（内郷市）安井米次郎（同）小野重一（同愛会会長）の三氏がそれぞれ里子の教育の難しさなどを訴え、特に中学生時代になると小学生のように親のいうことを聞かす希望が出て来るので、その意志を尊重してやること、また教育は親の愛情だけではダメで、金銭的な満足感を与えることも必要であると強調していた。

寸言

▼売春防止と共に純潔教育もまた大切。とくに中、高生の指導に学校はもちろん、家庭もともに細心の神経を使ってほしい。

▼きょう文化財防火デー。磐高の天冠ハニワも保存倉庫ができるようだが、その他の文化財にも十分の保護が大切。

▼地方政界の大立物だった木村清治翁が亡くなった。九十二歳という天寿を全うしたが、石城の天地からも、群を抜くすっきりした政治家の出現を望む。

天気予報

玉半提供 電五〇三

（小名浜測候所発表）

【今晩】北西の風強く、晴れたり曇ったり、山添いは時々、平地は一時にわか雪。
【あす】西風で日中やや強く、晴れたり曇ったり、一時にわか雪
【海上】今晩は風波高くシケるから漁船は注意を要する。あすも風波が高いが次第におさまる。

蔵王スキー同行記

第一日目（22日）

本社社長　野沢武蔵

二十一日夜八時十二分平駅発―磐越線に乗り込んだ一行は総勢四十人。このうち女性が十六人で三分の一強を占め、四十歳に近い洋裁師や同じ年輩のベーのマダムなども加わって彩とりどり。世話役は主催者側の佐藤君（交通公社）山家君（運動具店主）田中君（カメラ店勤務）ら三人。郡山駅に下車するとみぞれまじりの雨がベーブメントを濡らし、山はおそらく雪であろうことが予想された。待合の四時間を駅前の旅館で休憩。午前二時二十三分発奥羽線回り、青森行き普通列車に乗り込んだ。宿の休息は男女部屋別に、あんかコタツに足を突込んでの雑居寝でもあり、思いは蔵王に走って僅かにまどろんだ程度であろうか。列車は思ったほどの混雑もなく全員腰をかけられたのは幸いであった。山形へ近づくにつれ、車窓から見る沿線は深い雪に埋もれ、ボタ雪が乱舞して窓を打つ。不吉な予感が脳裡をかすめた。

…◇…

午前六時山形駅着。明け切れない駅前はスキーヤーで雑踏し、パスの整理員が大声で何かどなっている。気温は零度にもならない感じだが、それを裏書きするように、ボタ雪が降り続き、雪道はグシャグシャ。交通公社の計いで一行は貸し切りバスに乗る。目ざす蔵王温泉まで約一時間、次第に夜は明け、進むに従ってみぞれが雪に変わり、道路の排雪に除雪車が盛んに活躍していた。蔵王温泉場は新雪三十㌢ほど積り、この頃から山は吹雪におおわれ、気温も急降下して来た。温泉町を突いて郊外の蔵王登山ケーブル待合室に集合したころは十㍍先も見通せない猛吹雪となった。気温も氷点下十度を下る。「山頂の風速二十㍍、危険のためケーブル一時運休」の掲示が出された。風の止むのを待つため九時半まで小休止、山頂のパラダイスロッジで予定していた朝食を変更、待合室前の森永食堂で自由にとる。食後再び待合室に集合したが、山頂の風速はさらに強まり、二十八㍍から三十㍍の烈風となったため「ケーブルリフトすべて当分運転の見込み無し」という宣告を受け、協議の結果パラダイスロッジまで徒歩で強行することに決めた。足の弱い女性のために荷物のリュックだけケーブルに託すことを交渉したが「きょう中に運転する望み無し」との回答を受け、荷物が届かないとすべてに不便だからと委託するもの一人も無い。

…◇…

午前十時―トップの案内とラストに屈強な経験者を選び、ケーブルカーの線路に沿い、高鳥コースを登行した。女性軍にとっては悲壮な決意であった。緩斜面のゲレンデを登り始めて約二百㍍。後方についている女性部隊から早くも悲鳴があった。ゼーゼー息を切らせながら「これではとても登り切れない、吹雪が止むまで此処で待つ、宿を見つけてくれ」という強行な申し入れに、世話役の佐藤君も泣きたいような困ぱいぶりであった。説得されて結局〝休み休みゆっくり登る〟ということで強行したが一歩かすに登れる世界の蔵王」というキャッチフレーズに引かれて来た女性スキーヤーにとっては、想像も出来なかった。難行苦行であった。

重いリュックが肩へくい込む、烈風のためかついだスキーが吹き飛ばされそうだ。先人の踏んだ足跡をはずすと、もものあたりまで足が深みに吸い込まれる。十歩進んでは息を抜き、二十歩進んでは小休止。はうようにしてドッコ沼のある蔵王山荘についたのが十一時五十分。ケーブルカーで十五分の行程（直線と屈折の距離は違うが…）を一時間五十分で踏破？こゝで中休止し、さらにパラダイスヒュッテへ二十五分費し、全員無事に吹雪を征覇した。もっとも足の強い三分の一以上の人は一時間も早くロッジに着き、シンガリ部隊を迎えに来た者もあった。初心の女性や中年の女性がよくやったとほめてやりたい強行登山軍であった。（つづく）

難行苦行した女性軍

初心ながらよく頑張る

湯本芸者が水戸観梅へ遠征

常磐市湯本観光協会はこのほど役員会を開き、二月にフタあけする水戸市偕楽園の観梅に恒例の遠征を行なうことになり、第二観梅の二月十九日、湯本芸者を中心とした観光キャラバンをくり出すことになった。

お子様のご入学も間近かです
うれしいな…ランドセル！
ビカピカのランドセルをしょって　学校へ行く日を夢に見る　お子様へ…
ビニール製　六二〇円より
ビニール皮三段　一、〇五〇円より
総牛皮普通品　一、三〇〇円より
総牛皮特選品　三、二〇〇円
学生手提カバン　五〇〇円より
布製カバン　一、九〇〇円より
牛皮カバン
牛皮ツインスタイルカバン　三、九〇〇円
帽子　腰袋　五〇〇円より
幼稚園カバン　一五〇円より
その他　スクールサック　スクールバック等取り揃えました
お子様とご一緒にご覧下さいませ
1階　28日より
大黒屋

護岸、埋め立て完成

江名港に物揚げ場新設

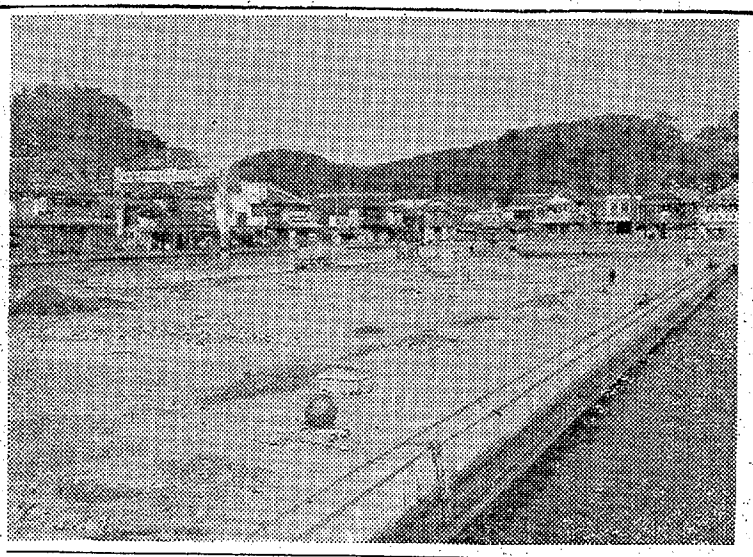

【埋立ての完成した江名港物揚げ場】

磐城市江名港の物揚げ場新設工事は県小名浜港務所（大関清治所長）＝磐城市栄町＝の直轄施工で進められていたが、このほど護岸と埋立地造成が完成した。最近漁船の大型化などによって同港の既設係船岸壁は常に混雑、鮮魚の水揚げ、食料品、飲料水、燃料などの仕込みがスムーズにできない現状にあるところから、これを緩和するため三十四年度から三カ年継続事業として総工費三千五百六十万円を投じて漁船の物揚げ場を同市大字江名字南町地先に新設したもの。

常磐江名駅（常磐交通バス停留所）のある国道一号線県道に沿い、小名浜港務所江名出張所東側岸壁と江名魚市場に通ずる市道との間を、平均幅四十㍍にわたって海を埋立て、ここに四千二百四十七平方㍍の物揚げ場を新設した。三十五年度では延長百四十四㍍の護岸築堤と埋立てを完成した。三十六年度には物揚げ内に幅員九㍍の道路を護岸に平行してつくる。

第二婦人学級文化講座　平市第二婦人学級の第九回文化講座は二十八日午後一時半から二小PTA室で開き、磐高教諭山崎千秋氏の講演「最近の世界の動きと日本」を聞く。

高校生は七割が、就職

12月末現在

平職安がまとめた管内十一高校生の就職決定は十二月末現在、就職希望者一千五百八十一人（男子八百二十八人、女子七百五十三人）のうち約七割の一千九十六人（男子六百二十九人、女子四百六十七人）となった。学校別では平工は就職希望者二百七十人が全員決定し、次いで磐高、磐女、湯本の八割、四倉、内郷二部の七割などの順で、今年度は機械、電気部門の好況で、平工は猛スピードの決定ぶりを見せた。一方平商は六割の就職決定率で、事務、商店関係の就職は年々減少の傾向にあるといわれている。各校の十二月末就職決定者数は次のとおり（カッコ内は就職希望者）

▽平工　二百七十人（二百七十人、百％）▽磐高　六十一人（七十七人、七十九％）▽磐女　百四十六人（百七十八人、八十三％）▽平商　男子六十四人（百人、六十四％）女子五十一人（八十七人、五十八％）▽四倉高　男子五十一人（七十四人、六十九％）女子六十四人（九十一人、七十％）▽内郷高　男子三十八人（五十六人、五十三％）女子三十人（七十人、四十三％）▽湯本高　男子四十五人（四十八人、八十九％）女子八十六人（百九人、七十八％）▽小名浜高　男子二十五人（七十三人、三十四％）女子四十一人（百二人、四十％）▽小名浜水産　六十三人（百六人、五十九％）▽内郷第二部　男子二十人（二十五人、八十％）女子十六人（二十八人、五十七％）▽磐城第一　三十三人（八十八人、三十六％）

水産物小売り業者が結束

大企業に対抗、組合連合会を結成

平、内郷、常磐、石城、双葉、相馬、田村の一部など三市四郡の水産物小売業組合（十三単位組合）の組合員六百三十三人を一丸とする平地区水産物小売業組合連合会の創立総会は二十五日平市公会堂に組合員約四百人が参加して開かれ①背果物商の魚類販売絶対反対②歩戻し金を即時支給せよ③店舗の衛生改善のため金融措置を講ぜよ④事業税を撤廃せよなどを市場や関係者に要望することを決め、「組織を強化し、大企業の功勢に対処する」と宣言した。

平商校舎改築で合同協議会　非公式ながら平市の移転改築の申し入れを受けた平商では二十七日午後三時から平商校長室で平商校舎改築期成同盟会、同商友会、同PTAの三者合同会議を開き、校舎改築と運動方法を協議する。

上遠野中で校内マラソン　遠野町上遠野中学校は二十八日校内耐寒マラソン大会を行なう。

太平洋ラインの実現促進へ

常磐地区観光連盟

常磐地区観光連盟の役員会は二十五日午後一時半から平観光協会会議室で開き、三十六年度予算を百六十万円に決めたあと、太平洋ラインの急速な促進のため近日中に青写真を作製、県観光課、県事務所、土木事務所、林業事務所、営林署らと月末に懇談会を開く。このほか県共催で太平洋ライン宣伝のリーフレット作製を計画した。

くらし随筆

食糧の山

吉田民衛

一般に登山とか、ハイキングに出かけるとなると、問題となるものに食糧がある。あれやこれやと考えに考えたあげく準備したものの、いざ食べるとなると、おいしいものであるはずのものがますかったり、食べたくなかったりして必ずといってよい位残ってしまい、最後には見るのもいやになってしまう。

これらのことは誰しも経験していることであろうが、再度出かけるとなると、また同じことを繰り返しているようであるが、あまり考え過ぎるためではないだろうか。

◇

登山やハイキングの食物となると、一般的に珍しいものとか、変わったものとかならおいしく食べられるものであり、野外における運動もするので、食欲も旺盛になるものと一般的に思われている。しかし実際はそんなものより平常食べなれたものの方が食べられるようである。

極度の体力消耗をすると食欲は減退するのはわかりきっていることであり、この時、最もよく食べることが出来るのは、平常食べているものであり、変わったものとか、珍しいものなどには全然食欲がおきない。やはり日本人には日本人に適した食べものを選ぶべきであり、みそ汁や漬物等平常食べているものは欠かすべきでない。

◇

登山は普通以上のアルバイトを強要され、体力消耗も甚だしいものであるから、当然カロリーのあるもの、栄養価値の高いものが必要であるが食欲がなくては、如何にカロリーや栄養価が高くとも、何にもならない。それよりよく食べられるものすなわち食べなれたものを主体とし、それらのカロリーや栄養価の不足を補うように珍しいものや変わったものを付加すべきである。

（石城山岳会会長）

市況

魚類

（単位＝円）

（二十五日午後一―二十六日正午）

・二十六日の小名浜は釣りサバ、メヌケ漁があり二十五日は延縄漁があった。

【小名浜港】　釣りサバ船二隻　底引船二十四隻　巻網船二隻　刺網船十五カ統　小型船十九隻

▼サバ　三千㌔　六一―五七▼メヌケ　三千三百七十㌔　八二―五七▼イシモチ　四千㌔　九五―四七▼アナゴ　千八百㌔　二五五▼ムシカレイ　千三百㌔　一三〇―八〇▼ヤナギ　千㌔　四〇〇―七五▼アンコオ　千㌔　二五―五▼小アジ　千㌔　一―五▼メヌケ（底引船）　四百九十㌔　八〇―七〇▼マダコ　四百五十㌔　四百㌔　一―五―六七▼ギンタイ　四百㌔　一―五―六〇▼小ヤリイカ　三百㌔　五―三五▼アブラギス　三百㌔　二五▼ホウボウ　二百七十㌔　二〇〇―一六五▼ナメタ　二百五十㌔　一六五―一三五▼イカ　百七十㌔　五八―五一▼サクラエビ　二千五百㌔　三五▼マダコ（小型船）　百三十㌔　一二〇―七〇▼マイワシ、セグロイワシ混り　八万三千五百㌔　五八・五―一九▼メカジキ　百七十本　一九五―五〇▼バチ　六十六本　五七〇―一二〇▼ビンチョウ　五十本　八八―八〇▼マカジキ　十一本　四七〇―二〇〇▼ヨシキリサメ　五千四百㌔　二八―二七▼アブラサメ　五百七十㌔　六八―六〇

【江名港】　底引船六隻

▼小アカジ　二万六千二百五十㌔　六―五▼アブラサメ　五千六百㌔　四二―二五▼水タコ　千八百七十㌔　五五―三五

【中之作港】　底引船一隻　巻網船九カ統

▼トウジン　千八百㌔　二・二▼アブラサメ　千百㌔　三〇―二五▼水タコ　七百五十㌔　五三―三五▼イワシ　四万五千㌔　六一・五―五八

野菜（単位＝円）

▼ホウレン草　一六―一〇（束）▼白菜　七―四（㌔）▼タマナ　一七―一三（㌔）▼ネギ　二六―二三（㌔）▼ネギ　一五―一〇（束）▼大根　八―三（㌔）▼ゴボウ　二七―一〇（㌔）▼ニンジン　二三―一〇（㌔）▼バレイショ　一四―一〇（㌔）▼サツマイモ　一五―一〇（㌔）▼サトイモ　四〇―三七（㌔）▼キリイモ　四〇―二〇（㌔）▼玉子　一一―九（コ）

果物

▼リンゴ　紅玉七〇〇―二八〇（20㌔入）▼ホシガキ　七―六（コ）

（丸平青果市場調べ）

ハッケヨイ学生服の横綱争い

洗っても洗っても切れない、飽きるほど丈夫な学生服は富士ヨット印、というのが定評です。いまやスクールタイガー印と横綱争い中

富士ヨット学生服
ギャバ小学用　一千百円―千五百円
ギャバ中学用　一五六〇―一八七〇円
テトロン〃三三五〇円―三五五〇円
〃　高校用三七〇〇円―四二〇〇円
スクールタイガー学生服
ナイロン小学用　一三九〇円―一七九〇円
ナイロン中学用　二〇〇〇円―二三一〇円
ナイロン高校用　二四七〇円―二九一〇円

藤越　平市

新型車発売
シルバーピジョン
ゲール10
90CC・5馬力
トップクラスの性能・快適な乗り心地・便利で容易な運転操作
福島新菱平営業所
平市鎌田橋手前　TEL・5271

耳鼻咽喉科
高柳医院
高柳博明
平駅前　電四五一二

自セメント　平市四丁目　電代四一〇一　野内

南国の香り高い
コーヒーを…
ぶるぼん
平・ひかり座前
TEL・6625

皆さんお寒うございます
こんど天保銭でも
まんじゅう類を始めました
ご試食下さい
茶まんじゅう　一コ　五円
あづま羊かん　一コ　十円
喫茶バー　花束　平・酒喜尾屋

どなたも乗れる
豪華なホンダの50cc
スポーツスーパーカブ号
10カ月分割払いでお気軽に……
御報参上……　佐藤輪業
平市月見町　電6452
いわき貨物平営業所前

冬物一掃大特売中
衣料品の
プリヂストンエバーソフト特約店
鈴屋
平市大町　電三七八八

急募
▽女子工員　十数名
◇十六才―四十才までの方
◇通勤、住込何れも可
◇給与その他は本社規定によります
◇希望者は履歴書持参の上本人直接御来社下さい
マルサ食品株式会社
平市古殿町一　電話（代）五一八一

従業員募集
▽男・女　若干名　▽委細面談
株式会社　山崎活版所
平市二丁目　電二〇〇一

女事　務員▽優遇委細面談　平市三十九町　電三三五一　飯部材木店
美容　技術者及び見習数名募集▽委細面談、優遇す　平市ひかり座前　電五二四九　ハリウッド美容室
求貸　室▽平市内▽六畳又は八畳▽男子二人寝室のみ　平市永山　電六七四六
売家　▽磐城市上町地内で建約十坪▽バー飲食店向きそのまま営業が出来ます（至急譲り度し）　姓名在社（一）
募集　運転手一名　助手四名▽通勤可能の方▽委細面談優遇す　平市白銀町九　電三八二七　小橋砂利店
古本　なんでも買入（一報参上）―明治大正本、専門雑誌類　平市田町ひかり座前電五二四九　平読書クラブ
アパート▽六、四平と六畳二間▽独立台所水洗便所ガス付駅から15分（平市三倉）三倉荘▽連絡先＝電五二九三

磐高の天冠ハニワに朗報

保存倉庫の予算提出

文化財保護委から要請

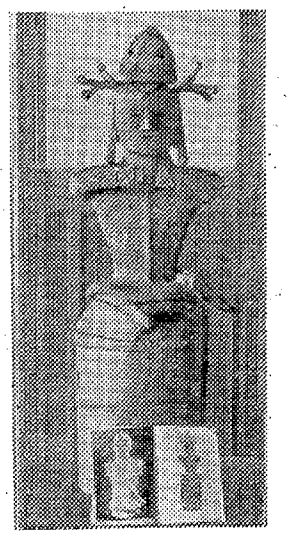

【永久保存が約束される磐高の天冠ハニワ】

きょう二十六日は文化財防火デーに入れられてあるだけで関係者を心配させていたが、このほど文部省内文化財保護委員会から県を通じて保存倉庫作成の予算を提出するよう正式文書で要請があった。二十六日大和田校長が出県して詰明することになったが、保存庫建設はほぼ確定的。これで石城地方唯一の完全な磐高のハニワも永久に保存される明るい見通しとなった。

日本の歴史を伝える数少ない貴重な文化財を火災から守ろうというものだが、石城地方では磐高に全国でも珍しい天冠ハニワ男子立像ほか二点の重要文化財が保存されている。それも校長室にガラス箱

建築予算はまだ明らかにされないが、耐震、耐火、防水という完璧な保存設備を備えるものだけに約百五十万円が見込まれている。建設地には小田図書館前の空地が予定されている。この天冠ハニワは昭和二十三年に磐高生を中心とする考古学愛好家が平市神谷作地内から発掘したもので、ほとんど完全に復元したのは全国的にも珍しく、三十三年二月に重要文化財に指定された。

強風注意報　磐城市小名浜測候所は二十五日午後三時四十分ごろ強風注意報を発令した。これは低気圧が発達しながら通過するため二十五日夜から二十六日一杯にかけ北西の強い風が吹き、海では15—20㍍、陸では10—15㍍に達し、沿岸海上の風波が高まるので十分注意するようながしている。

このほか、陸上では火災注意報、海上では波浪注意報が出された。

水揚げ中ベルトに巻かれて死ぬ　二十六日午前八時三十五分ごろ宮城県気仙沼所属マグロハエナワ漁船第五福栄丸が磐城市江名港で水揚げ作業中、乗組員の坂本カズオ君（二）はベルトにまかれ、間もなく死亡した。

磐城で事務所一棟全焼　二十五日午後八時半ごろ磐城市本谷字薮馬三三、ユタカ建設現場事務所（責任者佐藤房次氏）の六畳の間から出火、木造平屋事務所一棟（三十五平方㍍）を全焼、二十五分後に鎮火した。この日は雨のため作業を休み、留守番の鈴木敬光さん（三）佐藤実さん（三）の二人が昼ごろから外出した留守中のできごとで、損害二千万円。磐城署で調べているが原因はタバコの火らしい。

木村清治翁逝く

故木村清治翁

元衆議院議員木村清治翁は二十五日午後九時三十分、四倉町上仁井田字南浜四六の自宅で老衰のため死去、九十二歳。葬儀は四倉町長鈴木常松氏が葬儀委員長で、二十九日午後一時自宅出棺、午後二時から最勝院で告別式を行なう。翁は明治、大正、昭和と医業のかたわら政治、経済、実業界に活躍、昨年三月には地域有志が集まって木村清治翁顕彰会を作り、翁の徳や功績を後世に伝えるため最勝院に銅像を建てた。

木村清治翁は明治三年八月十五日石城郡上仁井田村第一大区小十二区四三医業木村玄策氏の二男に生まれ、明治十九年医業の兄順策（故）氏が死亡、医業を継ぐことになり、三十年五月東京医専済生学舎に入学、二十六年で医者を開業、三十六年石城郡会議員四十四年県会議員に当選以来四期をつとめた。昭和三年衆議院議員に当選、翌四年ドイツの万国議員商事会議に衆議院代表として参列。五年再び当選、この間大浦村長四期をつとめた実業界では明治四十年磐城セメント株式会社創立に参画、大正十四年から昭和三十年まで監査役をつとめた。また平銀行、平製氷、草野産業など数多くの会社重役として実業界の大立者であった。事績の主なものは四倉漁港の修築、仁井田川の改修、大浦農業会設立、大浦耕地整理の完成等があげられる。木村守江代議士は女婿、九人の子供があり、孫、ヒコ総数六十余人。

医業は長男正俊氏が継いでいる

勿来市社教委会　勿来市社会教育会は三十日午後一時半から市役所小会議室で委員会を開き❶三十六年度社会教育の運営❷三十六年度社会教育関係予算その他について協議する。

父木村清治儀一月二十五日午後九時半　九十二才で永眠いたしました

茲に生前の御厚誼を深謝し謹んで御知らせ申し上げます

追って葬送の儀は来たる一月二十九日午後一時自宅出棺、午後二時最勝院において仏式により相営みます

昭和三十六年一月二十六日

四倉町上仁井田南浜四六

喪主　木村正俊
　　木村守江

親戚代表　渡辺貴一
友人代表　関内正一
　　古川伝一
　　佐藤善一郎
　　山崎与三郎
　　諸橋久太郎
　　斎藤次郎
葬儀委員長　鈴木常松

母猪狩マツヨ儀　永らく病気療養中の処昨二十五日午後八時三十分永眠いたしました　茲に生前の御交誼を深謝し謹んで御通知申し上げます　追って葬送の儀は一月二十八日午後一時自宅出棺小館墓地に埋葬いたします

一月二十六日　平市月見町（一二三屋商店）

喪主　猪狩不二男
外親戚　阿部孝雄

少年犯罪が悪質化

平署　十四歳以下が55件も

平署防犯課は三十五年度中の少年犯罪の実態をまとめた。検挙した少年は百三十九人で、前年の百八十九人より四十四件減った。犯罪内容は強盗二、放火二、婦女暴行二十七、窃盗七十八で件数こそ減ったが事件の内容は悪質化して来た。十四歳未満の触法少年の検挙は五十五件で、これは前年の三十七人より十六人も多くなっていたぐ犯少年は三百十三人で、前年の二百七十五人より三十八人減った。また特別交通違反などの特別犯で検挙した者は百六十三人で、前年の二百七十四人より百十一人と大幅に減少した。

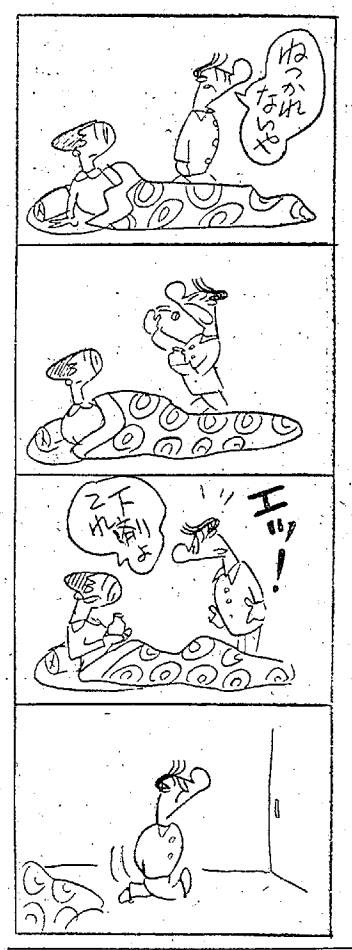

日活　日活　日活　日活　日活　日活　日活　日活　日活　日活

K

俺の血が騒ぐ

大海洋に怒濤さかまく赤木の海洋活劇巨篇！

監督山崎徳次郎

真紅の海に吹っ飛ぶ謎の無人船!!
颯爽!!荒れ狂う怒濤に炸裂する赤木の斗魂!!
（総天然色超大作）

赤木圭一郎　笹森礼子
沢本忠雄　葉山良二
南田洋子

正直者はバカだけど欺くよりも騙されて笑いで渡る人情喜劇!!

善人残酷物語

監督春原政久

益田喜頓　笹森礼子　青山恭二　松本克平

明27日より堂々封切　日活　平館

東映

新吾二十番勝負

（総天然色）

大沢村橋蔵
丘さとみ
桜町弘子
長谷川裕見子
大河内伝次郎
大友柳太朗

監督松田定次

剣剣剣…父母の面影も恋の炎も捨てゝ!!剣ひとすじに生きる橋蔵新吾の青春あらし!!

べらんめえ侍

グッとセンス・高倉の外交官唄って恋して喧嘩する笑いと情緒の傑作登場!!

（総天然色）

美空ひばり
高倉健
星美智子
中原ひとみ

監督小石栄一

着流し通る

明27日より大公開！平東映

旗本愚連隊

（天然色）

田村高広
桑野みゆき
北条喜久
炎加世子
津川雅彦
伴淳三郎

鼻つまみだが性根はあるぜ!!花嫁を奪い市中を暴れまわる旗本カミナリ族!!

監督福田晴一

気つぶと度胸のさむらい蔦がパッと咲かせた人情の華恋華!!

大江戸喧嘩まつり

明27日より大公開

駅前　平松竹

里見浩太郎　中里阿津子
北沢典子　坂東簑助

NHK 第一　1040KC　26日

6・05 ❶「ほえろアンデス」❷トンキー・ドンキー・モンキー
30 劇「1丁目1番地」加藤幸子
7・15 ニュースハイライト
30 今週の明星　歌謡日八郎　青木光一　芦野宏　斎藤京子　広島放送合唱団
8・00 放送演芸会　落語❶社長の電話❷三遊亭円生
9・10 ニュース解説坂田二郎
25 ラジオ芸能ホール　劇「蛇姫様」語り手　嶽金四郎　香川京子　坂東鶴之助
10・10 録音構成「死者も出したB型インフルエンザ」
25 生田流「古曲二題」❶山桜の曲❷ふき組　米川文子他
11・10 中共の農業危機　土井章◇海外だより
30 「猫をかたる」奥野信太郎

NHK 第二　1540KC

6・25 組合でつくった海苔場
45 そろばん教室◇工業教室「ネジリ応用」
7・05 税金講座「損益の通算」
20 商業実務「新しい店員管理」
30 若い世代へ❶私の中学時代　山手樹一郎❷皆なで歌おう
8・00 教養特集（録音と解説）「民俗学の旅」（愛知県）解説宮本常一
9・00 音楽のおくりもの「雨夜の品定め」吉井勇作　市川寿海　実川延二郎　茂山千之丞　茂山七五三　笹田和子
10・15 高校初級英語
35 高校中級数学
55 高校上級国語
11・20 フランス語初級
35 海外新進演奏家の群像　歌手ベルゴンツィとシモノー

ラジオ福島　800KC

6・10 少年ナンバーワン　加藤弘　松島トモ子
45 音楽の小箱
7・15 三楽演芸会
30 日立演芸会　落語独演　人情話「お藤松五郎」林家正蔵
8・00 青春歌謡ナイター
30 すかたん家族　一誠意と愛情の巻一　中田ダイマル・ラケット
9・00 平凡アワー　DJ星由里子
30 甚兵衛アワー　山手樹一郎作「朝焼け富士」大谷友右衛門　水戸光子
10・05 連続浪曲「母と子の愛」口演天津羽衣
30 バースアラカルト
11・05 連続放送劇「宮本武蔵」中村錦之助
20 ラテンへの旅
50 お休みの前に　松浦淑恵

テレビ　NHK

6・00 ▽この光は消えず「チャイコフスキー」
30 みんなの科学
7・15 バス通り裏
30 舞台中継「婦系図」一明治座で収録—花柳章太郎　水谷八重子　大矢市次郎　伊井友三郎　市川翠扇
9・30 ここに人あり「星空」竹内勇太郎作　石原三夫　鈴木和夫　鈴木瑞穂　高友子
10・20 海外ニュース
25 ニュースの焦点　藤瀬五郎
40 テレビ・コンサート　独唱柴田喜代子　戸田政子　中村健

民報映画案内

※【平市】26日まで
★世界館（五・五〇）妖花伝（七・一五）小次郎燕返し（八・四一）三兄弟の決闘（1日まで）
★平東映（七・〇六）億万長者（八・三〇）月影一刀流
★平館（六・一二）赤い夕陽の渡り鳥（七・三五）美しき抵抗（八・五〇）コルトが背中を狙ってる
★東宝民劇（六・二〇）第六の容疑者（八・二七）大坂城物語
★平新東宝（七・四八）殺られてたまるか（九・〇六）照る日くもる日後篇
★三夜東映（六・二八）砂絵呪縛（七・四三）南海の鬼（八・五四）突進太郎
★平松竹（六・四〇）坊ちゃん野郎勢揃い（八・二〇）猟銃
★ひかり座（六・一〇）誰も教えてくれない（七・五五）若者のすべて（30日まで）
★聚楽館（六・三〇）インディアン峠の死闘（八・〇五）ソロモンとシバの女王（2日まで）
※【内郷市】26日まで
★綾映劇　雨に咲く花　女蕨望郷　幌馬車は行く
★第二イワキ　新吾二十番勝負　南蛮鮫　三兄弟の決闘
※【常磐市湯本】26日まで
★湯本座　西部は俺にまかせろ　怒れる若者たちの遊び　ジャングル美女
★三函座　女の裏窓　ごつまなんきん　夜中の乳房　黒い欲情
★常磐座　東海の顔役　江戸の朝風　天下の大騒動
★常磐日活　大出世物語　不敵に笑う男　俺の故郷は大西部
※【磐城市小名浜】26日まで
★国際　バラ大名　お姐ちゃんはツイてるぜ　夜の肌
★磐城座　俺の故郷は大西部　少女　天下を取る　皇太子御夫妻アジア・アフリカ訪問記
★銀星座　戦場よ永遠に　皆殺し砦
★金星座　秋日和　波の塔
★東映　南蛮鮫　大空の無法者　曲り角の女
★第二東映　水戸黄門　百万両秘帖
※【勿来市植田】26日まで
★菊多館　夜六時　将棋大名　東海の顔役　ぼんごつ
★うえた館　夜六時　幌馬車は行く　犯行七分前　社長野郎ども
★中央館　夜六時　白子屋駒子　がめつい奴　敵は本能寺にあり
★植田ロマンス　夜六時　皆殺し砦　怒れる若者たちの遊び（31日まで）
※【四倉町】
★四倉国際　くらやみ坂の死美人　新吾十番勝負
★四倉文化　すべてが狂っている　くたばれ愚連隊　皇太子のアメリカ訪問

四倉港の桟橋架け替えで入札

四倉町は昨年の台風で破損した四倉漁港南防波堤の桟橋長さ二九・二五㍍、幅〇・八㍍を架け替えることになり、二十六日午後一時工事入札を行なう。

双葉中、高の支部合同懇親会

双葉中学と双葉高校の平支部、磐城支部の総会と合同懇親会は二十八日午後四時から常磐市湯本温泉景美里旅館で開かれる。会費五百円。

100円店

売春防止と純潔教育をテーマにきのう婦人問題懇談会が平市で開かれた。いろいろ意見が出されたが、この中で、あまりにも多過ぎる刺激的な大衆雑誌のハンランに不買運動を起こしてはどうかとの意見が出された。実際にどこの本屋にいっても、裸体写真の豊富な本が多いので、ちょっと拾いあげて立ち読みするのに気がひける。裸体が必ずしもエロとは限らないがほとんどは意識的に好奇心をかりたてるような編集である売らんかな主義も仕方ないがエロまたはエロに近いような本を扱わないというくらいの品位を持った店が一つでも二つでも増えることが欲ましい。飾ってあれば買いたくもなる旅の恥のかきすてとかいって列車内で、よく見るにたえぬ本を堂々と読んでいる人がいるけれども、列車内を自分の寝床と間違いているのかもしれない。水沢県婦人少年室長は「そんな本を読むと、顔に品位がなくなる」と、若い女性に言いきかせたというが、その通り。すでに姦淫（かんいん）したと同じだから。（龍人）

カメラとDPEカンノカメラ　平市公会堂通り

平駅前でいつ何時でもお食事の出来る店　ときわや　デンワ三三六〇

神仏具　平市新川町　電三九四八　橋本屋

クリーニング　洗張・防水　小松崎　平館前電3343

大谷石　井上　平市五丁目　電二〇六六

ふとんの倉庫　岡楽　平市三函小路　電三八〇二

ふとんは大河原　平市ひかり座前　電四六八二

写真は舘林　平公園下　電三三九六

お知らせ

今般　業務拡張に依り安田生命平月掛営業所のみ　下記へ移転致しましたので　お通知申し上げます。

新年度
月掛奉仕職員採用
営業主任1名…男子　高専卒以上　年令30才—40才
女子職員3名…余暇有る家庭婦人の内職に最適　高収入
委細面談　希望者は27日10時迄来社

安田生命保険相互会社
平月掛営業所
平市中町2—2　電3009

資生堂美容部員募集

▽採用予定人員　五名
▽応募資格　新制高校卒業（見込）以上　年令30才迄　通勤可能な方
▽待遇　初任給一万円以上　別に年二回手当及び制服の貸与あり　採用後は定期的に美容並びに販売に関する知識と技術習得のため資生堂本社が実合教育を行なう
▽応募手続　二月十日（金）迄履歴書、卒業証明（見込）書・最近の写真を添えて下記に郵送下さい　面接日等については追ってご通知いたします。

資生堂平販売株式会社
平市鍛冶町23　TEL・3363