夕刊
いわき民報
発行所
平市田町63
いわき民報社
社長　野沢武蔵
電話（代表）4161番
© いわき民報社 1961

木材の百貨店
株式会社 丸一材木店
新一般建築材
建材
ベニヤ板類
銘木　製函
工場　電（代）五八五八―九
販売部　平市五丁目電四六六二
自宅　平市五丁目電二二九〇

日曜特集

雪の蔵王へスキー行　平ベルガクラブ

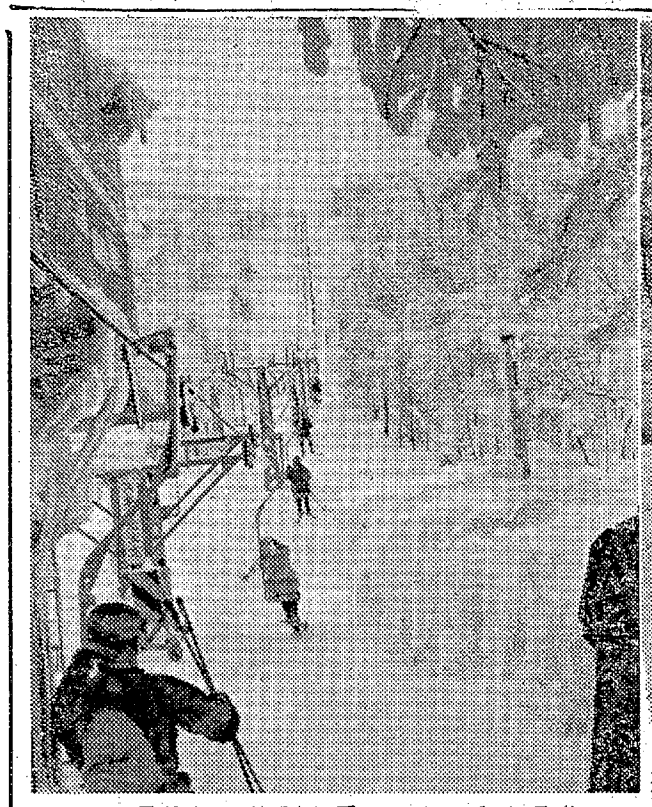
パラダイス・リフトに乗ってゲレンデへいそぐ

三月末の積雪に銀一色「白銀の王者」気どりのスキーヤーでにぎわう上の台ゲレンデ付近

○…スキーブームは全国的な傾向である。若い人々の間でスキーを語れないものは話題を失い、時代おくれの観さえある。地元では年間を通してすべるチャンスのない平市でさえ、スキー人口が一千人を越えるという。スキーこそ若い世代のシンボルとでもいうべきか。

○…「冬百万人のスキー客誘致」これは山形県の今冬のプランである。県当局が交通バス会社や観光協会、旅館業を動員し、道路の除雪、サービスやスキー場の設備改善に知恵をしぼっている。一月初めから三月末のシーズンオフまでに、百万人のスキーヤーを呼び寄せるのには、一日一万人以上山へ登る勘定になる。雪の山形にとってスキーヤーこそ観光のドル箱である。

○…なるほど「歩かずに登れる世界の蔵王」というキャッチフレーズにそむかず、標高千八百㍍の蔵王へ、バス、ケーブルカー、リフトと継承して頂上まで運んでくれる。延長千六百㍍のケーブルを始め、登山リフト九カ所、スキーゲレンデにはロープウエイも網羅に備えられ、初めてスキーを足につけた初心者でも自由に山に登れるし、すべらすとも降ろしてくれる。これが蔵王の魅力でもあろうか？ゲレンデのあるところ、スキーヤーで埋すまり、山の銀座の観さえある。

撮影　野沢本社社長、田中道太田中カメラ専務

地蔵岳（標高1800㍍）山頂の地蔵尊前で一休み

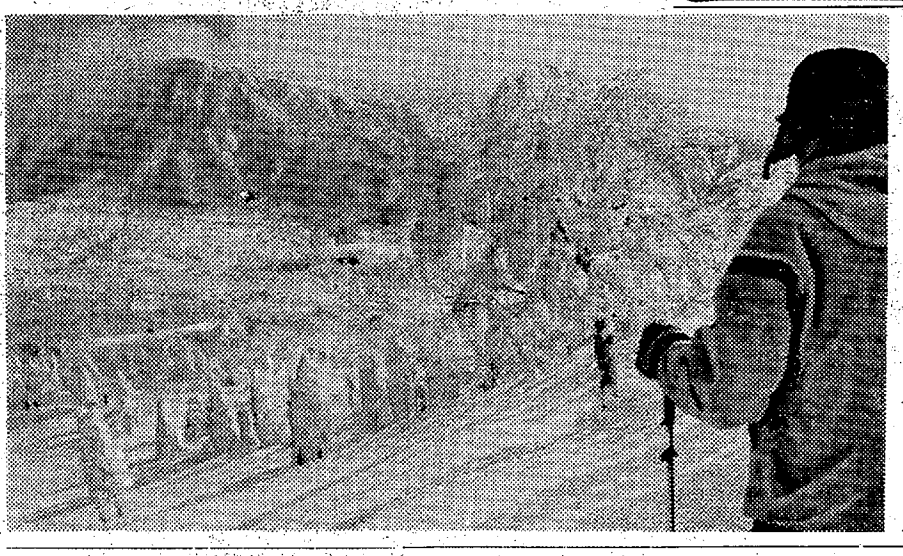
一行は地蔵岳ザンゲ坂から見た美しい樹氷地帯に目をうばわれた

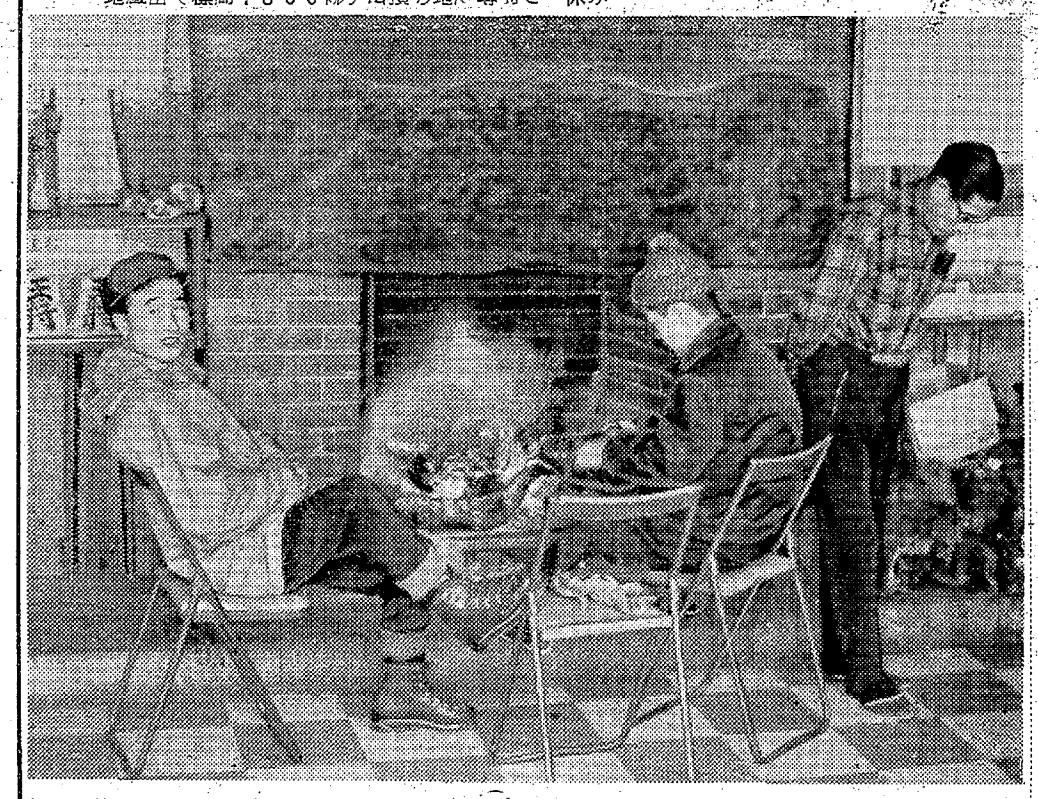
外気は氷点下10度前後、パラダイスロッジは赤々とダンロの火がもえ自慢話に花が咲く

きょうの話

スキー熱の急上昇に正比例して、スキーによるケガも極端に多くなったという。なげかわしい現象である。昔はスキーによるケガは、スポーツのうちではもっとも少なく、ジャンプや滑降競技など以外にゲレンデの事故はほとんど無かった。おそらく千人に三人くらいの比率だったろう。最近ではゲレンデの事故が多く、百人に七人という驚くべき数字だ。

▽　△

なぜこんなに多くケガ人が出るのだろう。スキーヤーが多くなって、ゲレンデというゲレンデはスキーヤーでラッシュを極め、自分で転倒しなくも突き当たって来る。日活俳優の石原裕次郎君が志賀高原で突き当たられ、右足骨折二カ月のケガをしたという、まことに迷惑な事故である。

ゲレンデにもワカワカ上っていられないのが昨今のスキー場である。もう一つの事故原因は、スキー場の施設が便利になり過ぎたことである。初心者でもリフトが山頂へ運んでくれる。基礎訓練を受けないですべることに危険がある突き当たる者の多くは滑降の自由がきかず、未熟から来る事故のようだ。

▽　△

スキーについている金具のエッジも、ケガを大きくしている。ゲレンデで練習する初心者には、エッジがかえって危険である。ストックも軽快できれいな金属製のパイプを用いるようになったが、竹と違って弾力がないから、ちょっとの衝激でもポキン、ポキンと折れる弱点がある。コーチの方法も単にすべることに重点がおかれているようだから、大斜面や急斜面の滑降に無理が出来る。スキーにケガを無くすると、もっと快適なものになろう。

祝　大野中学校増築工事落成　披露式　1月30日

御礼のごあいさつ

待望久しかった特別教室を完成していただき学校も父兄も感謝しております　町並びに地元各位の御協力に厚く御礼申し上げます

大野中学校長　荒川　栄
PTA会長　鈴木総一

工事施工者
土木建築請負業
八巻秀一
四倉町仲町（電四四七）

衆議院議員
木村守江

大野農業協同組合
組合長　鈴木文夫
専務　吉田正直

四倉町内学校長会

福島県人権擁護委員
木田織江
四倉町下柳生（電山田小湊二八）

四倉町教育委員
草野一
四倉町字中島

山田小湊郵便局長
大谷一郎
四倉町山田小湊（電六〇）

体育指導委員
草野博
四倉町玉山（電山田小湊一七五五）

四倉町助役
西山徳一
四倉町玉山林崎

大野地区選出町議会議員
木村徳治
四倉町字山田小湊
西山直次
四倉町下柳生（電山田小湊八）
高木憲平
四倉町駒込字戸沢
長谷川戡雄
四倉町字中島一七
馬上豊
玉山源景（電山田小湊一七五二）
佐藤栄
四倉町上柳生宣下七

NHK 第一　29日　1040KC

6・00　政治座談会「今後の政治課題」倉石忠雄　大平正芳　江田三郎　佐々木更三　伊藤卯四郎　司会唐島基智三
7・20　花の星座　中村淳子　戸川聰　平乃たか子　ビショップ節子　平尾昌章他
8・00　寄席❶落語「俳句修業」昔々亭桃太郎❷歌謡漫談　シャンバロー❸落語「宿屋の仇討」古今亭志ん生
9・08　ニュース解説新井達雄
20　仲よし演芸館　審査　五月一朗　神保国久　秩父重剛　曲師木村友香
10・10　日曜名作座「杏っ子」森繁久彌　加藤道子
45　新聞をよんで　斯治隆一
11・10　中ソの動向
40　「動物渡来物語」（キリン）◇ちょっと一言　戸塚文子

NHK 第二　1540KC

6・00　音楽のしおり「ドビッシー作品集」組曲「子供の領分」他　ピアノ小柳芳子
30　スクーリン上の黒人の歌
7・00　米映画「サンダウナーズ」解説岡俊雄　植草甚一
30　農村の歩み　座談「転換を迫られる麦作り」東畑四郎
8・00　科学談話室「宇宙開発1961年」（札幌市）糸川英夫
30　青年学級の友へ　高知県小川青年学級を訪れて
9・00　❶歌劇「オベロン」序曲（ウエーバー）交響曲第一番ハ短調（ブラームス）他
10・00　気象通報◇商工サロン❶商工だより❷商工相談室❸商店ア・ラ・カルト
35　スポーツ・ダイジェスト
11・00　邦学文庫「緑は異なもの」
30　学界だより

ラジオ福島　800KC

6・00　カネカロンコロムビアラリー
35　今週のヒットパレード
7・20　柳屋演芸会　落語　浪曲お笑い脱線クイズ「姿三平浅草四郎」
8・00　協和歌のリクエスト「畑の炭坑節」「遠い人」「俺には明日がある」「大阪野郎」
30　東西お笑い他流試合夫婦げんかするのとしないのでどちらが良いか
9・00　国華民謡アルバム「最上川船唄」「新庄節」「真室川音頭」
30　お笑い演芸会
50　キッコーツルアワー「名流小唄集」
10・05　連続浪曲「母と子の窓」㉔天津羽衣
30　スリーコーナ
11・05　劇「宮本武蔵」
20　名曲アワー
50　お休みの前に

テレビ NHK

6・00　ポンポン大将　桂小金治　加藤博司　飯田蝶子
20　危険信号「漫才大会」
7・20　花の星座　石井千恵　トリオ・こいさんず
8・00　パノラマ劇場　越路吹雪　藤沢嵐子　レイモンド・コント　他
45　私だけが知っている「怪しい男」夢声　江川宇礼雄　杉葉子　戸板康二　朝倉摂
9・00　日本の素顔「ヘイロン
10・25　ニュースの焦点
40　日本の芸能「郷土芸能」（北陸・近畿編）「夜高節踊」「矢代田楽」他　解説宮尾しげを

人寸描

勝又丁記（平郵便局長）

急逝した梁川前局長に代わって平郵便局十八代目の局長の席に着いた。小雪がちらつく日に着任したが、〝平は暖かいですネ…〟と、うれしそうだった。勤続三十七年、東北四県をまたに活躍、本州の最北端である青森県四名部にいたこともあり、平は最南端というから暖かいというのも無理がない。どうも近ごろは北国人の南部異動が多いようだ。一・六㍍で六十八㌔。小柄だがどっしりしたダルマ形で、応待は至極物静か。おっとりしている反面、シンの強いところなど東北人特有だが方言が少ないのも珍しい。

石巻市北魚山の出身。大正十二年逓信講習所を卒業、宮城県下の特定局岩ケ崎局を振ふり出しに郵政の仕事に飛び込んだ。すでに四回の表彰を受けた同県古参株の一人。三十一年八月青森県田名部局長になり、次いで青森局次長、花巻局長を経て平局長となった。農家の七人兄妹の三男。二、三男坊対策をみずから実行、もっとも安全かつ将来性のある〝官員さん〟を選んでこの道に入ったという。

兵隊には行かなかったが、戦争がたけなわのころは、前線兵士に劣らぬ銃後の守りを続けた。当時は男のほとんどが出征、女がこれに代わりにわか職業婦人が増えて能率が低下、しかも仕事は郵政のほかに、電報、電話もやっており、その苦労は大変なもので一生忘れられぬ思い出だ、と往時をしのぶ。郵政は国民の経済、文化生活の一部を担うものだから、信頼の受ける仕事をしたい、つまり郵便遵配は絶対致しませんという、愛される局長である。

男三人、女二人の四人の父親だが、すでに就職したり、大学に進学しており、平市六人町二、の自宅にはかつ子夫人との二人暮らし。読書が好きで毎晩読んでいるが、ほとんどが文学的なもの。若い時には野球、卓球をそんぶんにやったというスポーツマン。五十三歳（前花巻郵便局長）

第四回石城地区 勤労者写真入賞作品

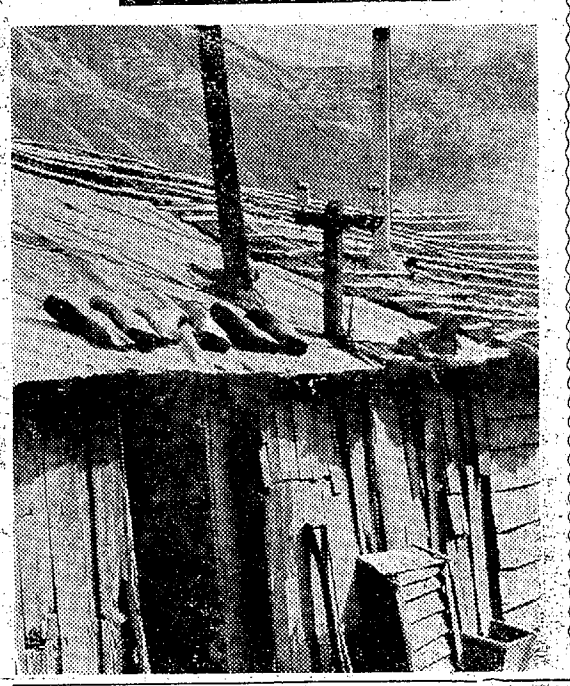

三等　陽の当たる場所
平機関区　二片　英治
マミヤシックス　50分ノ1秒
絞り8　ネオパンS

民報映画案内

※【平市】　1日まで
★世界館（五・五〇）妖花伝（七・一五）小次郎燕返し（八・四一）三兄弟の決斗
★平東映（六・四一）べらんめえ芸者鼠小僧（八・二五）新吾二十番勝負
★平館（七・二〇）等人残酷物語（八・四〇）俺の血は騒ぐ
★東宝民劇（六・五〇）東海道節抜け参道中（八・一五）縞の背広の親分衆
★平新東宝（七・〇七）東海道非常警戒（八・三七）女王蜂の逆襲
★三夜東映（六・二〇）嫁さがし千両小判（七・二二）悪魔の札束（八・四一）天竜母恋笠
★平松竹（六・四五）大江戸喧嘩まつり（八・三六）旗本愚連隊
★ひかり座（六・一〇）誰も教えてくれない（七・五五）若者のすべて（30日まで）
★聚楽館（六・三〇）インディアン峠の決斗（八・〇五）ソロモンとシバの女王（2日まで）
※【内郷市】　1日まで
★綾映劇　彼奴を殺せ　悪漢ブラックジャック　グランドキャニオンの対決
★第二イワキ　家光と彦左と一心太助　暗黒街の弾痕　忠直卿行状記
※【常磐市湯本】　1日まで
★湯本座　唄祭りロマンス道中　筑豊の子どもたち　暗黒街
★三函座　新二等兵物語　続々番頭はんと丁稚どん　丁稚どん　弾痕街の友情
★常磐座　若様侍捕物帖　億万長者　男の地平線
★常磐日活　都会の空の用心棒　犯行七分前　香港指令0号
※【磐城市小名浜】　1日まで
★国際　あゝ女雛　銀花祭　おとうと
★磐城座　明日なき男　美しき抵抗　赤い夕陽の渡り鳥
★金星座　続々番頭はんと丁稚どん　まぼろし探偵　誰れよりも金を愛す
★銀星座　逢う時はいつも他人　落葉（2日まで）
★東映　鉄火大名　億万長者　折鶴親爺
★第二東映　つくば太鼓　続々べらんめえ芸者　続少年漂流記
※【勿来市植田】　1日まで
★菊多館　夜六時　素浪人百万石　緋ぼたん浪人　男ならやってみろ
★うえた館　夜六時　大草原の渡り鳥　美しき抵抗　女盗賊王
★中央館　夜六時　独立愚連隊西へ　あばれ飛車　番頭はんと丁稚どん
★植田ロマンス　夜六時　尼僧物語　聖堂王　アフリカの星
※【四倉町】
★四倉国際　怪談五十三次　悪魔の札束　花吉原百人斬り（30日まで）
★四倉文化　めつがい奴　第吹川（29日まで）

七店、従業員83人を表彰
平市飲食業会で

平市飲食業会は二月一日午後一時から平市公会堂日本間で新年会と懇談会を開き、優良店舗七軒と永年勤続従業員八十三人を表彰する表彰次のとおり。

【優良店舗】一良久（設楽貞子）そでつ（木村千代子）ときわ（松本幸太郎）初の屋（鈴木ハツ）若草（小宅ひな子）ホーム・バーまさご（清野光子）すみ川（澄川澄）

【永年勤続従業員】▽十年＝渡辺富子（喜久屋）鈴木サダ子（鈴木屋）佐藤克哉（玉半）高野あき子（安楽）松崎洋子（銀馬車）児山マサ（ときわや）▽七年＝馬上マサ子（美やこ）園部カツ子（広味屋）湯本武儀（マルサ）佐藤トシ子（同）大野幸介（不二屋）本多春男（さかえや）斎藤一（同）渡辺強（同）太田良枝（さかえや）小川セキ（ブラジル）河内テツ（同）高木正子（パール）斎藤静代（松月）小林清一郎（さかえや）▽三年＝佐藤キヨ子（喜久屋）菅井静江（小松屋）新屋千恵子（うつぼ）島原和男（マルトモ）坂木鼎子（エビス）室山浅子（白雪）後藤昭一（不二屋）草野キヨ子（同）太田ミヨ子（伊藤食堂）国井希江子（浮世）渡辺力夫（あそこ）渡辺ヤス子（同）渡辺研一（さかえや）今野利裕（同）赤間シオ子（同）菅野マサ（同）野口イノ（同）太田八重子（同）村中桃枝（同）鈴木謙三（魚清）上野ヨシ子（さくら家）佐藤武雄（玉半）但木滝雄（同）若松貞雄（同）高橋滋（同）堀越敏夫（同）鈴木ノエ（同）大平キヨ子（同）鈴木春子（同）大和田ヒロ子（同）荒川憲子（同）須藤千世子（大宝）根本幹雄（江戸川支店）鈴木里子（新光月）斎田クニ子（ドン）青柳光江（パール）柳館共栄（安楽）菅野千恵子（味一番）佐川君子（松月）渡辺タツ（同）天野正勝（同）岡博穂（同）小久井卓（同）篠田富蔵（同）瀬谷弘訓（同）柳内あつ子（浅草食堂）大井川稚子（フラワー）川口菊子（同）山沢京子（酒喜滝）鷲沢佳吉（同）伊藤ふみ子（きんぽう）松村定雄（カイカ）野口八郎（同）古川とめ（同）山野文麿（同）佐藤千代子（松月）三森登美子（市川喫茶）斎藤昭太郎（カド）遠藤吉三（有楽）直井さい子（同）鈴木八重子（銀馬車）永沢光子（サロン）井川幸子（同）

半日お父さん〟の会
平市未亡人会で初催し

平市むつみ会（会長金成キミさん）と福祉事務所は父親のないこどもたちを招待、二月十八日公会堂日本間で初の〝半日お父さん〟の会を開く。父親を知らない未亡人の子供たちのうち小学校六年生六十人を日本間に招待、お父さんには諸橋市長、樋口助役、長谷川教育長ら知名人になってもらって、半日を父母の間で楽しく暮らしてもらおうというもの。

常磐市在住山形県人形県人会　常磐市在住山形県人会（会長会田富治氏）は二十九日午前十時から同市大湯館で新年会を開き、会計報告があったのち今後の活動方針を話し合った。

市況

魚類（単位＝円）

（二十八日午後一―二十九日正午）
二十九日は江名、中之作に延縄漁があり、小名浜では底引など好漁。二十八日のイワシ漁は大漁

【小名浜港】　底引船二十三隻　小型船十九隻　小延縄船五隻　巻網船二十五カ統
▼イシモチ　二千五百㌔　一二〇―一五六▼トウジン　千六百㌔　一二▼アンコオ　千三百㌔　八五―一▼小ヤリイカ　千二百三十㌔　六〇―三七▼アナゴ　七百㌔　三〇〇―一七〇▼ムシカレイ　四百五十㌔　一五五―九五▼イカ　三百五十㌔　一二〇―七〇▼タコ　二百九十㌔　一二五―七〇▼ギンタイ　二百八十五㌔　二五―二〇▼水タコ　二百七十㌔　五五―三五▼ナメタ　二百十五㌔　一七〇―一二五▼小アジ　百九十五㌔　一〇―七▼ホウボウ　百六十㌔　二〇―一四五▼ヤナギ　百五十㌔　四五〇―三〇▼アブラギス　百五十㌔　三五▼マツカワ　百二十五㌔　二二〇―一八〇▼サクラエビ　三千二百㌔　三四▼ムシカレイ　百五十㌔　一五〇▼アナゴ　百㌔　二〇〇▼フグ　千㌔　六一―三七▼ソイ　百四十㌔　一二〇―八五▼ノドグロ　百十㌔　一〇五―一〇〇▼アナゴ　百六十㌔　二五〇▼マイワシ、セグロイワシ混り　十三万㌔　六三―三四　三十七万五千五百㌔　六五―三一

【江名港】　底引船二隻　延縄船二隻
水揚げ中

【中之作港】　底引船一隻　巻網船十カ統　延縄船一隻（水揚げ中）▼ドウジン　五千六百㌔　一八―一三▼アブラサメ　二千二百五十㌔　三八―三〇▼水タコ　千五百㌔　六三―五〇▼イカ　千百㌔　四七―四〇▼マイワシ、セグロイワシ混り　十三万㌔　六三―三四　おことわり＝野菜は休みます。

長崎　加寿だし屋
長年の研究の累積による品質と風味は東都の一流店の品におとらぬと弊店自慢のものの一つであり贈答品等にご愛用頂いております
（一本100円　折300円から）
ひんひん　平餅本舗　松月堂
平市銀座　TEL.2206

松本楼
平市南町　電（代）六六四四

イネバンザイ
〝稲万歳アワー〟
毎週金曜ラジオ福島
午後0時15分より

良いお酒　稲一万歳
ねだん
1.8㍑入り瓶詰　490円
720㍉㍑入り瓶詰　204円
300㍉㍑入り瓶詰　92円
180㍉㍑入り瓶詰　61円

開店お知らせ
皆さま、この度「潮月レストラン」あと二階を改装、見違えるほどに生まれ変わり、「バーコマ」が二十八日から開店致しました。何とぞ御愛顧下さいませ。
◇店内が広く楽しく踊れます
◇婦人多数がお待ちしております
◇毎晩九時から一時間、艶歌師による「流しタイム」を設け、サービス致しております
※婦人募集　高給優遇
バーコマ
平市ひかり座裏通り　電三六一

尋犬　▽柴犬七か月オス尾左巻中大、綱付首輪▽名前ゴン▽呈謝▽電（平）五七四一

公認　平宅地建物取引所
平市才槌小路踏切際色川材木店内電二三六一

石炭輸送計画番狂わせ

常磐炭、貨車不足かこつ

冬の需要期でやゝ盛り返しを見せている炭鉱界は十二月中旬以降、正月用物資の輸送増に伴って貨車回りが悪くなり、十二月は一千七百九十五両が欠配、このため輸送炭は目標より二万八千トンも下回る三十五万二千トンの実績しか上げられず、一月に入ってからも北陸地方などの大雪で貨車回りが一層ひどくなり、二十日までに予定数より千九十九両（二万四千トン）少ない。

冬の需要期でやゝ盛り返しを見せている炭鉱界は十二月中旬以降、正月用物資の輸送増に伴って貨車回りが悪くなり、十二月は一千七百九十五両が欠配、このため輸送炭は目標より二万八千トンも下回る三十五万二千トンの実績しか上げられず、一月に入ってからも北陸地方などの大雪で貨車回りが一層ひどくなり、二十日までに予定数より千九十九両（二万四千トン）少ない。このため東部石炭協会では貨車の増配を国鉄に再三陳情しているが、現在一日平均七百両前後の配車しかなく、この分では今月の実績も三十五、六万トンと予定の一割減になるのではないかと、憂慮されに備え需要期の発炭に集中しているだけに、思わぬ支障で石炭貨車輸送計画が番狂わせになり泣くにも泣けない表いという有様だった。

三者仲良く賃上げ

常磐市議会に上程　議員、三役、職員

常磐市の臨時市議会は三十日午前九時から市役所会議室で開き、市三役、市職員の給与条例と市議会員の報酬条例の一部改正、三十五年度追加更正予算など十二議案を上提する。市職員のベースアップは最高五千九百円から八百円。市長は七万二千円（現行五万六千円）助役五万七千円（四万四千円）収入役五万二千円（三万八千円）議員報酬は議長二万円（現行一万円）副議長一万七千円（九千円）議員一万五千円（八千円）と職員、三役、議員三者ともども仲よくベースアップする。

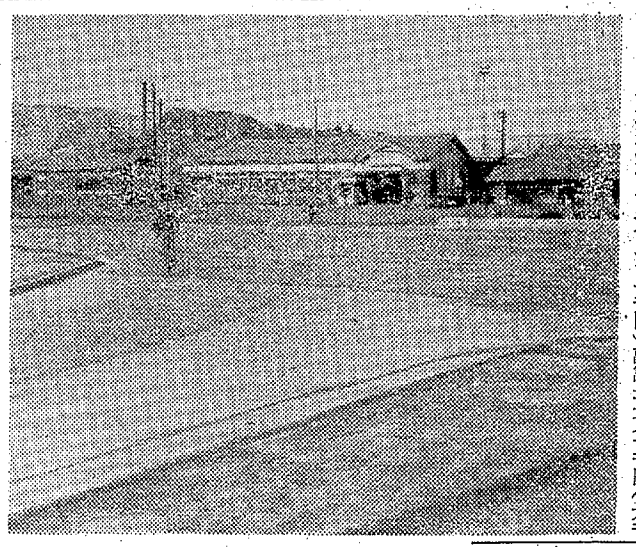

炭鉱離職八千五百人

昨年の失保金　転職多く支給額減る

平職安管内の昨年一年間の失業保険受給は延べ一万六千六百二十人一億三千五百八十四万七千百七十円となった。これは前年の一億五千三百七十九万八千九百六十四円に比べると約一割の減少を示しているが、このうち炭鉱離職者は五十五・六％を占める八千五百五十五人に達している。受給者減少の原因は好景気の持続で失業保険金の受給期間中に他に就職した者が多かったことが上げられている。失業保険の支給を受けた炭鉱離職者数は昨年一年間で八千五百五十五人（男六千百四十四人、女二千四百十一人）で、三十四年に比べて七百六十四人増加し、特に多かったのは六月の一千九十四人、九月九百六十四人、五月九百十四人などの順で、これらの月は常磐炭鉱、古河好間などからの離職者が多かった。

無灯火自転車がひかれ重体　二十八日午後六時二十分ごろ、いわき市城市折戸字埠浦六八地内の県道で、同市江名字走出三五、金成義則さん（三）が小型トラックを運転、前から走って来たトラックに気をとられ、横丁から無灯火の自転車で走って来た同市江名字走出三五、土工坂倉梅一さん（五）と衝突、転倒した坂倉さんは頭を打ち、脳内出血で重体。小型トラックのスピードを出しすぎたこと、坂倉さんの無灯火直前横断が原因。

いわき芸協演劇研究会　2日　湯本公民館

いわき芸能主催の演劇研究会は二日午後一時から湯本公民館で開かれる。演し物は、稲の会（平市）の〝はだしの青春〟あお実会（磐城市）〝海の仲間〟常磐市演劇研究会の〝乞食の歌〟

バイクにはねられ死ぬ　二十八日午後五時十分ごろ内郷市綴町秋山三〇地内内郷駅前国道で平市から常磐市に向け荷台に三十六キロの荷物を積んで走っていた常磐市湯本字上川一四、雑貨商山名誠さん（四）運転のバイクと、バスの乗るのを待っていた内郷市白水町川平六七、炭鉱夫早坂正一さん（三）が正面衝突。早坂さんはあおむけに転倒、後頭部を強打、労炭病院に収容されたが十分後に死亡した。なおバイクも転倒傷を負った。

失業なくす国民行進に参加　石城共闘会議で決める

民主主義を守る石城地区闘会議は二十八日午後一時から平市大工町労働会館で開かれ、現在問題となっている小児マヒについては❶子どもを小児マヒから守る署名運動を今後も推進する❷農業基本法粉砕のため、来月上旬労農会議を開く❸公共料金、物価値上げに反対することなどを決めた。また二月二十日、失業と貧乏をなくす国民大行進東北班の浜通り通過に際しては全面的に協力し、同行進に参加することになった。

内郷駅前の舗装工事が完成

平土木事務所では昨年十一月初旬から総工費三百万円を投じ内郷市駅前広場の舗装工事を行なっていたが、予定通り立派に完成、面目を一新した。この工事は駅前広場千百九十五平方㍍をアスファルト舗装し、両側には幅三・四㍍の歩道も完成、内郷駅前から六号国道に通ずる延長百五十㍍（幅十・八㍍）の道路も全部舗装された。【面目を一新した内郷駅前広場】

まるで飛行ダコ大会◇◇◇◇

◇◇◇平市で、揚がれ揚がれと140人

平市、平観光協会主催の市民タコ揚げ大会は二十九日午前十時から平工校庭に市内の小中学校児童生徒百四十人が参加して開かれた。好天ながら無風状態とあって子供達をあわてさせ、手製のタコを「あがれあがれ」と一生懸命だった。湯山平二小校長ら六人の審査員は飛行状況、創意工夫、安定度を約一時間にわたって審査した。

昨年のタコ揚げ大会の流行は六角ダコだったが、ことしは飛行が良いといわれる飛行機ダコがほとんどで、飛行機大会といったところ。

大会終了後参加者には記念品が贈られたほか、市長賞、観光協会長賞など盛沢山の賞品が贈られた【タコ揚げ大会】

平工夜学生44人も完全就職　昼間と同待遇で

平工（校長富田高明氏）は三十五年度卒業生三百十九人のうち三百四人の就職希望者があったが、全員の就職が十二月中に決定した。

乳牛の結核検査　常磐市農林課では三十日午前九時から斑嶺地区で同十一時から磐崎農協前の二カ所で乳牛結核検査を行なう。これは昨年八月に検査を受けなかった乳牛を対象。

天気予報　玉半提供　電五〇三二　（小名浜測候所発表）

【今晩】北風、曇りところにより小雨か小雪。
【あす】北風、曇りのち時々晴れ
【海上】今晩は多少風波がある。あすも風波がある。

亡父清治葬送の際は御多忙中にも拘わらず遠路態々御会葬下され且つ御丁重な御香料を賜わり御芳情誠にありがたく厚く御礼申し上げます

早速拝趨の上御礼申し上ぐべき処略儀ながら紙上を以ってであいさつ申し上げます

昭和三十六年一月二十九日
四倉町上仁井田南浜四六

喪主　木村正
親戚代表　渡辺貴守
友人代表　関内一俊
佐藤一郎
古川伝一
山崎与三郎
諸橋善太郎
斎藤久郎
鈴木常次郎
木村松

測量機事務用品計量器　修理　藤森　平市銀治町電二二九六

茨城キリスト教学園高等学校
（普通課程）
▶募集人員　200名（共学）
▶試験期日　3月9日・10日
▶試験科目　国語　社会　数学　理科　英語　面接
▶願書受付　1月16日…3月1日
▶入学案内　8円切手貼付封筒および切手30円同封
茨城県日立市久慈町4048
TEL・（久慈浜）2255

添田自動車板金工場　平市北白土　電三四九三

今週のニュース
今年のカゼに合った新しい薬
必要なことは保温、安静、薬品です
そしてひき始めが勝負です。薬品は普通感冒薬のほか、サルファ剤、強壮剤の使い分けが肝要。
パンS（内服用）　一〇〇円
コルゲン8　二〇〇円
グロンサン（内服用）　一〇〇円
アプシード　二〇〇円
DRUGS　関内薬局
平市四丁目　TEL（代）3175

いまが一番必要です！
いつまでつゞく寒さでしょう…お母さんの一番つらいのはおせんたくだろうと存じます…でも大丈夫性能の良い金光堂の電気せんたくきがお手伝いします
☆サンヨー洗濯機　一八、〇〇〇円から
☆日立洗濯機　二一、〇〇〇円から
外各メーカー製各種
時計と音楽・デンキのデパート
金光堂
平市5丁目　TEL：4595
磐城市本町　TEL：2853

ラーメン高いわヨまけとキ
とお客さまからお小言を頂戴しましたので食堂では早速きのうから値下げいたしました。中華もののうちでは一番の人気商品ですから
ラーメン　四〇円
五目ソバ　七〇円
中華ランチ　一〇〇円
ランチ　一〇〇円
カレーライス　五〇円
ミックスグリル　一四〇円
一級酒太平桜　一合　九八円
ビール　一六〇円
藤越　平市

谷崎文学の名作映画化

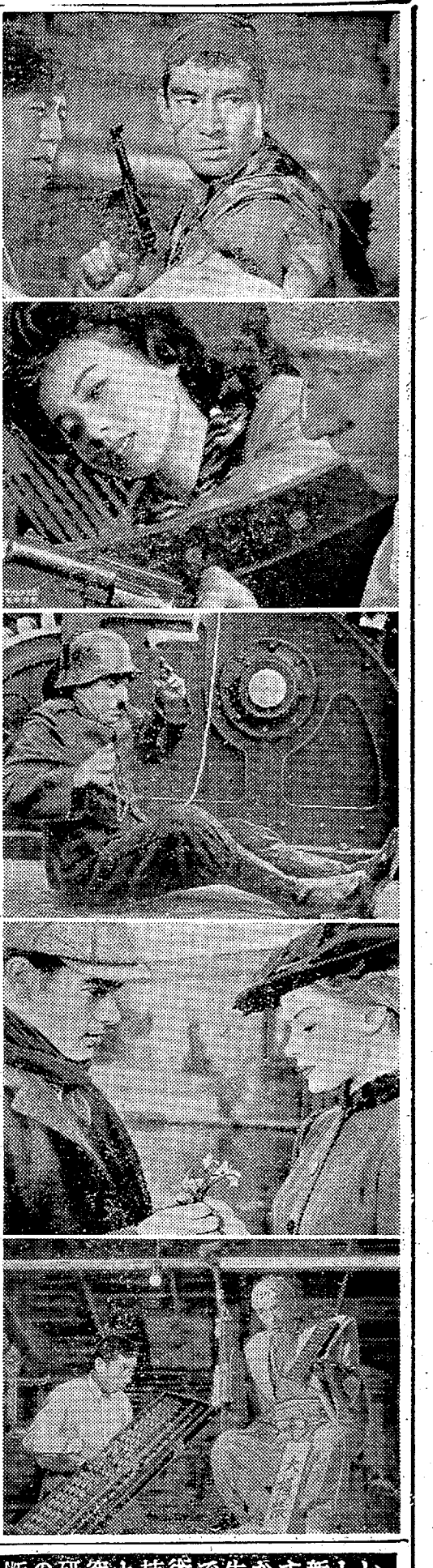

痴人の愛　大映東京映画。木村恵吾監督作品。叶順子、船越英二主演。色彩。**すれすれ**　大映東京映画。瑞穂春海監督作品。川口浩、弓恵子主演。**東海道ちゃっきり娘**　大映東京都映画。加戸敏監督作品。仁木多鶴子、小林勝彦主演。（2―4日世界館）

誰よりも君を愛す　大映東京映画。田中重雄監督作品。叶順子、本郷功次郎主演。色彩。**素適な野郎**　大映東京映画。富本壮吉監督作品。本郷功次郎、若尾文子主演。色彩。**お嬢さん三度笠**　大映京都映画。安田公義監督作品。弓恵子、小林勝彦主演。（5―7日世界館）

鳴門秘帖（前篇）　東映京都映画。内出好吉監督作品。鶴田浩二、大川橋蔵主演。**警視庁物語不在証明**　東映東京映画。鳥津昇一監督作品。神田隆、堀雄二主演。（2―7日平東映）

喧嘩太郎　日活映画。舛田利雄監督作品。石原裕次郎、芦川いづみ主演。色彩。**東京の暴れん坊**　日活映画。斎藤武市監督作品。小林旭、浅丘ルリ子主演。色彩。**浅草姉妹**　日活映画。森永健次郎監督作品。沢本忠雄、稲垣美穂子主演。（2―7日平館）

お姐ちゃんに任しとキ　東宝映画。筧正典監督作品。団令子、中島そのみ主演。色彩。**ふんどし医者**　東宝映画。稲垣浩監督作品。森繁久彌、原節子主演。**がんばれ！盤獄**　宝塚映画。松林宗恵監督作品。小林桂樹、富士真奈美主演。色彩。（2―7日東宝民劇）

誰よりも金を愛す　十八代目の小原庄助（三木）は大金持ちになり汚名をそそごうと上京。億万証券に就職して恋人のミツ子（浜野）に目もくれず精一杯の努力。初代庄助の幽霊が株の相談にのるので彼は営業部長に栄進した。車にはねられて入院した庄助は脳波ブレーキを研究するキューリに投資した。だが初代庄助は怒って天上へまい戻るので彼は倒産寸前になる。二代目から十七代目までの庄助が援助しているのを知った初代庄助は再び十八代目を戦争の危機が去って倒産。だがキューリの脳波ブレーキが完成して庄助は一躍億万長者となり、恋人ミツ子と会津へ帰る。新東宝映画。斎藤寅次郎監督作品。

喧嘩まつり江戸っ子野郎と娘たち　第二東映京都映画。小野登監督作品。里見浩太郎、花園ひろみ主演。（2―7日平新東宝）

砂漠を渡る太陽　東映東京映画。佐伯清監督作品。

チャップリンの独裁者　トメニア軍の兵士であるユダヤ人の床屋は奮戦したが戦争は負け、戦傷で記憶を失ない病院に収容された。数年ののち政変が起こりヒンケルという独裁者が現われ、ユダヤ人を迫害した。床屋は政変を知らずに自分の店に戻り、ハンナなどと協力して抵抗した。ヒンケルはオスタリッチ進駐を考え、隣りの独裁者ナパロニと協定しながらそのスキに自軍進駐の準備をした。収容所に入れられた床屋は脱出したが、国境でヒンケルと間違えられ部隊は進軍を始めた。そのころヒンケルは鴨猟中を床屋と間違えられ逮捕された。数万のヒンケル軍を前に床屋は演説をしなければならなかった。彼の声はしだいに熱をおび、自由と平和を守ろうと叫んだ。米・ユナイテッド・アーチスツ映画。チャールズ・チャップリン、ポーシット・ゴダード主演。☆

砂漠を渡る太陽　悪の華　チャップリンの独裁者　息子と恋人　誰よりも金を愛す

神田祭り喧嘩笠　東映京都映画。マキノ雅弘監督作品。里見浩太郎、大川恵子主演。**浪人八景**　東映京都映画。加藤泰監督作品。市川右太衛門、雪代敬子主演。色彩。（2―7日三夜東映）

悪の華　新興財閥の一人娘多鶴子（葉野）は婚約者三村といるところをちんぴらの辰、三公、紋三郎の一味に襲われ三村は抵抗したので三公に殺された。辰たちは多鶴子を誘拐して身代金をゆする計画をたてパーのマダム澄江から軽井沢にある源次の小屋に行くようすすめられた。澄江は愛人の上坂とその弟タカシ（津川）と後を追い身代金一千万円を手に入れた。金の分配のとき辰と三公はタカシに殺された多鶴子を連れた兄弟は神戸へ飛び指紋を検出した警察は三人組を指名手配し、辰の情婦を尾行した。上坂は澄江を殺して多鶴子をひきするように山腹を登り始めた。上坂がピストルを彼女へ向けたとき一瞬早くタカシのピストルが火を吹き上坂は死んだ。タカシも追いつめられ谷底へ落ちる。松竹大船映画。井上和男監督作品。色彩。

つくば太鼓　第二東映京都映画。深田金之助監督作品。近衛十四郎、藤田佳子主演。（2―7日平松竹）

息子と恋人　坑内夫の二男ポールは母に愛されあきらめ勤めに出て年上の女クラブにひかれる。彼女は夫ドウズの素行が悪く別居していた。ある夜ミリアムと水車小屋で結ばれるがポールは彼女に失望。クララは彼を夕食に誘い家に泊め一週間秘密の休暇をとろうという。休暇から帰ったポールはドウズに傷つけられ、たどりついた家で母は病床にあった。ポールは水仙を描いて母をなぐさめたが母はそれをみないで死に、新しい人生をふみ出すためポールはミリアムに別れを告げロンドンへ発つ。甘世紀フォックス映画。トレバー・ハワード、デイーン・ストックウェル主演。

郷愁のボルガ　ソ連・モスクワ・ゴールキー・フィルム映画。アンドリューシャ・デミヤノフ、ミーシャ・チャグーノフ主演。☆（31―6日ひかり座）

フォート・ブロックの決斗　甘世紀フォックス映画。ドン・マレー、リチャード・イーガン主演。色彩。（3―6日聚楽館）

魚で立派な体格に

偏食なくす給食研究会

江名小　県学校給食会石城支部給食研究会は二十四日、磐城市江名小学校（小松藤治郎校長）で開かれた。江名小が「地域社会の実態にそくした学校給食の資料」として発表したところによると、ここ三十年十二月補食給食、三十一年九月から完全給食C型（週三日制）を実施していらい給食児童（九百四十五人）の身長は全国、県、山村の平均に比べすぐれているが都市よりは下まわり、一方体重においては全般にすぐれていることがわかった。とくに山村に比較して著しくすぐれていることは〝ハマ〟特殊地区であるため魚（小魚などをふくむ）を豊富に食べていることと、気候、給食に関係があることが大きいという。

また昨年八、九、十の三カ月を通じて調べた結果では一番児童たちが好んで食べたものは、パン、ミルクにカレーうどんを添えた献立で、魚のフライ、シュークリーム、カレー汁などが歓迎されている反面、クジラの肉みそ煮、インド風蒸、イカのゴマ汁、ゴマあえなどに残菜が多かった。またパンはクリーム、バターなどをつけた場合は残菜は少ないが、これは嫌いな調理のときに多く、またパンの焼き方にも関係のあることがわかった。児童の食品の好き嫌いをみると好きなものにはサツマイモ、ジャガイモ、カボチャ、とうふなっとう、油あげ、タマゴ、ノリ、サンマ、コロッケなどあげられ、嫌いなものはミルク、玉ネギ、三ツ葉などがあり、指導料理法によっては食べられるものであり、偏食矯正献立の研究の必要性を認めている。児童は甘い、からいとか酸に対しては敏感で、甘味に対しては敏感さを欠き、結局甘いか、からいかの極端なしかも濃厚な味を好んでおり、家族間でも共通の偏食が認められ児童の偏食矯正には家庭の協力が必要であることを痛感。給食を受けた者は受けた経験のない者よりやや偏食が少ないことを立証している。このため同校では偏食の害を知らしめ、偏食を矯正、正しい栄養知識を向上させ食生活の合理化につとめ、健康の増進をはかることを本年度の給食指導の努力目標にあげるとともに、栄養士の必要性を力説している。

特殊学級三つ増設の計画

常磐市教委で

常磐市教委では小中校の精薄児のため特殊学級を三つ増設するため県教委に交渉をすすめている。現在〝杉の子〟と〝あすなろ〟の二特殊学級が湯本二小にあり、この中に中学生六人が残っているので湯本一中と、このほか湯本一小、長倉小に一学級ずつ増設するというもの。

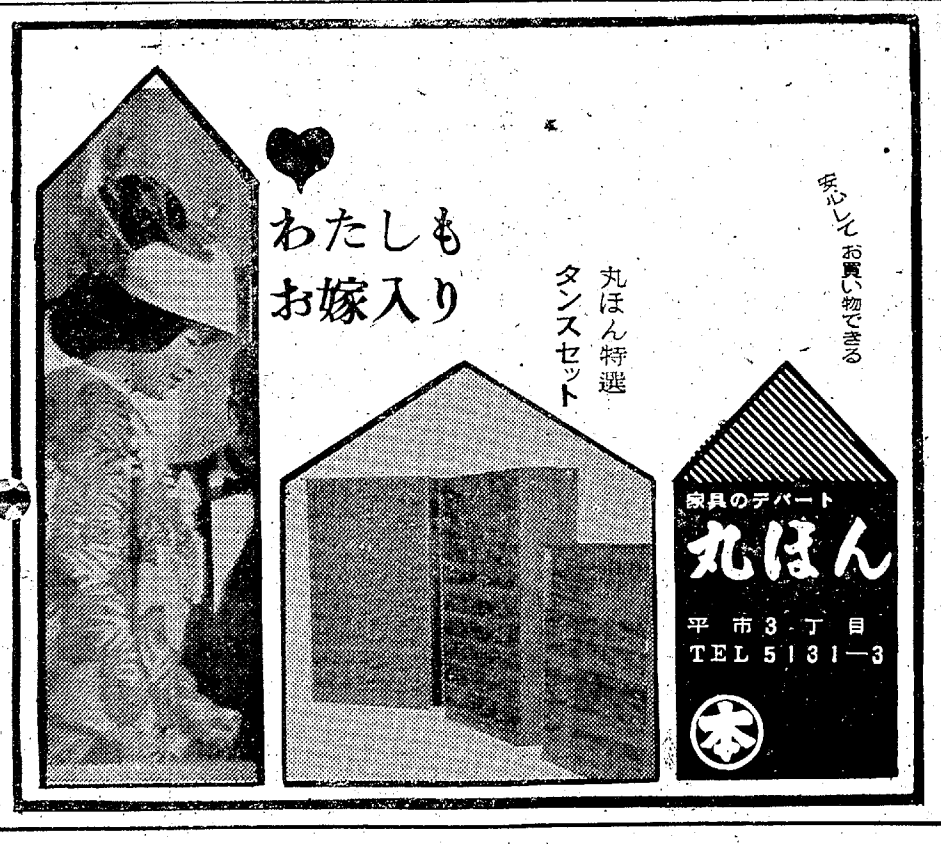

資生堂美容部員募集

▽採用予定人員　五名
▽応募資格　新制高校卒業（見込）以上　年令30才迄　通勤可能な方
▽待遇　初任給一万円以上　別に年二回手当及び制服の貸与あり　採用後は定期的に美容並びに販売に関する知識と技術習得のため資生堂本社が集合教育を行なう
▽応募手続　二月十日（金）迄に履歴書、卒業証明（見込）書・最近の写真を添えて下記にご送付下さい　面接日等については追ってご通知いたします

資生堂平販売株式会社
平市鍛冶町23　TEL・3363

不断の研究と技術で生かす新しい
8時間仕上げ
カメラセンター
富士商会
平駅前　TEL・4744

○看護婦　家政婦の御用命は
電二三〇七番　平看護婦家政婦斡旋所
労働大臣認可
◉親切丁寧な看護婦　家政婦で利用下さい　平市南町

性病科　皮膚科　泌尿器科
平市材木町　電四三四七（税務署前遊園地隣）
三浦医院
三浦正男

四四三一　四四三二
出前の酒喜庵

アパート▽六、四畳と六畳二間▽独立台所水洗便所ガス付（駅から15分（平市三倉）三倉荘▽連絡先＝電五二九三