夕刊
いわき民報
発行所　平市田町63
©いわき民報社
社長　野沢武蔵
電話　（代表）4161
振替口座（郡山）4028

背広は技術がお買い物です
注文洋服専門店
佐川洋服店
平・3丁目角　電2418

平小線の来春開通が確定的

経企庁　四千万円を調整増額

県道平―磐城線は一級国道四十九号線（新平線）につながる重要県道のため、平土木事務所が急ピッチで工事を進めているが、今年度完成のためには約四千万円の事業費が不足するため、早期完成の必要から通産省と建設省、県などから経企庁に対し、調整費から支出するよう要望していた。このため九月三十日に経企庁の田沼調査官らが来平、現地調査した結果、経企庁では三千八百十万円を支出することに決定、県も六百万円を追加することになり、結局四千四百十万円の増額が認められ、来年三月までには全線開通できる明るい見通しとなった。経企庁が道路改良のため調整費を支出したのは本県で初めて。

県道平―磐城線は新産都市建設と産炭地振興の問題がからみ合い特に同路線の沿線に常磐炭鉱が立坑を掘っているところから、通産省と建設省でも同路線を重要視し早期開通の実現を図るべきであるとして経企庁に要望されていたもの。調整費が認められない場合は道床はできても路面の整備ができず、結局開通は一年遅れになると心配されていたもので、これで来春には平―磐城間十三・六キが巾員八・五メートルの立派な道路が完成、自動車で二十分足らずで結べることになる。

これで今年度の総事業費は当初予算四千八百万円に県費六百万円が追加され、経企庁からの調整費三千八百十万円の合計九千三百十万円となり、未完成の三・二キの改良工事と橋梁新設工事に拍車がかけられることになり、関係者も朗報にほっとした表情。

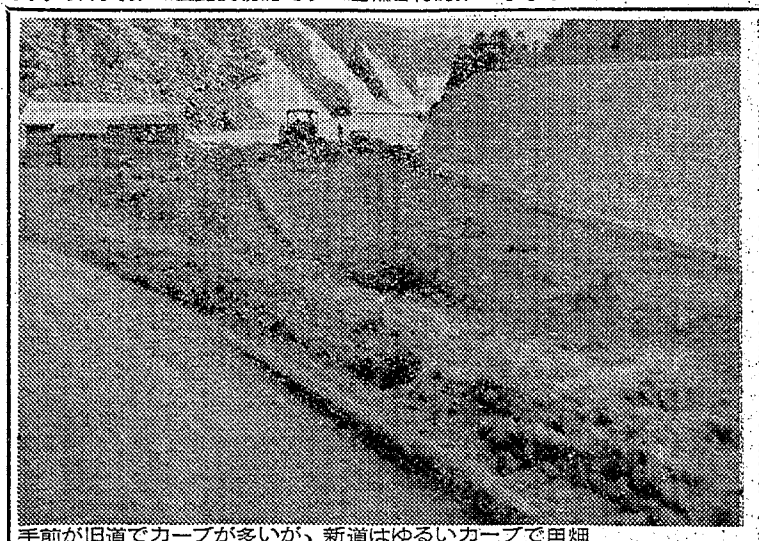
手前が旧道でカーブが多いが、新道はゆるいカーブで田畑をつき抜けて走る＝鹿島地内で

水野谷で少年球技大会　常磐市

防犯協会水野谷支部主催の地域少年球技大会は十三日行ない小学生の部鹿島チーム、中学生の部竜ケ沢チーム、女子鹿島チームがそれぞれ優勝した。

千寿荘に電気コタツを設備

厚生委が協議

勿来市議会厚生委員会（委員長鈴木朗氏）では十四日、市内の厚生施設千寿荘など十六カ所を視察したが、いずれも修理改善を要することがわかった。千寿荘（養老園）では冬期中はコタツに豆炭をたいて過ごしていたが、危険なので電気コタツに替えて欲しいとの希望があり、厚生委員会では市の理事者に要請し実現させることにした。

内郷高の第二期工事に着手

四千四百万円を投じ

県立内郷高校（校長平沢富雄氏）の新校舎第二期工事は常磐開発会社が総工費四千四百四十万円で請け負い二十日から鉄筋コンクリート三階建て二棟の建設工事に着手する。同校は昭和三十七年度から四カ年事業で鉄筋コンクリート三階建て二棟と体育館建設を行ない、現在一棟が完成し三年生が新校舎で勉強している。

第二期工事は二千三十九・四平方メートルの三階建て一棟で、普通教室八、特別教室六の十四教室が完備される。なお三十九年三月下旬完成する見込み。

後宿の側溝工事に着手　地内の側溝工事百五十メートは、百二十六万円で五十鈴興業が請け負って二十日から着工、来年一月十七日完成の予定。

農委会職員打ち合わせ　県石城事務所では十八日午前十時から職員打ち合わせ会を開く。議題は①農業構造改善事業②農地事務の簡素化など。

大学生を引き取り実習生に

中の作　坂部船主が船を提供

五年間も いまの若い人たちに水産の学問を気持ちよく続けてもらうようにと、五年間も続けて日本大学の学生を引き取り実習生として乗り込ませている船主が磐城市にある。この人は磐城市中ノ作坂部武男さんで五年前から底引漁船に学生をのせ、実習に自分の船を提供していたが昨年からはサンマ漁業の実習生を引きとっている。

今年も第十五北州丸（八四トン）＝二十四人乗り組み＝に同大学農獣医学部水産学科の学生約二十人を十日位の予定で四交代で收容することになり、第一回実習生三年生中西征太郎（三）同高橋清悦（三）同斎藤勲（三）同大学助手余座和征（三）の四君が十一日から乗り組み十三日小名浜港にサンマを水揚げした。同大学では全国の漁業家に学生を依託して漁業の実習を行なっているけれども、五年も続けて同一の船主にたのむのは坂部さん一人だけ。同大学の村山教三教授が坂部さんと親しいのと、北州丸の乗り組み員も同大学に協力的で学生たちも気持ちよく勉強できるところから毎年続けて実習に来ているもの。学生たちもまじめで漁師さんたちから好評を得ている。

坂部武男氏の話＝人手不足の折実習生余座和征君の話＝北州丸の人たちは不なれな私たちに親切でよく協力していただき感謝しています。手足まといになるので実習生を喜んで迎えてくれないところもあるのに、坂部さんはよく私たち学生のことを解解してくれ助かっています。

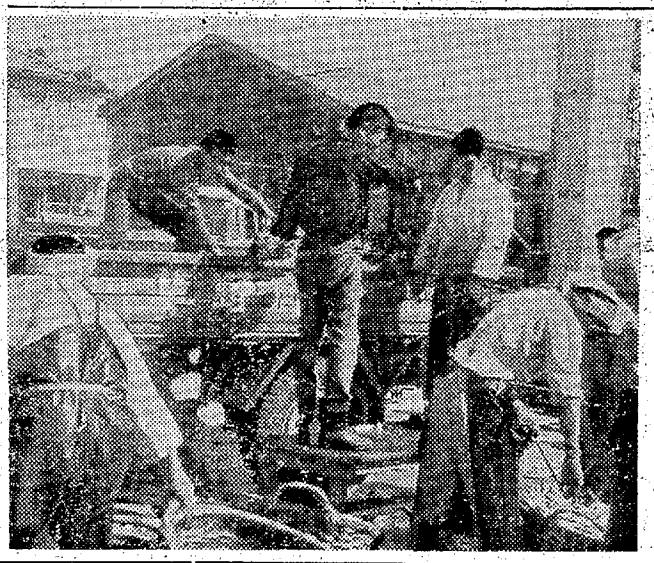
【北州丸でサンマ漁業の実習にはげむ日大の学生たち】

りに学生の皆さんにお手伝いしていただいて当方としても助かっています。近海漁業の実体をわかってもらうためにも実習生の乗船を続けて行きたいと思っています。

田畑氏の擁立断念

衆院選　民社党で最終結論

十二日以来進退のすべてを機関決定にゆだねその結果が注目されていた民社党参議院議員田畑金光氏の衆議院選挙三区立候補について、十四日午後六時から勿来市の田畑氏自宅に支持団体い民社党、同盟会議各代表が集まって最終会議で検討した結果、①衆院選挙が予想より早まる見込みであること②田畑氏が現在参院議席を占めていることその他の諸情勢から衆議院選挙への立候補は見送ることに決定した。

産業改善推進協で総会　産業改善推進協議会石城支部総会は十九日午前十時から県石城事務所会議室で開き①規約改正②事業計画③役員選出などについて協議する。

全市町村とも黒字

国保運営　家族の七割給付も可能

県石城事務所民生課がまとめた三十七年度末の国民健康保険加入者は、石城地方の全人口三十二万八千五百五十九人（七万二千二百九十九人）のうち四十・八％の三十三万四千百二十六人（三万三千帯）である。加入率の最高は三和村の八十八％、次いで川前村八十五・七％、遠野町八十・六％田人村七十八・一％などと農業地帯の市町村ほど良く、官公庁や工場などのあるところは健康保険に加入している者が多いため、国保加入者は平均四割台で、特に炭鉱の町といわれる内郷市が十四・四％と最低を示し、常磐市の場合も二十一・五％、好間村二十八・八％といった具合い。また各市町村とも同年度の特別会計で黒字となっているため、全家族の七割給付が考慮されている。

三十七年度の特別会計の決算は平市が九百九十九万三千円の黒字で最高を示し、四倉町が三百三十五万四千円でこれに次ぎ、内郷市が三百十五万三千円、田人村三百十五万円、常磐市二百五十三万八千円、勿来市二百四十三万八千円などが続き、最低は三和村の十三万三千円。それでも同管内の黒字総額は三千二百五十四万九千円となっている。各市町村別の国保加入者数は次のとおり（カッコ内は全人口）

▽平市　三万九百六十四人（七万一千百八十四）▽勿来市　一万九千六百九十五人（四万七千五百八十二）▽常磐市　八千八百八十人（四万一千百九十九）▽磐城市　五千四百二万六千九百二十三人（五万九千二百九十一）▽内郷市　五千四百四人（三万七千四百六十三）▽遠野町　七千九百七十人（九千八百八十）▽田人村　四千九百九十九人（六千三百九十五）▽好間村　四千二百三十六人（一万四千六百六十三）▽小川町　五千九百人（九千四十）▽三和村　六千六百五十六人（七千五百六十一）▽四倉町　九千四百二十八人（二万七百二十一）▽川前村　三千七十一人（三千五百八十）

宮分会が優勝

内郷で運転者競技会

交通安全協会内郷支部運転者会主催の第八回自動車運転競技会は十三日午前十時から内町小グラウンドに市内八分会、約二百人が参加して開かれた。大型トラックからバイクの運転者までが、安全運転やタイヤとりかえ、ムカデ競走など二十種目を行なった結果、総合で宮分会が初優勝し盛りたくさんの賞品が贈られた。

英国製ホイルトラクター

平農機センターで購入

○…平地区農業機械化センターに八日、イギリス製のホイルトラクター一台が配置され、これで同トラクターが二台となった。新しく配置されたトラクターは〝インターナショナルハーベスター〟といわれる三十五馬力のもので、付属品一式で三百万円もするという新鋭車。

○…これまでのトラクターはデスクプラウをつけて耕起したあと、さらにデスクハローで砕土しなければならないが、今度のトラクターには耕起と砕土が一度にできるロータリーがついているため、利用者の負担額も軽くて済むことになり、利用者もかなりふえるものと見られている。

○…また耕地の高度利用から、二毛作をする水田がふえているが、耕起と砕土が一回で実施できるので、田植え直前まで二毛作の收穫が楽しめ、また労力節減のための乾田直播にも利用できるとあって農家から期待がかけられている。

寸言

▼失対工事でシビレを切らしていた平小線が十年ぶりに開通の見通しつく。一大朗報だが十年間のロスは取り返せない。

▼交通宣言都市に恥じない市政市民活動の伴わぬウラミあり。奮起をのぞむ。

天気予報

玉半提供　電五〇三一

（小名浜測候所発表）

【今晩】南よりの風、曇りで一時にわか雨。

【あす】北のち西よりの風、曇りのち晴れたり曇ったり。

【海上】今晩は多少風波のある程度。あすは風波がでてくる。

しばらく休ませていただきましたが
店内大改装と
最新鋭機を全機入れ替え
開店いたしました
全機開放に
ご期待下さい

新装パチンコ開店

本日（火）3時から
16日（水）2時〃
17日（木）正午〃
18日（金）正午〃
19日（土）10時〃
20日（日）平常通り

平ゲームセンター
平市三十米大通りTEL・6854

平市

七中学校野球部めぐり

ミート戦法で勝運を

チームワークは絶対

平三中

㊐…小粒ながらキャプテン志賀安信遊撃手を中心に、チームワークのよさはほめられる。昨年の新人戦で遊撃手として活躍した若松薫選手が投手に起用され、投打の中心となっているほかは、総体的に昨年の三分の一ぐらいの実力しかない。それでも体力に合った打法でミートする攻撃力はみどころがある。午後四時四十分から五時半ごろまでの練習では基本を身につけられないのが弱みで「来年の中体連にかけているだから今大会では一回戦を勝ち抜けば上出来だ」と大越部長は来年優勝の足固めとみている。

㊐…エース若松は中学生にめずらしくコントロールに恵まれている中体連大会でも遊撃手として活躍したのでプレート度胸も満点。しかし速球に威力のあるキャプテン志賀が肩を痛めているのが泣きどころ。守備陣をみると中軍富次三塁手を中心に安定しているが、捕手難のため一年生の大塚久寮を起用するが、経験不足からファイトに欠けている。しかし調子に乗れば持ち前の力量で各選手を引っ張って行く素質は充分にある。

校長　松本政夫
部長　大越道久
コーチ　西山正道

投捕一二三遊左中右補
薫若松
久志賀
宗安信
富安信
中軍
賀和
田藤友
留典
井田
部正
木光
崎
篠崎光正（2）
松塚
井中
賀田
沢
斎
三国
吉
阿
鈴
篠

㊐…攻撃力をみると三番若松、四番志賀に長打がでないと得点するチャンスに恵まれないが、体力に合った打法で出塁、細かい作戦で勝ち抜くようだ。受験勉強のため練習量が少なく土、日曜日だけは基本から練習するが、普通は一日、一日の練習が違ってくるので大会までに調子を上げるのは無理のようだ。

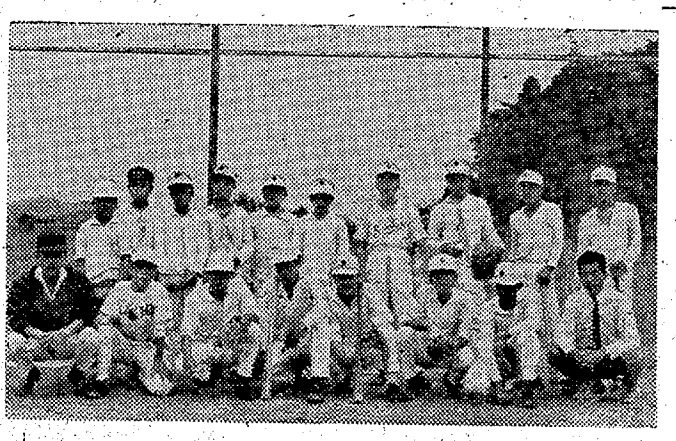

前列左から中軍　若松　志賀　鈴木　大塚　斎藤　西山コーチ。　後列左から大越部長　猪狩　高木　篠崎　三留　吉田　沢田　田中　国井　政井　吉田の各選手

模型エンジンの飛行会

平薬桜庭

いわき模型クラブ主催の第十九回模型エンジン機飛行会は二十日午前九時から平商校庭で開く。種目はUコン練習機、スタント機、ラジコン機その他。参加資格は自由で、申し込みは十九日まで平市田町六三の平模型社で受け付けている。

小林住職が荒行に身延ゆき　平市菅ノ沢日蓮宗大宝寺住職小林智秀師は十一月一日から来年二月十日まで百日間第三回目の荒行をうけることになり、二十七日午前十時五十七分平駅発で道場の山梨県身延山に向かう。

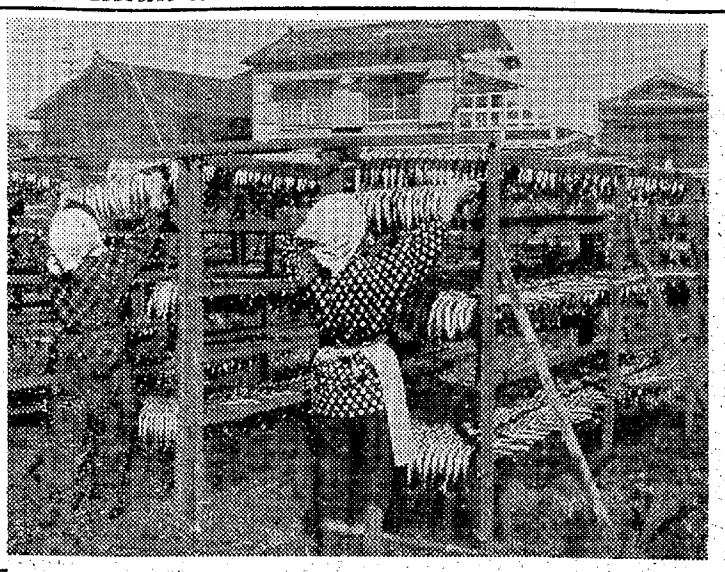

ホオザシの最盛期

磐城初冬がきた感じ

○…磐城の名産物ホオザシイワシの生産がはじまり特に小名浜では最盛期にはいった形。近海のイワシ漁が例年になく早くはじまったためサンマの不足を補なうためにも加工屋さんが一せいにはじめたもので昨年にくらべ約半月早いという。

○…このホオザシイワシがはじまると、ハマの景気が一段とよくなるものとされているが、今後の生産予想はイワシ漁が順調ならかなりのびそう。出荷先はほとんど東京でイワシがキロ当たり六十円、アジが四十円―三十五円、昨年より約一割ぐらい高い。寒い西風が吹きだすとこのホオザシが盛んになるのでハマはもう初冬が来た感じ。

【早くもはじまったホオザシイワシの加工】

10月競輪七千八百万円売る　平市十月競輪（五日―七日、十二日―十四日）の売り上げは七千八百一万八千六百万円と前年同月より五百万円多かった。一万円以上の大穴は五日九レース（6―5）一万一千七百八十円、十三日九レース（3―5）一万七千五百円、十四日九レース（5―2）一万六千九百円出た。

交通違反80人を行政処分

平署

平署は十五日、交通事故やスピード違反などを起こした八十人の行政処分を発表した。三十日間停止以上はつぎの二十人。

【三十日間停止】四倉町駒込高木栄三、同三町目西山亘、平市谷川瀬三十九町飯舘則哉、四倉町玉山松尾誠平

【四十日間停止】平市道匠小路内坪貞義、同月見町鈴木孝司、四倉町名木新妻喜信、好間村大友豊治

【四十五日間停止】四倉町町頭箱崎恵勝

【五十日間停止】好間村獎谷勝沼富士彦、小川町塩田平塚宏、平市草野泉崎庄子貞夫、同下高久本馬哲雄

【六十日間停止】四倉町駒込鈴木康充、平市正月町清水今朝明、平市草野下神谷坂本健夫、平市正内町小島英俊

【七十日間停止】平市上神谷鈴木光長、同四町目下藤国正

【八十日間停止】平市七軒町小橋正弘

……和文タイプ合格者……　平商工会議所主催の第十九回和文タイピスト技能検定試験は十三日平商タイプ室で行ない次のとおり合格者がきまった。

▽三級＝佐藤直子（原町高）小玉トミ（同）大平正子（勿来発電所）▽四級＝郷保節子（原町高）大谷ノリ子（同）

市況

魚類

（十四日午後―十五日正午）

十五日の小名浜港はサンマの値が高い。巻網のメジが少量出回った。

【小名浜港】　サンマ船十一隻　巻網船一カ統　底引船十八隻　小型船十九隻

▼サンマ　二十二万四千㌔　七〇―三三・五▼メジ　千七十五㌔　三〇―三〇〇▼トウジン　四千六百㌔　三〇―五▼ドンコ　四千二百㌔（大）六〇―三〇（小）一二〇▼小アカジ　二千六百㌔　三五―二一▼水タコ　二千五百㌔　一一五―六〇▼水タラ　二千四百㌔　一〇▼ナメタ　九百㌔　一八五―一〇〇▼ノドクロ　七百㌔　二五〇―二七▼メヒカリ　六百五十㌔　五五―三七▼ヤナギ　五百五十㌔　五九〇―一五〇▼ギス　四百二十㌔　九五―三〇▼マタラ　四百㌔　六〇―四五▼マイカ　二百㌔　二〇〇―一〇〇▼サクラエビ　千三百㌔　八〇▼イシダカレイ　八百㌔　一五二―一四五▼ソゲ　七百五十㌔　一五五―一二〇▼マコカレイ　五百五十㌔　二五〇―一七〇▼アナゴ　五百㌔　二二〇―二〇〇▼サルエビ　四百㌔　二六五▼シャコエビ　二百㌔　五〇

【中之作港】　サンマ船三隻

▼サンマ　五万五千㌔　五七・六―三五・三

【江名港】　サンマ船三隻

▼サンマ　六万五千㌔　六四・六―三三

野菜

▼ホウレン草　一二―三（束）
▼菜類　七―一（〃）
▼ニラ　一〇―四（〃）
▼ゴボウ　三五―一五（〃）
▼タマナ　二五―一五（〃）
▼ニンジン　四五―二〇（〃）
▼大根　一〇―三（〃）
▼ネギ　四〇―三五（〃）
▼タマネギ　七〇―二七（〃）
▼ナス　二七―一〇（〃）
▼ナタマメ　八〇―三〇（〃）
▼枝マメ　一七―一〇（〃）
▼モヤシ　二七（〃）
▼菜ショウガ　一五（〃）
▼バレイショ　一五―一〇（束）
▼サツマイモ　三〇―一〇（〃）
▼サトイモ　一五―一〇（〃）
▼ナガイモ　五〇―二五（〃）
▼シイタケ　二七〇―二〇〇（〃）
▼キュウリ　七〇―一五（〃）
▼玉子　一三・五―八（コ）

果物

▼ブドウ　四五―三〇（〃）
▼リンゴ　五五―三五（〃）
▼ナシ　六〇―一五（〃）
▼イチジク　六〇―二〇（〃）

（丸平青果市場調べ）

くらし随筆

旧友

丸山勲

旧友の一人がひょっこり訪ねてきた。十年以上も会わなかった。なつかしい友である描いていたイメージ以上にグレーに変わった頭髪は、貴品さえ漂わせ、しばたく眼は一層の親しさをたたえていた。「共々に元気でますお目でとう」と笑顔で対すれば、すぐ昔の二人にかえっていけた。

◇

「酒好きなから、よく趣向をこらして味合うお人ですから」と、妻の良きはからいもあり、私も「そうだ、そうだ少し涼し過ぎるが外の方がよい」と、妻の言うとおり、部屋から庭の芝生に食卓を移した。しかも物憂きから火鉢をかかえてきて、ぼやきくべ、あぶりかんをはじめる妻のかいがいしさ。はてなと思っていると「林間とまではまいりませんが」と、何か気のきいたような妻の言葉に「紅葉をたきて酒を温む……か！」と、答えた彼は、あぶりかんの容器をとって相好をくずしている。盃をかたむけながら、いよいよはてなである。

そこへ「ぼら昔と同じ美事な信州廰美（おみ）の松茸、こんなにたくさんおみやげにいただいたんですよ」と妻の笑顔である。私はそうか、それはそれはと恐縮すると「ぼら君のところとうちと一緒に松茸狩りに行き、君は酔って林間に紅葉をたきて酒を温むと洒発して、いいご機嫌のことあったじゃないか。家内からもよろしくとさ」と、彼は愉快そうに笑った。焼き松茸の味もよいが、旧友の味はさらによかった。

◇

みやげの松茸には彼の奥さんの付け手紙があったのである。「林間…云々で喜んだ旦那様を、あの時と同じように喜ばせて下さい」と。

（NHK平放送局長）

観光秋の陣に
カラーフィルム…

電子プリンター設備

平市公会堂際　カンノカメラ店

ご婚礼家具は
勉強で評判の店
丸萬家具店
店舗　平市四町目　電6633
工場　平市白銀町　電6634

SCOTCH COGNAC
Taira Eden
電5005

お湯のさめない
パーライト製タイル風呂が
1日で出来ます
釜・エントツ取付一切出来あがり
台所とお風呂の工事は
平市紺屋町　デンワ4834―5　大谷建材店

新しいシャンプー…
フケの多い人にはトニックシャンプー…地肌を強壮にし、かゆみを防ぎますます髪を美しく…という方にはクリームシャンプーの新しく発売されたシャンプーの決定版をどうぞ…
資生堂クリームシャンプー　四〇〇円
〃　トニックシャンプー　四〇〇円
シラドヤ
平市一町目　電2364

プロパンのことなら
何でもご相談下さい
業務用給食用ガス器具
風呂・瞬湯用ガス器具
台所用ガス器具
工業用ガス器具
プロパン金殿
プロパンの平酸素
平市正月町　TEL・4639

お江戸日本橋
大手をふって
さる八日から十三日まで、日本橋三越で開かれた真物産展で会場を圧したのはうちからの出品、うにの貝やき。以外な人気は塩するめ

うにの貝やき	一コ　一五〇円
塩するめ	一把　一二〇円
砂わかめ	一把（小束十束）七〇円
とろろ昆布	一袋　三〇円―一〇〇円
鰹の塩から	一タル二〇〇円―三〇〇円
みりん干し（さんま、いか、いわし、あじ）	一〇〇円―五〇〇円
かまぼこ	一本　六五円―二〇〇円

平市　藤越

火曜日増頁

支社・本社局の電話
編集部（夜間）4161　4808
営業部　販売部　4163　4162
小名浜支社（02465）3560
勿来支局（02466）2903
常磐支局（024642）2380
四倉支局　35

炭鉱離職の七割就職

だが月ごとに減る求人

平職安が十月一日現在で調べた管内の炭鉱離職者は、四月以降九月までの六カ月間に二千二百五人（男一千二百五十五人、女百八十人）が就職の申し込みをし、このうち七割以上の八百七十一人（男八百三十五人、女三十六人）が就職できた。一方炭鉱離職者に対する求人数は、管内八百十五人、管外一千百一人の計一千九百二十人に上り、求職者数を七百十五人も上回ったが、この求人数も七月の五百七十二人をピークに八月は二百七十九人となり、九月はこの半年間の最低の百五十九人にとどまった。

炭鉱離職者のなかで、新規に求職を申し込んだ者は四月は二百九十五人おり、六月は最高の三百六十六人となったが、その他の月はいずれも百二、三十人程度で推移した。また職安のあっせんや自分で就職した者や他地区に移住した者、他管内の訓練所に入所した者などを除いた有効求職者数は、四月には二千七百三十一人（男二千二百五十九人、女四百七十二人）いたものが、九月末には四百九十五人減の二千二百三十六人（男一千七百八十六人、女四百五十人）となった。自家営業、自己就職を除いて、職安のあっせんで就職した者は八百七十一人だが、このうち広域紹介による就職者は三百九十六人（男三百八十五人、女十一人）となった。その就職先は神奈川県が半数以上の二百七人を数え次いで東京都百四人、埼玉県三十三人、茨城県と群馬県がそれぞれ十九人などとなっている。

また産業別就職数では半数に近い百八十八人が金属製品機械器具類に就職し、次いで建設業が四十人、サービス業三十二人、化学ゴム窯業土石関係三十人、繊維衣服関係が二十四人、卸小売業十六人非鉄金属十五人などの順。また公務員になった者は九人もある。

また九月末現在、失業保険の支給を受けている者は一千二百三十三人（男一千百二十七人、女百六人）の年令別構成を見ると五十一五十四歳のものが五百五十一人で全体の四十四・七％を占め、次いで多いのが三十五十三十九歳の百三十九人（十一・三％）三十一三十四歳、四十五一四十九歳がそれぞれ百二十六人（十・二％）で、二十九歳未満の者はわずか七十人だけ。五十歳以上の者は六百六十八人で、全体の五十四・三％も占めている。

まだまだ少ない共済加入率

12月まで促進運動起こす

石城地区労組福祉対策協議会では十月から十二月までの三カ月間を〝労働者共済特別加入促進月間〟とし、職場内での説明会開催などを推進、労働共済事業の促進を図ることになった。

県内では本年度の加入目標が火災共済二万人、八万口、生命共済は一万五千人、二万口としているが、八月末現在の加入者は火災共済が二万百十六人なので、あと九千八百八十四人の加入を促進しなければならず、生命共済は四千百七十九人なので、一万八百二十一人の加入を図らなければならないことになる。

石城地区では火災共済への既加入者は一千八百三十七人だが、年度末までにさらに二千六百人を獲得する計画。また生命共済ではわずか六百七十人だが、さらに十倍以上の七千七百人獲得を目ざすことにしている。

各省が策定調査へ

常磐地区　新産都市の建設計画

新産業都市建設指定の申請は既に県で中央に提出したが、去る九月末には経済企画庁総合開発局や建設省河川局などから調査官や係官らが来平、常磐地区の小名浜港や湯長谷、工業団地などを視察、十六日から十八日まで厚生省、経済企画庁、農林省から係官らが相ついで来平、常磐地区を視察する。これは新産都市指定申請の際に提出した建設計画に基づき、各省庁が調査検討を加え、今年度中に協議して建設計画を策定する資料とするもの。

中央では関係省庁で構成する新産都市建設委員会を設置、そのなかで指定地域から提出された建設計画を基礎に建設計画を策定することになるので、県が立てた建設計画がそのまゝ実施されるものではなく、同委員会で決定した計画が新たに加えられることも考えられるという。委員会で決定したものは、知事や県会議員、学識経験者などで構成される県の審議委員会でさらに協議され、その計画に対しての地元の要望などを委員会に提出、建設事業のスムーズ化を図ることになる。

こうした調査のため、十六日正午ごろ厚生大臣官房新津係長ら二人が郡山から車で来平、常磐地区の上、下水道施設、厚生施設などの現況を調査するほか、十七日には経済企画庁総合開発局事務官が午後一時五十八分平駅着のトリ列車で仙台から来平、工業団地や住宅団地などを、また十八日には農林省企画室羽鳥事務官が仙台から来平して農業の現況などを視察する。いずれも一泊の予定で二日間にわたって調査するという。

家庭園芸

土いらずの花ずくり

◇…猪狩正男

【球根の水栽培】土がなくても水だけで、それも室内で、立派な花を咲かせられるものに球根類の水栽培があります。

これであれば、アパート住いで庭がなくとも、容易に栽培ができるし、また、子女たちの理科の実験や観察にも好適な材料となります。

総べて球根は、それ自体に栄養を充分貯えているため、そのままでも、花を咲かせる能力を備えているので、大抵の球根は、水栽培が可能です。しかし、花と容器のバランスから、ヒヤシンスやクロッカスの水耕栽培が代表的とされています。

ことに、ヒヤシンスは花が美しく、その上、花期が長く、作り易い特長をもっているからです。

【水耕を始める時期】

球根が開花するには、根が充分に伸びてこそ、葉がよく成長し、立派な花が咲くのですから、先ず根を伸ばすことが先決といえます。

ところが、この球根は水温が17度C以下にならぬと、根が発育を開始しないので、それからいっても十月下旬―十一月の始めが最適期です。

【球根の準備】よい花を咲かせるには、よく充実した重い球根で傷や病気のないもの。また、外皮には光沢があり、見るから美しく（球根のお尻）かつ根座に当たる部分に傷のないものを選ぶことが大切です。

【容器の用意】最近は、破損の少ないプラスチック製の色づきポットが市販されていますが、白々と伸びる根を楽しむには、やはり透明なガラス製水耕瓶を求めるに限ります。

また、広口瓶にアルコールをしみ込ませた紙を巻き、燃え切ったら、冷水に入れると割れるからそれを組み合わせて、水耕瓶とするのも、また趣向があります。また牛乳瓶を利用することもよいでしょう。

【植えつけ】容器に、球根の根座がつかる程度に水を注いだら、次に瓶のクビレに球根をのせます。根は明るい場所では、伸びが悪いので、植えつけたら器中に根が充分伸びるまで、押し入れが、或は台所の暗がりに入れて置きます。またそのかわりに、黒い紙や布をスッポリ被せて暗くしてもよいでしょう。

【其の後の手入れ】水の取り替えは、暖いうちは過に一度位とし段々寒くなり、水が濁らなくなったら月一回で結構です。但し、水かえの時は容器から根を引きぬかず、そのまま逆さにしてこぼします。

次に、根が伸び始めたら、根座と水面との間隔を、常に二～三糎位あけて、根を空気に触れさせ、呼吸を図ってやります。

かくして十一月になれば根が器中を伸び周るので、日光の直射しない、しかも明るい、寒い部屋に置いて白々と伸びた根を観賞します。

一月いっぱいは、このまま凍らぬ程度に寒さに当て、二月に入れば今度は、日光の直射する暖かな部屋か戸外へ出して、日光によく当ててやれば皆はふくらみ、葉が伸び三月上旬には、見事な花の観賞ができます。

【花が終わった後の管理】花が咲き終えたら、萎んだ花を摘み瓶からソット抜き、花壇に植えてやります。

勿論、次年度には、開花しませんが、肥料を充分にやり肥培すると二年後には、また、回復して花をつけます。

（日本花いっぱい協会々員）

かまぼこ造り盛ん

磐城

磐城市内の〝かまぼこ〟製造場はようやく最盛期を迎え、活気を呈している。

北海道沖でとれるスケソーダラを原料として製造することの「かまぼこ」は、原料不足から仕入れ値が高く、業者を嘆かせているが、それでも東京、名古屋方面の市場値は、小板一本が四十五円前後と昨年より一割高で仕切られているため生産にピッチをあげている。

従業員の賃金も一時間四十円と昨年より十円高くなった。

【最盛期を迎える名産磐城市のかまぼこ造り】

平署で巡回　防犯映画会

平署は十四日夜間村を皮切りに管内各町村でつぎの日程で防犯映画会を開いている。標語は〝太陽は沈まず〟と〝ガンチャンの交通日記〟で場所は小学校講堂。十五日四倉、十六日大野、十七日大浦、十八日草野、十九日神谷、二十日豊間、二十一日高久、二十二日夏井、二十三日飯野、二十四日川前、二十五日小川、二十六日赤井、二十七日平窪、二十八日平

ダンス、ピアノにかっさい

さざなみ会発表会

○…内郷市宮町さざなみ会主催の第二回音楽とダンスの発表会は十三日午後九時半から公会堂で開かれた。幼児から中学生徒まで約二百人が参加して会場いっぱいにダンスやピアノをじょうずに披露した。

○…出場した子供達はダンス「エジプトの画像」「リングをおどる」や音楽「サンタ・ルチアマーチ」など四十八曲を、集まったお母さん連にみせて拍手かっさいだった。

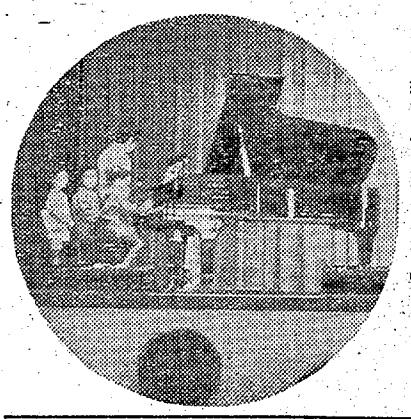

【ピアノ曲〝あさのごあいさつ〟を独奏する幼児】

商店らん

東北日通自動車＝東北日通自動車が新築、工業平営業所と整備場は平市正内町三二に新築移転、十九日披露会。

吉田商店で臨時休業＝平市尼子町吉田商店は十八、十九、二十の三日間臨時休業。

日活日活日活

運のはなし、金のはなし ⑮

☆海老原よ、自重せよ！

〝打倒ボーン〟の悪願を実現し世界フライ級の王座についた海老原博幸選手は、昭和十五年三月二十六日の生まれ。ところで彼の誕生日である三月二十六日は、占星学では白羊宮に属し四月生まれとなるが、前の双魚宮とダブル位置にあり、その影響も受けて微妙な運勢となる。

一般にこの星のもとに生まれた人は、この世に闘争しに生まれてきたようなもので、気短かでケンカ好きといわれる。もっとも、ときには大胆になるかと思うと、あるときは小心で臆病にもなる二重性格者ともみられる。また、好闘性と衝動性がからみあっていて、干渉されたり、虐待されたりすると、めちゃくちゃになって、その地位を他人に奪われることがある。海老原よ、自重して名実ともに立派なチャンピオンになれ！

☆禁煙すれば二千万円ナリ

たばこ代はなかなかバカにならない。たばこの税を落とすことによって生まれる差額の大きさも驚くべきものがある。たとえば「四士」を一日二十本すう人は十年間で四十三万二千円となるが、税を落として「ピース」二十本にすれば三十二万四千円で、十万八千円の節約になる。

では、いっそのこと禁煙したら……たとえば「ピース」を毎日一箱すっていた人がスッパリたばこをやめたらどうなるか。そのうえ、年一割、半年複利の利子を計算に入れてみよう。十年後には元金十六万二千円、利子が十一万九千二百二十四円、計二十八万二千二百二十四円となる。そして五十年後には、驚くなかれ、なんと二千二百十九万八千二百六十円というボウ大な金額になる計算だ。たかがたばこ銭などとあなどるなかれである。

☆手相も修養、努力で変わる

遺伝とは一つの型から打ち出されたもので、それが生後の境遇や教育や経験によって変わっていくと考えられる。運勢や性格もこれと同様で、たとえば手相なども修養、努力によって変わっていく。手相をみる場合、左右の手を観察するのが正しく、左を主とする運勢の動きは右手にあらわれ、また右手は変化しやすい。すなわち左手は先天的、右手は後天的傾向を示すものである。たとえば、左手の相がよくないのに右手の相がよいというのは、生まれつき弱かった人が養生を守り健康になったことを示す……というように、修養努力で運勢を変えることもできるのである。

☆株は経営者をみて買え

株のもつ可能性―それは千万長者、億万長者の道でもあり、反対にスッカラカンになる可能性もあるということ。株が生き物といわれる以上、美しいバラにトゲがあるごとく、妙味と背中合わせにドス黒い恐怖の奈落が口をあけていることはたしか。その恐怖も予告なしにやってくる。かつて、ニセカラーテレビで株式界をにぎわせた東洋電機のようなこともある。あのような悪どい経営者も中にはいるのだから油断はできない。それゆえに、株式投資をする場合、企業の状態をみるとき、その経営者の人となりを見落とすことができない。株は経営者をみて買えというゆえんである。

住民福祉になる郵便貯金

常磐地区に六千万円融資

郵政省では十月一ぱいを「住み良い郷土をつくる郵便貯金奨励運動」を実施することになった。現在郵便貯金額は全国で一兆六千四百億円を突破し、その金は大蔵省の資金運用部を通じて県や市町村などに融資され、各種公共事業に利用されており、豊かな国造りに役立っている。結局国民がやる郵便貯金は個人生活の安定を図れるばかりでなく、住み良い郷土の建設に大きな役割りを果たしており新産業都市建設地域に指定された常磐地区にとっては、地元への融資増大が期待できることになり、本運動への協力が強く要望されている。

平郵便局の調べによると本年三月末の公共団体への融資総額は県内全体で六十五億三千三百六十万円に達し、このうち常磐地区では勿来市の三億六千九百九十五万円をはじめ磐城市二億四千九百七十三万円、内郷市一億九千四百十万円、常磐市一億五千三百十万円、平市一億三千百二十四万円、四倉町四千百五十七万円、小川町一千四百十万円、双葉郡久ノ浜町二千五百八万円の合計十一億七千八百八十七万円で、県全体の十八％を占めている。

また仙台郵政局の発表によると五、六の二カ月に融資されたのは平市が下水道事業に六百万円、漁港修築費負担金三百万円、磐城市が義務教育施設整備費、下水道事業などに三千八百七十万円、勿来市が都市計画事業に二百万円、常磐市が上水道事業に二千五百万円の計六千三百七十万円にも上り、各種事業に利用されている。

……調理師試験合格きまる……調理師免許証交付者は八日県から発表されたが平保健所管内は阿部千代子さん百十九人で二十日ごろ同保健所で交付式を行なう。免許交付者つぎのとおり。

【平市】阿部千代子　熊田トメ　鈴木富美子　鈴木栄子　金子定男　長久保キメ子　佐藤留治　西野仲子　伊東あい子　石沢千代子　赤賀幸子　金児あや子　仲井昭一　永山光良　永山トクヨ　永山みさを　塩まつの　中島クサノ　高橋喜平　安達茂乃　鈴木孝長　遠藤千恵　太田トシイ　山崎歌子

【常磐市】数馬栄子　渡部勉　愛沢キヨ　石井勝司　広岡ユキ　佐藤キヨ子　佐藤勝子　島崎美恵子　鈴木栄信　大場保四郎　鷲谷信子　荒川一郎　佐藤登喜子　軍司栄次　吉田キヨ　石井フミ　佐藤時子　根本朝子　斎藤モヨ　田代勝美　平山チヨイ　鈴木良　上野武治　阿部正一　沢田幸男　沢田せん　鈴木寿美子　馬上弘子　佐川たまえ　庄司清一郎　菅野良　郡司和代　北郷サダ　富樫正直　坂本サダ　郡司清　佐藤実　辺見政春　早坂重美　本多セキ　大橋秋喜　木下トリ

【内郷市】佐藤八重子　宮川コト　渡辺マサ　沼田マシ子　猪狩清　畠中タキ子　高橋サダ子　国分英子　佐久間キヨ　鵜沼トヨノ　四家節子　高井ハル子　広木タカ　窪越アサ子　長谷川清美　佐藤八郎　赤賀フヂェ　坂本セツ子　阿部ミツヨ

【四倉町】山崎春江　吉田正江　長谷川桂子　鈴木ヨシ　高原フミ　本田ノブ　菅波利子　赤間信子　大川マサ子　佐藤三郎　酒井亨　新妻確一郎　鈴木隆　長谷川ミツ　高木俊子　塩田醫太郎　中川孝治　丹野一郎

【小川町】水野新一　榛沢短夫　佐藤文吉　川鳴マサ

【好間村】野崎治郎　中島新之助　相原信次　本多九二子　舟木米子　中島新八郎　島田サダヨ　荒武雄　千葉三郎　芦沢満子　伏見霞男　岡部貞美

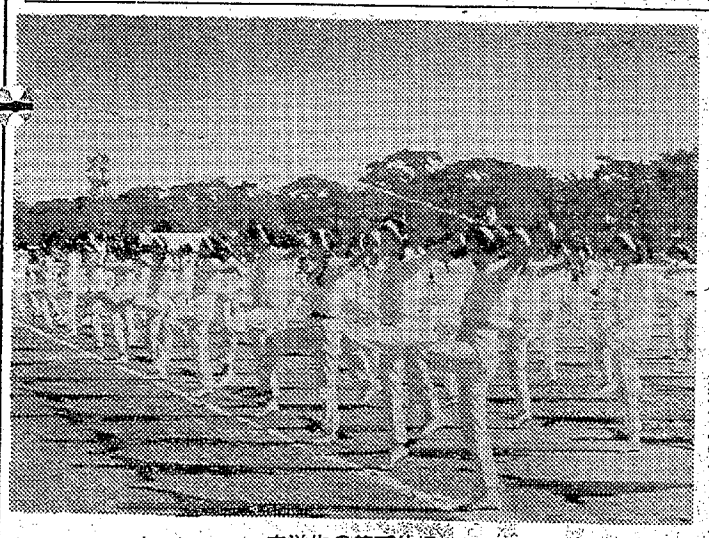

中学生の徒手体操

区長さんらもリレーに出場

四倉町体育祭に七千人

三十八年度四倉町体育文化祭は十二日四倉中学校庭で開催した。午前八時会長鈴木町長ほか全役員百余人が消防署前に集合して四倉中、四倉小のブラスバンドと鼓笛隊を先頭に会場まで町内を行進、鈴木会長のあいさつ、木村代議士菅波県議、新妻議会議長の祝辞があって演技に移った。参加選手七千余人、空は秋晴れ、第二回目の大会とあって主催側も町民も大した張り切りようで、中年の婦人会員が大漁踊り、民謡村づくり、花笠おどりなどで観衆のかっさいをあびれば、男性も負けじと老境の区長まで交って三地区対抗の二百㍍リレーをやってのけるなど、町をあげて老若健斗の一日だった。

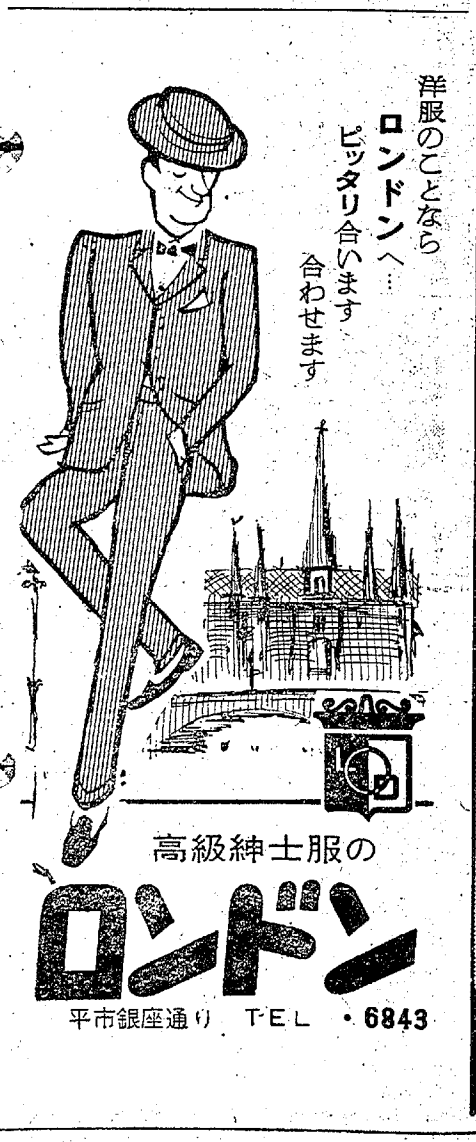

内郷市に職員保養所

市町村 四千万円で建設内定

県市町村職員共済組合が三千八年度事業として県内二カ所に建設を計画していた保養所が高湯と内郷に内定した。同組合では若松、中通り、浜通りの三カ所のうち二カ所に総予算一億円を保養所の建設地を物色していたが、地元職組の運動が奏効して高湯と内郷の二カ所にしぼられた。工費は高湯六千万円、内郷四千万円の予定。

誘致がほとんど成功した浜通り地区では内郷市御台境の一ノ矢神社付近（現在国鉄、呉羽、常磐交通の寮がある）五千平方㍍の敷き地に二階建て延べ一千平方㍍の保養所が計画され、内部は八畳が十室五十畳の集会所一室、五十畳ほどの広さをもつロビー、温泉大浴場を設計、年度内に完成させる予定で、市町村職員の厚生施設として初めての本格的なもの。

店員がラジオ盗む　平署は十四日午後、平市四町目二八、店員鈴木三郎(三)を盗みの疑いで捕えた。鈴木は去る四日、平市田町四五、飲食店〝うつぼ〟（小菅和交さん(三)経営）からトランジスターラジオ一台（一万六千円相当）を盗んだほか、十二日にも同市出町一四、料理店〝ムラサキ〟からもトランジスターラジオ（一万五千円相当）を盗んでいる。

徐行違反で衝突しケガ　十四日午前十一時ごろ平市胡麗沢一一四、酒類販売業花沢一さん(三)はバイクを運転、同市草野下神谷字御城地内市道交差点で同市六人町四、畜産業仁保猛さん(三)運転の小型トラックと側面衝突、花沢さんは顔などに二週間のケガをした。平署の調べでは双方の徐行違反。

砂利トラにはねられて重傷　十四日午後四時ごろ遠野町滝の大久保重治さん(三)運転の砂利トラックは、勿来市錦町綾ノ内のガソリンスタンドで洗車のあと後退したところ、自転車で通りかかった北茨城市大津町の乾物行商黒木庄次さん(六四)をはね、左足骨折、胸部打撲の三カ月の重傷を負った。大久保運転手の後方不確認。

石炭ドロの二人さらに逮捕　常磐署は十四日午後常磐市天王崎四四、常磐石炭輸送運転手斎藤隆(三四)内郷市高坂町立野九五、同運転手中川秀男(三)の二人をさきに逮捕された十人の石炭窃盗一味の共犯としてつかまえた。調べだと二人は同署に逮捕されている売炭業長瀬にダンプカー二台分の石炭を売って山分けしたもの。

無事故の明るいマチづくり

交通安全 市民大会で宣言決議

内郷　二十一日から始まる秋季交通安全運動を前に内郷市交通安全都市推進協議会主催の第二回内郷市交通安全市民大会は十四日午後一時から公会堂に市内の各種団体から約五百人が参加して開かれた。大会に先立って午前十時から開かれた四部会（児童、婦人、運転者、事業）の代表から決定した推進事項の説明、大会宣言と決議があり、続いて交通功労者として三団体二個人を表彰した。

午前中に行なわれた各部会の代表から三悪追放、学童保護などに全市民が協力して実施することを決め「私たち内郷市民は増加の一途をたどる車両に対し、交通事故の絶滅を期するためそれぞれの立場から、心を合わせ力を一つにして交通環境を整え、交通の秩序を正し、交通道徳を高め、明るい平和な内郷市を築く」ことを宣言した。

なお表彰式後アトラクションとして交通映画が上映された。被表彰者次とおり。

▽鈴木マサ子＝主人が永年無事故運転者であるのも内助の功があったから。

▽小野辰蔵＝支部長として交通安全を推進している。

▽内郷支部婦人部会＝母親の立場から一致協力交通事故防止にあたっている。

▽運転者部会＝交通法規を守り事故防止に成果をあげている。

▽御旗小交通安全隊＝登下校を励行し交通事故から児童を守っている。

【内郷市の交通安全市民大会】

さん

4084　中島安男

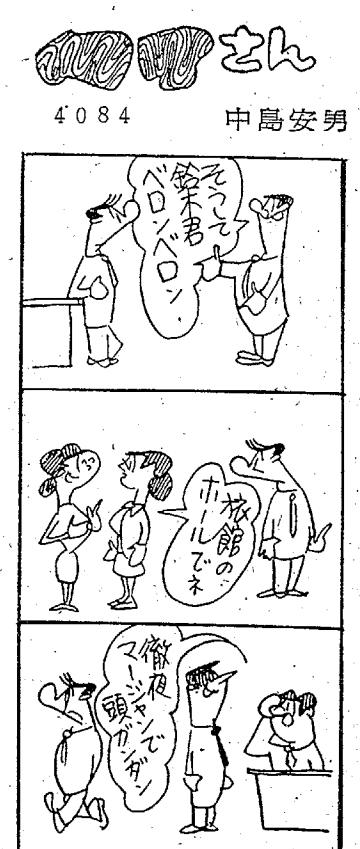

飛行機で20億貯蓄呼びかけ

17日石城を訪問

県信用農業協同組合連合会は二兆円貯蓄達成を祝い、みのりの秋にさらに貯蓄熱を高めるため、航空会社からセスナ機一台をチャーター全県農家に呼びかけるが、石城地方訪問は十七日午後と決まり同浜通支所では管内目標二十億突破を一万五千の全組合員に呼びかける。訪問時間は四倉町午後二時四十一分、平市同五十二分、磐城市同三時三分、勿来市同十一分、田人村同二十二分の予定でそれぞれの上空をマイクで呼びかけ、ラッキーカードのはいった五万枚のチラシをまくが、ラッキーカードはもよりの農協で記念品と引き替えてくれる。

内郷市小中校教諭球技大会　内郷市内小中学校教職員の親善球技大会は十九日午後一時から金坂グラウンドで開く、男子野球、女子バレーボール。

常磐簡保加入者の会議　常磐郵便局簡易保険加入者の会は十九日午後五時から会議室で開き、新規加入者増強。公共団体に対する還元融資現況、八月から実施されている災害見舞金制度の周知徹底を図る。

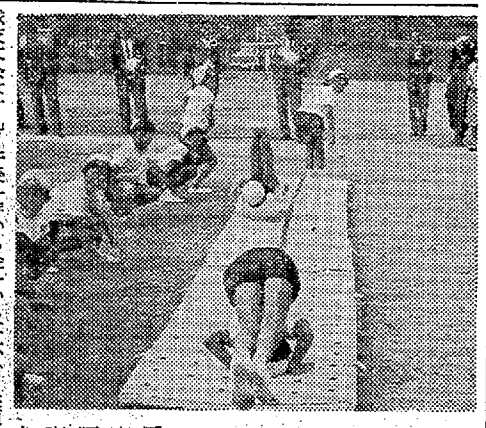

体育会で発表 小六の研究

平 浜通りから三百教諭が参観

県、平市教委、平市学校教育研究協議会、平六小共催の体育研究発表は十四日午前九時から平六小で浜通り地区小、中学校体育担任教諭ら三百人が参加して開かれた。全学年の体育研究授業のある校庭で四年生以上の集団行動を参観午後から〝器械運動の段階指導〟を研究テーマに低、中、高学年三分科会に分かれて討議した。【平六小の体育研究発表会】

四倉で木村代議士後援会

鈴木町長ら功績たたえる

四倉町の衆議院議員木村守江氏後援会総会は十三日午後一時四倉中学校で開いた。会員三百人が出席、会長鈴木町長のあいさつがあり「木村守江氏の政治活動が国家の興隆と地域社会の発展に関係深いことを痛感し、その政治生命の永いよう実現に努力する」と決議次いで来賓の自民党県連幹事長鈴木県議が新産都市実現、県会副議長松本県議が高専校実現に木村代議士の果たした功績をたたえ、菅波県議、新妻町会議長らも祝辞をのべた。これに対し木村代議士が謝辞を兼ね政局の一端にふれた演説があって散会した。

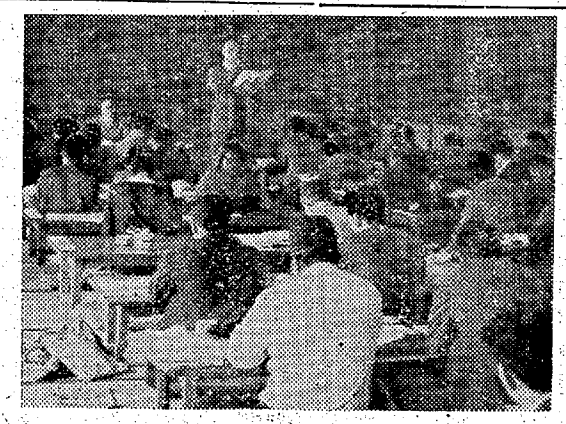

戸籍事務研修大会

浜通り きょう平市で

法務省主催、第三回福島地方法務局平支局管内の戸籍住民登録事務研修会は十五日午前十時【戸籍、住民登録事務研修会】

集団殴り込み逮捕

ケンカ相手の寝込み襲う

内郷　集団殴り込み事件を内偵していた内郷署は十四日夜、常磐市湯本町字三函小鳥販売業河端雅夫(三)同湯本町下浅貝、採炭夫飛田松重(三)内郷市綴町七反田、採炭夫秋山忠義(三)同宮町蛭子、自動車運転手高萩光男(三)の四人を傷害の疑いで逮捕した。

つかまった四人は六日夜、内郷市綴町一ノ坪地内のバー〝葵〟＝経営者服部悦子さん＝で酒を飲んでいたが、居合わせた同市白水町浜井場、無職斎藤忠義さん(三)と秋山忠義がケンカを始めた。これに怒った秋山らは七日午前一時半ごろ斎藤忠義さんの寝込みを襲い殴るけるの乱暴を働き二十日間の傷を負わせたもの。

平署で官公商社を防犯診断　平署と平地区防犯団体連合会では秋の防犯運動に小暴力の追放と軽犯罪などめいわく行為の一掃に乗り出したが、一両日中に金融機関や官庁、会社などを対象に防犯診断を実施、盗難予防に一役買うことになった。防犯診断カードには戸締り状況と物件放置、火気の始末状況に時間などが書き込まれてくばられる。

時間外営業取り締まる

平署

平署は秋の防犯運動二日目の十二日夜から十三日朝にかけ、署員四十一人を動員して管内の風俗営業いっせい取り締まりを行ない、盛り場を中心に百五十余軒を調べ十件十人を検挙した。時間外営業十軒のほか十五軒に説諭、少年四人を補導した。

ななはま

○…十二日午後十一時二十分ごろ下り急行十和田（平発同十時二十分）の乗客、八戸市小中野北西町目一三ノ一六、漁業熊野福造さん(四)が富岡駅を出るとまもなく便所の窓から千円札十枚計一万円を風に飛ばされたと平鉄道公安室に届け出た。

○…届けを受けた同室では十三日朝から富岡保線分区員が手分けして探がしたが正午までにわかったのがたったの一枚。残る九枚は行くえ不明。

○…熊野さんは用便中、チリ紙と千円札を間違えてポケットから出したが、これをポケットに入れようとしているとき窓から入りこんだ風に吸い込まれたものとわかった。とんだ人さわがせな…と係員のボヤクこと。

この人を知りませんか…

死んだ高山さんの身寄り探す

高山清さん

平市役所市民課戸籍係は高山清さん(三)＝写真＝をご存じの方は連絡してくださいと市民に呼びかけている。高山さんは去る五日、神戸市で死亡したが、本籍地が平市南町三番地となっていたため同戸籍係に連絡があったもの。係員が調査したがわからず平署でも親類縁者をさがしている。

戸籍・住民登録事務研修会

四倉で

県戸籍・住民登録事務担当者ら六十余人が参加して開き、住民登録法や戸籍法、親族法、相続法について佐藤平支局長の講習があった。

臨時休業お知らせ

誠に勝手ながら明十六日、十七日の二日間、店員慰安旅行のため臨時休業させていただきます

エビスヤ洋装店　平市田町　電二四三八

（店員募集）ご希望の方は直接ご来店下さいませ

味覚の秋　味覚堂の

高級いわきあられをご試食下さい

揚げおかき　黄金巻き　甘柳　素焼き

いわきあられ本舗　味覚堂

真田米菓工場（天満教向い）
平市古館治町　電話三九二二

カラ紙、カベ紙

長　平市新川町　松崎商店　電四五七二

お肉の御用命は…

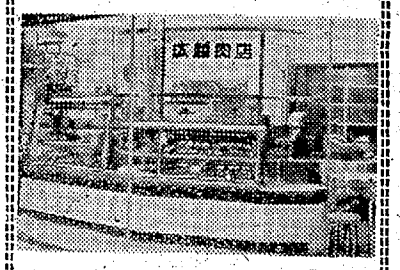

広越肉店　平市新田町　TEL・3726

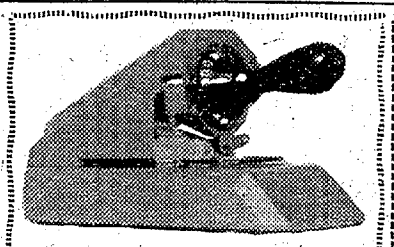

新荷着！

横書きニッキンチェックライター（小切手数字機）

1台　4,500円

文　魁文堂書店　平市本町小路　電2313・3891

清観院の葬送に際しましては御多忙中にもかかわらず遠路のところ御会葬下され御丁重な御香料を賜わり御芳情まことにありがたく厚く御礼申し上げます
早速お伺いの上御礼申し上げるべきところ略儀ながら紙上をもって御礼申し上げます
昭和三十八年十月十五日
平市田町七一（井坂医院）
喪主　井坂久吉
ほか　大井浩一郎
親戚　島坂芳三郎

NHK 第一 1340KC

6・05 応答せよゼノン
15 黒潮にうたう
30 走れ源太
45 1丁目1番地
7・20 東京国際スポーツ大会ハイライト
30 東京国際スポーツ大会バスケットボール」「バレーボール」「記録発表」
8・30 家庭音楽会　マンドリン・セレナーデ
9・00 きょうのニュース
25 時の動き
45 東京国際スポーツだより
10・10 邦楽名曲選　新内「佐倉宗五郎」
45 経済の動き
11・05 お休みの前に

NHK 第二 1540KC

6・05 そろばん教室
15 中学生の勉強室「社会科歴史」大陸への進出
40 基礎英語
7・15 ラジオ農業学校「畝幅と株間のきめ方」
30 明るい女性「職場とレクリエーション」
8・00 通信高校講座①現代国語③英語③数学幾何
9・00 芸術劇場「茶碗の塔」高田敏江　大町文夫
10・15 中学生の勉強室「社会科歴史」大陸への進出朝鮮・満州の問題
11・25 音楽鑑賞「演奏の魅力」弦楽演奏の魅力　チェロ　チェリスト　鈴木聰

ラジオ福島 1060KC

6・00 歌と共に幾春秋
15 奥様英語をどうぞ
20 放送劇「生きる」
45 音楽の小箱
7・15 歌のプレゼント「青春の並木道」「ヤング・セブン」ほか
45 コロンビアポピュラーアワー
8・15 ヒットパレード「ワンボーイ」「はてしなき慕情」
45 音楽のパノラマ
9・45 流れる雲と共に
10・10 中学生力だめし　国語
30 ポップアンドポップス
11・10 ミドナイトコンサート

テレビ NHK④

6・00 ぼくもわたしも名探偵「三人の旅役者」
30 みんなのうた
35 おねえさんといっしょ
7・00 きょうのニュース
30 東京国際スポーツ大会「バレーボール」ソビエト対全日本（男子）
8・30 事件記者　園井啓介　清村耕次ほか
9・30 ニュース▽ニュースの焦点
10・00 ここにも歌がある「鉄路の歌」楠トシエ　横山太郎
30 東京国際スポーツ大会ハイライト
11・00 経済展望
30 夜の随想　尾崎喜八　中林淳真

教育テレビ ⑩

6・00 そろばん教室
30 英語会話　井上和子
7・00 バイオリンのおけいこ
30 農業教室「乳牛の飼い方」栄養障害と異常乳　東北大教授梅津元昌
8・00 教養特集「選挙資金と政党」早川崇　小坂徳三郎　岩井章ほか
9・00 技能講座「簿記」手形に関する帳簿と仕訳
30 通信高校講座「英語」
10・00 英語会話（再）
30 たのしいフランス語
11・00 高校実力養成シリーズ「数学」

名菓 じゃんがら

福島テレビ ⑧

6・10 フィリックの冒険「幽霊船の謎」
15 鉄腕アトム　黄色い馬
45 ニュースフラッシュ
7・00 キャプテン・ゼロ「光の戦」
30 対決「偽装工作」佐分利信　清水元ほか
8・00 人生劇場「斬込」村田英雄　高倉みゆき　天野新二ほか
30 主三百科
9・11 フラッシュニュース
15 北から南から　旧幹線
30 男嫌い「男の十字架」田浦正己　有島一郎
10・00 てんてこまい物語「おじいちゃまは億万長者」
30 架空実況中継　あなたは目撃者「シカゴ市大火で全滅」

100★貨店

17日は貯蓄の日、この日を中心に一カ月間、〝みんな貯蓄しましょう〟特別月間が全国的に実施される機会に、貯蓄増強中央委員会では貯蓄の実行を強く呼びかける。経済の高度成長に伴って国民の所得が増大し、消費ブームをまき起こしたが、好景気のもたらす物価の値上がりは、次第に庶民生活を苦況へと追いやり、消費は美徳なりとの感覚もいまや色あせて、消費より貯蓄利殖こそ美徳なりといった時代に移ってきた。ひところ株式の人気が高まり、猫もシャクシも株に殺到、銀行とか郵便局などは全くかえりみられなかったが、株式市場の大暴落でさんざんな目にあった庶民は、やはり太く短い利殖よりも、細く長い安全な利殖へと方向を転換してきた。日本人は西ドイツ人と比べると、なんでも派手にお金を使う。分度を知らないという。隣で倉を建てればハラを建てるくらいに競争心が強い。競争するのはいいのだが、そのためにハラを痛める愚はつつしみたい。こどもに鹿の皮のパンツをはかせるのがドイツ人だという。孫子の代まではけるし経済的である。西ドイツが世界一の外貨所有高である理由がわかるというもの。万事に合理的に経済的である。服装も質素であるという。それに比べて、はき捨て、使い捨てのアメリカ式消費生活が現在の日本人の生活なのである。長持ちよりその場限りのきれい主義。ムダ、ムリ、ムラの三無主義を排してあすに備えること。お金持ちこそつつましい生活をするもので、金があっても三無主義に徹し切れぬようではお金はのどからない。金に〝お〟をつける気持ちこそ大切か。（龍人）

四倉で佐藤教委長再選

四倉町教育委員会は十三日委員長に佐藤寅之助氏を再選

常磐交通と大黒屋が優勝

社会保険浜通り卓球大会

第十回県社会保険浜支部主催の硬式卓球浜通り地区大会は十三日午前九時から原町市相馬農業高校体育館で行なわれ、男子団体は常磐交通、混合ダブルスに大黒屋がそれぞれ優勝、県大会に出場することになった。

▽男子決勝
常磐交通3－0原町電機
▽混合ダブルス決勝
大黒屋2－0平田紡績

中堅社員募集

（営業部員）本社勤務……２名
平販売部勤務……２名
プロパン部勤務……２名
小名浜支店勤務……２名
（鋳物工）……５名
ほかに見習い社員……若干名
（資格）男子年令１８－３５才常磐五市から通勤できる方
（待遇）経験者は優遇します
退職金制度　失健保あり

合資会社 佐藤鉄工所
平市月見町電（代）４８３０

民報映画案内

（→15日）

※【平市】
★ひかり座（六・五〇）契約殺人（八・三〇）妖婦クレオパトラ（→21日）
★楽園館（六・三〇）勇者の赤いバッヂ（七・二〇）史上最大の作戦（→25日）
★世界館（七・〇二）100万人の娘たち（八・三八）女が愛して憎むとき
★東宝民劇（六・四〇）太陽は呼んでいる（八・二〇）のら犬作戦（→25日）
★平日活（五・一八）俺の背中に陽が当る（七・〇〇）虎の子作戦（八・三七）丘は花ざかり
★平東映（六・四五）恐喝（八・三三）命を賭ける三人
★名画座（六・四〇）怪人黄色い手袋（八・三〇）水戸黄門御用御用物語
★三夜東映（六・二六）新妻の実力行使（七・三四）陸軍残虐物語（九・一四）蛇の目傘の女
※【内郷市】
★綾映劇　若い東京の屋根の下　ローマに咲いた恋
※【常磐市】
★湯本座　あすの花嫁　関東遊侠伝　都会の奔流
★三函座　続怒びの者　座頭市兇状旅
★常磐目劇　ナバロンの要塞　マルガ（→14日）
★常磐座　血煙り笠　浅草の侠客　ギャング同盟
※【磐城市小名浜】
★国際　指令第八号　ハワイの若大将　雨の中に消えて　夜の熱斗魂こめて（→22日）
★日活　雨の中に消えて　夜の熱草　悪名高きろくでなし
★金星座　海軍　用心棒市場　刀を抜いて（→22日）
★銀星座　海賊魂　日本残酷物語　力道山冷血鬼の激突（→21日）
★地球座　ローマに咲いた恋　嵐を呼ぶ十八人　日本横断パイプライン
※【勿来市】
★菊多館　恐喝　命を賭ける三人
★うえた館　手討　日本一の色男　風雪講道館
★中央館　駅前茶釜　石中先生行状記
★植ロマンス　太陽のばらわた　戦場（→21日）
※【四倉町】
★四倉国際　ロイドの喜劇の世界　ならず者（→16日）

あすの運勢

小川石洲

十月十六日（水・赤口）

【1月生】大空を仰ぎ捲土重来を期せあせるな
【2月生】信ずる相手に心境の変化あらん注意
【3月生】運命とあきらめずベスト尽くすべし
【4月生】失敗をふたたびせぬよう細心の注意
【5月生】夢を追うはやめよ現実みて行動せよ
【6月生】家庭愛情に喜び、希望に生きるが吉
【7月生】神経過敏になるな心配する程でなし
【8月生】見解に相違あるも一応相手の話聞け
【9月生】生きるは死よりむずかし努力が大切
【10月生】幸運の波足おそいまま少しの辛抱を
【11月生】相手は好意もつ、勇気で接すべし
【12月生】あせるな、時を待つ寛容さが必要

平市二丁目 DPの専門店 くわな 電五二六九

カレーの 劇樂 平市三田小路 電三八〇二

お金のことならおまかせ下さい！
まるせん信用で楽しい文化生活を！……バカンスを！……
平まるせん信用株式会社
平市2町目（協同組合日専連平会内）
TEL.6262.6263.6264.3606
※ご連絡あり次第営業案内進呈

M式 文化風呂釜 カタログあります
逆燃焼の元祖
ガス・マキ・石炭各種あり
前島物産常磐地区特約店
小宅商店
平市大町20電2026・2717

皮膚科・泌尿器科・性病科
入院応相
木村皮膚科医院
平市材木町三〇（聚楽館向入る）電六六二三

■コーヒーと音楽の純喫茶
六花（ろっか）
平市銀座通り

■明るい近代的なスタンドバー
四島路（スマロ）
平市田町（末広旅館隣り）電二四二一

人形教室▽毎週水曜▽昼・夜の部平市駅前水野化粧院内日本人形研究のつどい（鈴木芳枝）電二六七八

貴女の個性あるヘアースタイルは
水野化粧院
平市駅前 電三二七八

産婦人科
中田医院
中田幸子
平市材木町聚楽館前 電三〇九七

四四三一 四四三二 出前の酒 喜庵

ベアリング
ピローブロック
オイルシール
NSK＝日本精工株式会社代理店
FYH＝日本ピローブロック代理店
NOK＝日本オイルシール工業代理店
スサト機工株式会社
本社　平市五町目TEL・（代）８２３１
出張所　磐城市林の上　TEL・4218・4219

鳥育ち
黒髪の乙女によせる島の男の純情！
南国の哀愁をたたえたヒット曲の映画化！
総天然色
寺島　遠夫　岩下　志麻　川津　裕介　田端　義夫

この世の花
第一部　第二部
監督・穂積利昌　川喜多雄二・淡路恵子
16日ニュー国際改め▽名画座 22日 TEL・3839

マルシチ醤油
お食事がおいしくなる……マルシチ!!
▽お買求めは有名店で
醸造元 高橋彌次右衛門商店 今市市
特約店 丸仙　平水産魚市場 平市

■女店員募集
音楽とコーヒーの店 ぶるぼん
平市田町 電六六二五

内科 小児科 高久医院
平市紺屋町 東宝民劇前 電二五一三

急募
ホステス 20名
月収3万円以上
バーテン（見習）2名
ボーイ 5名
有給休暇・失業保険・健康保険ありご希望の方は当事務所までお越し下さい
キャバレー フラワー
平市田町 TEL・2004・5832

社員募集
営業部員（男子）若干名
サービス部員 若干名
品部員 若干名
・普通免許又は大型免許所有者
・年令二十才以上三十才位まで
・給与は当社規定による
・希望者は履歴書持参又は郵送下さい
面接日は追って通知します
福島日野自動車株式会社 平営業所
内郷市御厩町八合 電（平）四〇三九・六五八四

自動車塗装工（経験二年以上）見習工数名▽給与優遇▽委細面談 内郷市御厩長町サンエス自動車塗装工業電六六五三

募集▽洋裁練習者若干名▽通勤▽高給優遇▽委細面談 平市南町松村病院向かい角 トミー洋裁店

女店員若干名▽二十才位まで▽中卒以上▽通勤可能の方 委細面談 平市中央通り おしゃれの店白樺