夕刊 いわき民報
発行所 平市田町63 ©いわき民報社 社長 野沢武蔵 電話(代表)4161 振替口座(郡山)4028

事務局設け四委員会つくる
30日 知事迎えて合併促進協総会

新産業都市建設地域の本指定は中央の情勢ではいつになるかはまだ不明であるが、常磐地方新産業都市建設推進協議会ではその受け入れ体制を固めておくべきであるとし、三十日午前十時から平市公会堂本館に県知事を迎えて常磐地方市町村合併促進協議会総会を開くことになった。常磐地方関係の十四カ市町村から選出された首長、議長、議員代表五人の計七人ずつの合併促進委員九十八人が参集し役員選出のほか組織調整、財政企画、行政の四委員会のわり振りなどを協議し合併促進をさらに一歩進める。

双葉郡久ノ浜町、同大久村を含む十四カ市町村合併は同総会を機会に本格的な活動が展開されることが期待されているが、これに伴って同協議会事務局が県石城事務所内に設置される。事務局内には局長のほか次長制度を設け、庶務、調査、広報、委員会、技術の各係をおき、関係市町村から選ばれた職員が出向してその職務に当たり係長制をとる計画。庶務係は事務局の予算、物品会計、調度などの事務、調査係は法令の研究、合併事案、合併ケースにおける議会の予算、財産処理などについての調査を行ない、広報係は合併についての広報、指導、連絡などに当たる。委員会係は各委員会に関する事項の処理、技術係は各市町村が現に施行中の事業や計画中のものについて調査研究することになるが、当初は事務局員数人程度で発足する計画である。

なお市町村合併促進委員九十八人は四委員会に分かれ、市町村合併に必要な研究調査を進めることになる。

平市内中学野球大会開く
七校ナイン熱戦展開
一中と藤間が準決勝へ

石城地区中体連平支会主催、平市教委、いわき民報社後援の第四回若鷲旗争奪平市内中学校野球大会は低温ながら秋晴れの平市営球場で十九日午前九時各校ナインが堂々の入場式を行なったあと、九時半から大和田市長の始球式で二中対一中戦で開幕、両軍ブラスバンドを繰り出し五百人の応援合戦の中で、前年優勝の一中が5―1で二中を、藤間5―1で草野を降ろし、二十日午前九時からの準決勝に進出した。なお十九日午後は、三中対赤井戦が行なわれた。

▽第一試合 (9―11時)

								計
平二中	0	0	0	0	1	0	0	1
平一中	3	0	1	0	0	1	X	5

【二中】西山、松本―三輪
【一中】神田―広木
【三塁打】柴田(一中)
(主)佐藤 ①河田 ②藤森 ③木村

第四回平市内中学校野球大会は十九、二十の二日間にわたって平市営球場に七校が参加して開かれた。試合に先立って入場式が行なわれ、前年度優勝の平一中から優勝旗返還、根本平支会長、野沢本社長、鈴木教育長の大会祝辞があってから佐藤審判長のルール説明大和田平市長と鈴木教育長のバッテリーで始球式を行ない、第一試合の平二中―平一中戦で熱戦を展開した。

【評】一中は神田投手の投打にわたる活躍で第一戦をものにした。二中の西山投手は初回から制球に苦しみ、連続四死球と一中神田のセンター前安打などで早くも四点をうばわれた。二中は四回裏から松本をマウンドに送り逆点のチャンスをつかんだ。五回表一塁エラーで出塁した佐藤を鈴木が手固くバントで送り、次打者東海林がライト前に安打する間に佐藤が還って一点を挽回したが、後続をたたれた。一中は六回柴田がレフトオーバーの三塁打、大戸もセンター前安打でダメ押し点を上げた。

(平二中)		打	安	点	三	四
投三	松本	3	0	0	0	0
一	滝田	2	1	0	0	1
三中	河田	3	0	0	1	0
捕	三輪	3	0	0	0	0
遊	村上	3	2	0	0	0
右一	西山	3	0	0	0	0
左	佐藤	3	1	0	0	0
中右	鈴木	2	1	0	0	0
二	東海林	3	1	1	1	0
		25	6	1	2	1

(平一中)		打	安	点	三	四
遊	八巻	1	0	0	0	3
一	清水	3	0	0	0	1
三	柴田	3	2	1	0	1
中	大戸	4	2	0	1	0
捕	広木	4	0	0	2	0
左	星野	2	0	1	0	2
投	神田	2	2	2	0	2
右	白石	3	2	1	1	0
二	遊佐	3	2	0	0	0
		25	10	5	4	9

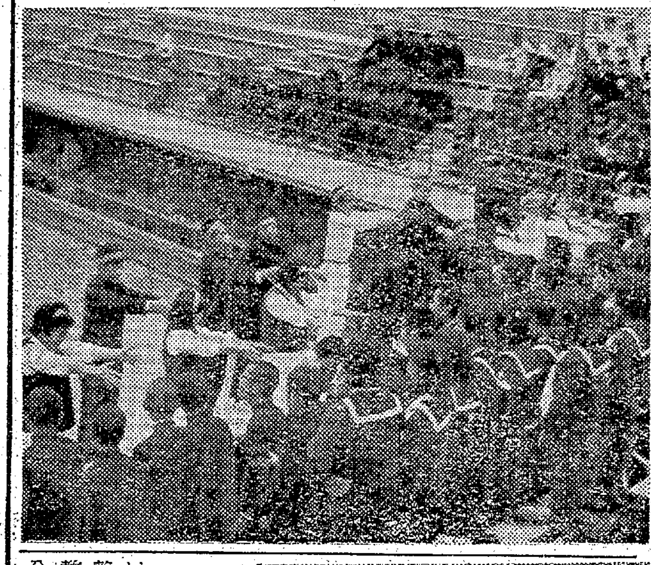
【草野中の応援風景】

【大和田市長の始球】

◇第二試合 (11時半―1時)

								計
藤間	1	0	4	0	0	0	0	5
草野	1	0	0	0	0	0	0	1

【藤間】菅波―鈴木(吉)
【草野】新妻(宣)―吉田
主審 河田 ①佐藤 ②藤森 ③木村

【評】藤間は三回裏、二つの四球と三安打、一エラーで一挙四点をあげ、試合を決めた。草野は一回裏制球難の菅波投手を攻めて一点を返したが、二回から立ち直った菅波投手のコーナーを突く速球に手が出ず、追加得点をあげられなかった。草野は前半不調の菅波をよく選んだが高めのボールに手を出して後続を絶たれた。藤間は菅波が三振十四を奪い、打っては九安打をとり、草野の新妻投手を打ちくずした。藤間は試合前から中学生らしいファイトに満ち、菅波、鈴木のバッテリーは最高の出来で、大会初の準決勝進出をなしとげた。

(草野)		打	安	点	三	四
右	佐藤(利)	3	0	0	2	1
投	新妻(宣)	3	1	0	2	1
遊	渡辺(和)	2	0	0	2	1
一	坂本(学)	2	0	0	1	1
捕	吉田	1	0	0	0	2
三	大平	2	0	0	2	1
二	渡辺	3	0	0	2	0
中	坂本(金)	2	0	0	2	0
代	宇佐美	1	1	0	0	0
左	新妻(修)	2	0	0	1	1
		21	2	0	14	8

(藤間)		打	安	点	三	四
三	今泉	3	2	0	1	1
右	坂本	3	0	0	3	1
投	菅波	3	2	1	0	1
捕	鈴木(吉)	4	1	1	0	0
左	阿部	4	1	1	0	0
一	長瀬	3	0	1	1	0
中	矢吹	3	2	1	1	0
二	片寄	3	1	0	0	0
遊	鈴木(重)	2	0	0	1	1
		28	9	5	7	4

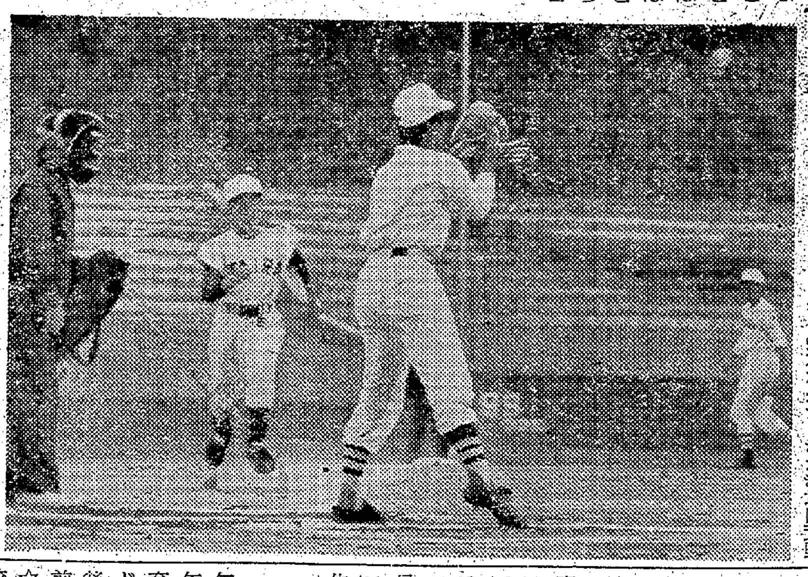
【平一中対二中の試合】

70日ぶり赤痢本部解散 好間

三百七十一人の患者を出した好間村北好間地区の集団赤痢は村当局と平保健所の懸命な防疫作業でやっとしゅうそくしたので村当局では二十三日午後一時から村役場会議室に赤痢対策本部委員会を招集、鈴木村長からまがき地区天野常喜さん(四三)ら十人の防疫功労者を表彰のあと同対策本部を七十日ぶりで解散する。

石城地区小中校長会役員会

石城地区小、中学校長会役員会は十八日午後一時から常磐市長倉静風荘で開き、社会、国語など各教科の研究団体を小、中各部門に分けて組織の充実をはかるほか、十一月十四、五の両日、平三小で浜通り小学校長研究集会を開くことを決めた。

結核予防医講習会

県主催の結核予防法指定医講習会は十九日午後一時から平市菱川町の常磐交通本社ホールに浜通り地区の医師二百人が参加して開かれ、ことし五月に改正された結核医療の基準と結核の治療指針に関する最近の結核医学について係官の講習を受けたあと厚生省結核予防審議会委員隈部英雄氏の"新しい結核の治療方向"についての講演があった。

はちや柿研究会

県石城事務所は二十四日午後一時から四倉町大野農協で"はちや柿"規格査定荷造研究会を開く。

きょう最低の寒さ記録 当分続きそう 5・9度

きょう十九日の最低気温は五・九度と今秋の最低を記録、平年より四・八度低かった。小名浜測候所の話では満州に中心を持つ高気圧が本州に張り出したためで、この寒さはここ当分続く見込み。

内郷で嘱託員旅行

内郷市嘱託員の研修旅行は二十七、二十八の二日間にわたって行なわれる。行先は房総方面となっている。

あすの催し

【平市】☆市内中学校野球大会(午前9時)市営球場☆平おどり(午前10時)市公会堂☆町村職員体育大会(午前9時)平二小グランド☆コイ釣り解禁(午前6時)丹後沢☆模型エンジン飛行大会(午前10時)平商グランド☆第15区運動会(午前九時)磐安校庭

寸言

▼合併促進協議会30日に開く。いよいよ具体的な調査を進め新産都市づくりスタートへ。
▼急に寒くなり暖房恋しや。
▼平市内中学校野球開幕。ふだんの練習が物を言う。勝っても負けても、さらに精進を。

天気予報

玉半提供 電五〇三二
(小名浜測候所発表)

【今晩】北よりの風、晴れ時々曇り、南部では曇り時々晴れ。
【あす】北よりの風、晴れ時々曇り。
【海上】今晩、風波ある方。あす風波とうねりがある。

バンローブ Vベルト
コンベヤーベルト
横山万蔵商店 タイヤー部
平市3丁目 電2006

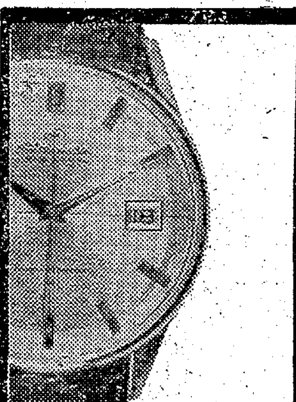
よい時計 よいメガネ 輝くユビワ
ネモト
平市 二丁目 TEL 2607

7・5・3のお祝着陳列
●ことしの子供服の流行のポイントはおとなっぽさを強調したデザインが流行の主流です
●お坊ちゃん用晴れ着にイートン上下
●お嬢ちゃん用晴れ着にセパレーツ
●伸びのニットで
秋・冬のお子様の外出着にはのびのび着られるジャージージャケットで….
元気なお子様からいつも大歓迎….

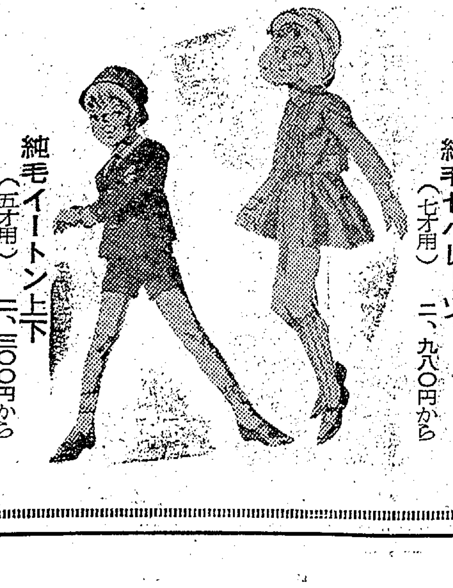
純毛セパレーツ(七才用) 二、九八〇円から
純毛イートン上下(五才用) 二、三〇〇円から

お子様コーナー(3丁目店)スズカン2階奥
※スラックス 380円から
ワンピース 1380円〃
ジャンパー 1120円〃
ベビー上下 1070円〃
オーブン 390円から
セーター 630円〃
タイツ 450円〃
その他各種大量に入荷いたしておりますから
ぜひ一度スズカン子供服部をごらん下さいませ
洋服のデパート
スズカン
平市一町目店 TEL・5711 5712 三町目店 TEL・5263 5264

サンマ水揚げ最高
小名浜港　62隻どっと入港

十八日の磐城市はサンマ漁船六十二隻がどっと入港し、サンマ九百八十一トンを水揚げし、今年最高の記録をつくった。久しぶりの大漁にハマは大変なにぎわい。これを港別にみると、

▽小名浜、三十六隻五百三十一トン（相場）一号品キロ当たり五十四円－四十八円、二号品四十円－二十四円▽江名、十隻百五十五トン（相場）四十八円－二十二円▽中の作十六隻二百九十五トン（相場）四十四円－二十八円

で値段が下落し、安値は二十円台に落ちこんだ。

特に小名浜港では入港船が多く魚市場前に接岸ができないサンマ船は、水揚げの順番を待つという風景も見られ、中には同港への水揚げをあきらめて港を出て行った船も数隻あった。小名浜港がこんなに混雑したのは①漁場が近い②沖合がシケた③翌十九日は小名浜魚市場が公休のため水揚げを急いだなどがあげられている。また江名港では当日のサンマの水揚げをあきらめ、そのまま十九日まで水揚げを延期した漁船も数隻あった

三百人が不在投票
船員が大洗町の町議選で

○…総選挙が近づいているとき、磐城市では十八、九の両日三百三人がつめかけ不在者投票を行なった。投票所に早変わりした市選管では時ならぬ選挙に係員もてんてこまいの忙しさだった。これは二十日行なわれる茨城県大洗町の町議会議員選挙を間近にひかえて、大洗港所属の漁船乗り組み員が磐城市役所で不在者投票を一斉に行なったもの。

○…市選管の調べによると、十八日投票したのは小名浜港に入港中の巻網漁船普済丸（五八トン）など三カ統の乗り組み員百十九人が市役所で、中の作港に入った巻網漁船一カ統の乗り組み員七十四人が江名支所で計百九十三票だった。十九日は残りの乗り組み員百十人が行なった。海上がシケて休漁日にあたっていたのと、身近な町議の選挙だったので大量の不在者投票が行なわれたもの。

○…公職選挙法によれば、船主や船長が実行した不在者投票証明書と投票用紙を持参した有権者がくれば、全国どこでも不在者投票をすることができることになっている。磐城市では他県の選挙でこんなにたくさんの人が一度に投票を行なったのはもちろん初めて。市内に三つの大きな港をもつ同市選管は、いつでも不在者投票ができるように総選挙ムードが高まっている折りだけに、臨時記載所の整備は既にできている。

【磐城市役所で不在者投票をする漁船乗り組み員たち】

小沼君が公明選挙ポスター入賞

郡道府県選挙管理委員会連合会は公明選挙ポスターコンクールの入選者を発表したが石城関係では勿来二中一年小沼裕一君が三等に入賞した。

佐々木さんが優勝　水石山ゴルフキャプテン杯

水石山ゴルフ・キャプテン杯決勝は準決勝に勝ち残った佐々木芳弘と木下家恵の両氏の間で争われ四対三で佐々木氏が勝った。

揚土こども銀行に三つの賞
一千万円を越す預金成績

【既報】三十八年度優良こども銀行の表彰式は十七日大蔵省で行なわれ、平一小（風間寛雄校長）の揚土こども銀行（桜山陽子支店長）が文部、大蔵両大臣と日銀総裁から表彰された。同校は三十二年九月十六日に揚土こども銀行を設立、現在千五百五十一人の児童が参加して預金額も現在千十五万四千百円という膨大な額にのぼり昨年四月も県知事賞を受賞した。

【表彰状を手に大喜びの揚土こども銀行員たち】

三隻が破損、重軽傷九
小名浜港内　台風19号の余波襲う

十八日夜から十九日早朝にかけて、小名浜港で三隻の漁船が大うねりに襲われて破損、乗り組み員と救助に当たった人達六人が一カ月から十日間のケガを負うという事故が発生した。これは台風19号の余波によるもので、大波のため三隻が破損した事故は同港では近年珍しい事故だった。

十八日午後十一時半ごろ磐城市栄町一一小野定治さん所有のサンマ漁船第五天栄丸（二十九トン）＝船長大平重治さんら十九人乗り組み＝は海上がしけていたため、漁場から小名浜港に帰る途中、東西両沖防波堤の中間を通って入港しょうとしたところ、高波のために操船の自由を失い、西沖防波堤に衝突し、船首などに約三尺の亀裂が生じ、外板も約四尺が破損した。この衝撃で機関長熊谷幸治さん（四二）＝宮城県気仙沼市＝ら乗り組み員四人が頭などに軽傷を負い船も約三十万円の損害を出した。

また十九日午前零時半ごろ同港内にけい留しておいた磐城市竹町一二一小野太一さん所有小型底引漁船太一丸（六・五トン）と同市竹町五九小酒新平さん所有小型底引漁船新栄丸（八・五トン）の二隻は高うねりで、小名浜臨港鉄道の鉄橋の下を通って小名川に押し流され、両船とも船首を破損、それぞれ約十万円の損害を出した。この両船を救助しようとして、他の船で作業をしていた同市下神白網取二九細越一芳さん（三〇）は全身打撲で一カ月の重傷、同市竹町小野寿さん（三九）は十日間の打撲傷を負った。破損した太一丸、新栄丸はことし八月に新造したばかりのものだった。

道下水鉄局長ら玉山を視察

水戸鉄道管理局道下芳雄局長ら首脳部六人は十八日四倉町玉山のマツタケ山を視察した。四倉町観光協会（副会長吉田正氏）常磐観光連盟（事務局長鯨岡多久氏）ら十二人が一行を案内した。

水石山ゴルフチャンピオン杯

水石山ゴルフチャンピオン杯予選二十七ホールスクラッチ・ストローク・プレーは二十日開かれる。

おことわり　市況休みます。

くらし随筆
武士以上
清宮一郎

昔の道路は、武士が七分で町人は三分ということだったそうな。武士は道路の真ん中を大威張りで歩く。町人は片隅を小さくなって歩く。相手が酔いどれ武士でも、どぶ板の上で小さくなって、これをやり過ごさねばならなかった。もしあやまって、武士の衣服にでもさわろうものなら、手打ちにされても泣き寝入りの外なかったそうな。それを思えば今日はありがたい御時世だと、明治年間に（少年の時）祖父に聞かされた記憶がある。

◇

それから六十年。ますますありがたい御時世が栄えてしかるべき今日は如何か。

昔の武士は道は自分達の歩くところ、町人共はついでに通してやる、くらいに考えていたのだろうが、今の自動車はどうか。昔の武士以上の横暴振りである。これは説明の要はあるまい。昔の武士といえども、今日の自動車ほどに人を殺傷しなかったようだ。嗚呼…。

もう一つ不思議なことがある。人間が、宿無しで、深夜道端で寝ていたら、必ず警察に連行されるであろう。また大きな道具を道端に、夜間出し放しにしておいたら、これも必ず警察から小言をくうことであろう。

それが自動車だけは、どうして深夜、道に放り出してよいのか。狭い道路、ようやくすれ違える道路に、無人の自動車が放り出してある。この周知の事実すら解決出来ぬ役人や市民（もちろん小生もその一人）は、憲法によって保障されている基本的人権を自ら放棄していることになる。

◇

戦争を放棄したのは判る。しかし基本的人権を放棄していることは判らない。（この問題は書けば書くほど腹が立つ）嗚呼。

（東部石炭協会長）

20日開店
お店の模様替えをいたしました
ふんいきがグットやわらかくなりましたから
ぜひ一度ご覧にお越し下さいませ
季節料理　一品50円から
ご迷惑をおかけいたしておりましたが
電話（7613）が開通いたしました
おにぎりと お茶漬 かっぱ
平市新田町（福島民報社前）TEL・7613

コーヒー　タイラ エデン　電5005

卸小売 いわきあられ本舗 味覚堂　平市古鍛冶町　電三九二二

喫茶と洋酒 サブリナ　平市栄楽館前通り

ご婚礼家具は
勉強で評判の店
丸萬家具店
店舗 平市四町目 電6633
工場 平市白銀町 電6634

創業明治三年 常磐屋時計店 平市一丁目 電一三三九

ふとんのお手入れは…
◇モシモシ2422番へ…すぐお伺いします
◇至急調製お伺いします
ふとんのスズキ　平市新川町 電2422

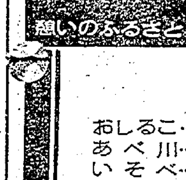

あんみつコーナー
おしるこ……35円
あべ川……35円
いそべ……35円
くずもち……35円
おでん……50円
おぞうに……50円
ぜんざい……50円
平ん餅ぺんの 松月ストアー
平市銀座　TEL・4206

再度お引き立ての程をお願い致します
大衆バー ニュー東陽
小名浜弁天横町 電②二八二六

5つの化粧品を使った
デラックス　コールドパーマ
SSボナール
米国ステッカーケミカル社ダイヤフェン配合
美容料金　¥1500
SSボナール使用店（平市）
二町目　手塚美容院
三町目　長谷川美容院
三町目　研美院
五町目　ひまわり美容院
鍛田　吉村美容院
胡摩沢　矢吹美容院
四軒町　ヨシ美容室
杉平　ジュン美容室
久保町　パール美容室
中町　リエ美容室

四四三一　四四三三
出前の酒喜庵

内科　放射線科　小児科
しのへ 四戸医院
平市谷川瀬（いすゞ自動車うら）
電話（平）七七一七番
院長　四戸隆太郎
医員　四戸玲子

貴女に心から奉仕する
ハリウッド美容室
平　ひかり通り
電話3249番

皮膚科・泌尿器科・性病科
入院 応需
木村皮膚科医院
平市材木町三〇（聚楽館向入る）電六六三三

土曜日増頁

本社.支社局の電話
編集部 4161　(夜間) 4808
営業部 4163　販売部 4162
小名浜支社(02465)3560
勿来支局(02466)2903
常磐支局(024642)2380
四倉支局 35

ワラ屋根まだ九千戸
低利融資あっせん解消へ

県石城事務所は管内のワラ屋根棟数を調べているが、現在調査を進めている常磐市を除く十一カ市町村の実数がまとまった。それによると十一カ市町村の家屋は住家四万八千九百一棟、非住家三万一千百九十八棟の計八万九十九棟あるが、このうちワラ屋根は住家五千六百二十二棟、非住家三千四百七十七棟、計九千九十一棟もあり全体の十一・三%を占めている。ワラ屋根は主として農村地帯に多いが、まだ市街地にも散在しており、火災予防の見地からも、ワラ屋根の解消が強く叫ばれている。

昨年度までは県がワラ屋根解消促進のため、融資を受けた者に対しては利子補給の援助を与えていたが、今年度からは国民年金関係や住宅金融公庫から借りられる低利資金の融資をあっせんすることになった。この融資はワラ屋根解消ばかりでなく、台所などの施設改善などにも利用できるもので、最高二十万円の融資が受けられ、しかも年六分五厘、十年々賦の有利なもの。今年度の融資申し込みは同事務所管内で百二十五件、融資総額二百二十二万九千円に上っている。このうちワラ屋根解消のための申し込みは四十六件、八十五万七千円で、希望件数の約三分の一にとどまった。市町村別では平市が二千二百七十棟のワラ屋根があり、管内最高となっており、次いで田人村一千四百五十棟、勿来市一千三百三十二棟などの順で田人村は全体の六割がワラ屋根。市町村別現況は次のとおり。

▽平市＝人口七万八百五十四人(六月末現在)を有し、管内第一の都市で、家屋数は住家一万三千七百五十七棟、非住家五千百五棟の計一万八千八百六十二棟がある。このうちワラ屋根は住家一千三百八十二棟、非住家八百八十八棟の計二千二百七十棟で、全体の十二%を占める。

▽磐城市＝人口五万九千六百三十六人で第二位だが、住家一万一千三百二十八棟、非住家九千六百二十棟の計二万九百四十八棟があり棟数では管内一。ワラ屋根は九百四十九棟(住家七百一、非住家二百四十八)で全体から見ると四・五%で低い方。

▽内郷市＝人口三万七千百四十二人、住家二千五百四十棟、非住家二百九十一棟の計二千八百三十一棟。このうちワラ屋根は百九十六棟(住家百二十二、非住家七十四)で全体の七%。

▽勿来市＝人口四万七千四百十六人で、住家八千六百八十六棟、非住家一千七百十二棟の計一万五百九十八棟。ワラ屋根は十二・五%の一千三百三十二棟(住家九百三十三、非住家三百九十九)

▽遠野町＝人口一万二百三十八人で、家屋は住家二千二百四十七棟、非住家一千五百十棟の計三千七百五十七棟。ワラ屋根は七百四十棟(住家四百四十一、非住家二百九十九)で全体の十九・七%。

▽田人村＝人口六千三百七十二人、家屋は二千三百九十二棟(住家一千四百四十一、非住家一千二百五十一)でこのうちワラ屋根は一千四百五十棟(住家七百十八、非住家七百三十二)もあり、全体の六十・六%も占め管内の最高。

▽好間村＝人口一万四千五百八十人で、家屋は一千四百十五棟(住家九百四十六、非住家四百六十九)あり、ワラ屋根は全体の十・九%の百五十四棟(住家は百二)

▽小川町＝人口九千三十五人で、住家二千百七十五棟、非住家二千百八十棟の計四千三百五十五棟。うちワラ屋根は十二・四%の五百四十三棟(住家は三百七十六)

▽三和村＝人口七千五百九十二人で、四千百一棟(うち住家一千四百九十七)があり、ワラ屋根は十六・五%の六百七十七棟(同四百二十三)

▽四倉町＝人口二万九百九十四人家屋は住家三千六百八十四棟、非住家五千四百五十棟の計九千百三十四棟。ワラ屋根はわずか一%の百三棟(住家が九十八)で最低。

▽川前村＝人口三千五百八十五人一千七百六棟(住家七百)があるが、ワラ屋根は三十九・八%の六百七十七棟(同三百二十六)

運転者も応援
歩道白線引き

平署は九日から管内の主要国道、県道、市町村道など九十四カ所に新道路標識を建てていたが、十六日で全部終わったので十七日午前九時から平自動車運転者会二十余人の応援を得て横断歩道の白線引きを行なった。

【平署の横断歩道の白線引き】

磐城支部など表彰
明るい社会運動功労で

県身体障害者福祉大会は二十日白河市で開き、不自由な身体にめげず社会で活躍する自立更生者と更生援護功労者、優良支部など表彰される。石城関係つぎのとおり

▽自立更生者＝阿部留蔵(遠野町)大楽弘(平市)和泉モヨ(常磐市)山田興平(勿来市)

▽更生援護功労者＝常磐交通(平市)橋本審雄(常磐市)▽優良支部＝磐城市支部

田人農協で貯蓄推進委

田人農協では十八日午前十時から田人村公民館日本間で、貯蓄推進委員会を開いた。同農協は今年度の貯蓄パイロット農協の指定を受けており、農業構造改善事業に要する資金蓄積の一助にする。

完成四年でガタが
常磐市役所新庁舎　壁のタイルが落下

常磐市役所庁舎の二、三階にはってある十センチ角のタイルが最近はげ落ち、通行人に危険なところから、市では道路内側にナワ張りして防止対策を行なっている。

同庁舎は三十四年に間組が六千万円で完成させた当時五市第一の近代ビルだったが、三十六年にも屋上に亀裂を生じて雨もりするなどとして関係者の批難を受けた。

下の道路は湯本一中に通ずる通勤通学路だけに交通量が多く、空から降るタイルはなんとかならないかとのわずか四年でガタの来た庁舎に市民の批判は強い。

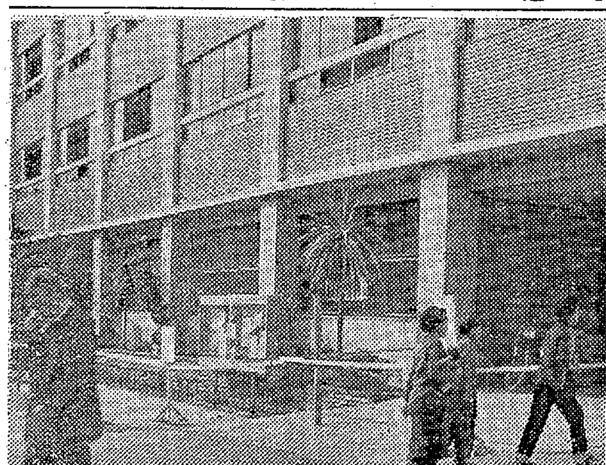
【道路に危険防止のナワ張りをした常磐市役所庁舎】

町内対抗芸能コンクール
磐城市制十周年記念で

磐城市は市制施行十周年を記念し十一月五日午後一時と同六時からの二回、市民会館で町内対抗芸能コンクールを行なうがその出場者を多数募集している。

コンクールは第一部歌謡曲、ジャズ、歌曲、第二部民謡、邦楽、第三部舞踊(日舞、洋舞含む)で審査する。この模様をラジオ福島で放送(日時未定)するが出場希望者は区長を通じ三十日まで市に申し込むこと。

磐城、常磐に赤電話を新設
五カ所に中旬ごろ完成

磐城電報電話局は無電話部落の解消に乗り出しているが、今年度は磐城、常磐両市の五カ所に赤電話を新設することになり、中旬に完成する予定。設置場所は次のとおり。

▽磐城市岩田字前田、山野辺大蔵(2局五九八七)▽同市飯田字前永井祐佳(2局五九八八)▽同市下川字畑中、村上信雄(6局六四九一)▽同市南富岡字道陸神、大和田卓造(6局六五九一)▽常磐市上矢田字太良作、長瀬貫(2局五九八九)

磐城市とともに10年の論文
記念行事に市民から募集

磐城市教育委員会は市制十周年を記念、市内の小、中、高校生と一般人から論文を募集している。

目的は十年の歴史をかえりみて現在、将来に対する市民の意見を求め明るい豊かな市政を推進する資料にするためで、内容は十周年の回顧と今後のビジョン、市政の現在の課題とその対策、市政発展の建設的な意見、新産都市の指定その他市制十周年を記念するにふさわしいもの。

字数は二千字以内応募者は二十五日まで市教育委員会に送る。入賞者は十一月六日正午から市民会館で表彰される。

大和田さんが知事表彰
四倉　県地区衛生組織大会

県地区衛生組織大会は十一月七日福島市で開かれ、厚生統計功労者など表彰されるが、平保健所管内では四倉町役場大野支所の大和田徳一さん(五〇)が知事表彰を受ける。大和田さんは去る二十三年から十五年七カ月、人口動態調査事務を行なって来たベテラン。

相変わらずの県観光物産展

ちょっと一筆　え と 文　小川武

○…県と十四市共催の第二回県観光と物産展が東京・日本橋三越で開催された。会場は"くだものといで湯の里"という飾りつけで、名産のナシや温泉街のカラー写真がいっぱい、即売でごった返す中を"浜通りの名物"ヤーイとさがしてみる。

○…まず、客足を止めていたのがウニの貝焼き実演(一個百七十円)磐城の生わかめ(百グラム四十円)も水に戻した色が生々しく、よく売れていたようだ。ヤナギは市価百グラム百円ぐらいが相場である。

○…この他、梅漬け、カツオ塩辛ウニ缶、削り節などが即売されていたらしいが、宣伝はどうやら"中通り"が文字通り中心で、かんじんの温泉PRにしても湯本の新滝一軒が"代表"と、ちょっとさみしかった。また、この観光物産展の主旨から無理かもしれぬが、常磐・郡山地区が"新産都市"に指定されたことがなんにも出てないのは、相変わらず新味のない物産展だと思った。

この香り！この酒の味！
たいら正宗
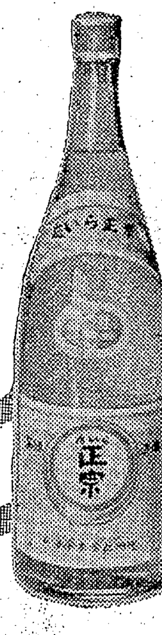
平市　丸玉合名会社

楽しいばんしゃくは[illegible]の味！

内郷市　四家酒造店

酒は
郷土の銘酒
鶴仙
醸造元
松吉屋酒造店
平市中平窪　電2210

演題"開放経済と今後の見通し"

元NHK解説委員 斎藤栄三郎氏の講演

平市田町銀座通り磐城証券の創業二十周年記念式典に招かれた元NHK解説委員斎藤栄三郎氏は「開放経済と今後の見通し」と題する講演を行ない、技術革新によって、新しい産業がおこるたびに、労働力はますます不足するので、物価はまだ高騰を続けるだろうが池田さんもしっかりした政策を取って欲しいと思う。

経済の見通しとしては下期は輸出超過となり、来年はオリンピックがあるので心配はないが、四十年五月には再び不景気が到来する。中小企業は今のうちから資本の蓄積を図り、労働力獲得の意味からも労務管理の適正化を図ってゆかなければならない」と大要次のように語った。（写真は斎藤氏）

——（上）——

アメリカにも足らないものがある。アメリカは百六十億ドルの金を持っていないと、その品位を保てない。それが現在は百五十五億ドルしかない。このためケネディ大統領は金が国外に出ないようにと心配しているが、共産勢力の進出で海外援助もしなければならず、その額は四十億ドルにも上っている。これを日本のカネにすると一兆四千億円にもなる。日本の予算は二兆八千億円だからその半分にもなる。

そこでケネディは輸入をできるだけ押さえ、輸出を伸ばす政策を取った。日本の綿製品は輸入しないようにし、金も国外に出ないようにしている。そこで貿易自由化によって競争しようということになると、自由化にすると値段が下がる。バナナは四月から十月にかけて半値にまでなった。バナナを食べるなら十一月一日以降の方がなおよろしいということになる。また万年筆はアメリカ製品だけだったものが、ドイツやフランスなどからもどんどん入って来るようになり、新しい物好みの日本人はアメリカ製品にあきて、他の製品を買うので、アメリカ製品はぐっと値が下がった。アメリカで三千六百円もするものが日本では二千六百円で買えるほどだ。

輸出で負けた産業は石炭である。アラビアから石油一トンを運ぶのと外国から石炭を一トン運ぶのではどちらが安いか。石油なのです。石油は成長株といえる。石炭産業はどうすれば石炭を安く出せるかを考えるべきであって"断固闘争"をやっていたのでは石油には勝てない。日本の自由化の相手国はアメリカであり、ソ連であり、ドイツ、フランスなどである。

弱い産業には乗用自動車、非鉄金属、大型機械、重電機、石油化学の五つの産業が上げられる。アメリカでは三社で年間七十万台を生産しているのに、日本は二十二万台で九社。自動車一台を造るのに五千ドルかかるが、その七割で下請けに回され、下請けは工賃を安くして生産しなければならず、そのしわよせが来ているといわねばならない。そこで政府はこれら産業に対して、税を軽くするなどの措置を取る"特別振興産業法"の制定を考えているのは良いことである。ドイツの乗用車には年号が入っていないので、いつ造ったものでも値を下げずに売れる。日本では年号を入れている。どうも日本は豊かな国アメリカの悪いところばかりをまねているようだ。毎年型を変えなければ売れないというのでは弱い。やはり型を統一して大量に生産すべきではないか。しかし特別振興産業法が制定されゝばまず大丈夫だからそれほど心配しなくとも良い。

農業は機械化貧乏に

活用せよ農地信託制度

貿易の自由化をしながらも、まだしないし、できないものもある。昭和十七年に米の統制をやり、現在では余っているほどだ。日本で一番うまい米は新潟県の越路早生、一番うまくないのは高知県のおおとりである。うまい米はヤミに流し、うまくない米を配給しているのが現況だ。またバターはアメリカ品の方が三割も安いので、もしそのバターが輸入されたら日本のバター業者はバタバタ倒産する（笑声）ので自由化はできない。しかし為替の自由化が実施されたため四月からは日本から株を持って行けるようになった。ところがケネディは金が国外に出るのを抑制するために、そうした場合に十五%の税金を取るという利子交付税を実施したのです。こうしたなかでも経済の成長によって生産物がだぶついても、後進国を共産勢力から守ってやるために、生産物をこれら後進国に輸出したり援助してやるのが現在の姿であり、これを開放経済といっている。

私は"安くて良いものを造れ"といいたい。安くて良ければ売れるからで、売り上げ額の二%を返流投資することが望ましいと思う。今までは農業は米麦中心だった。米一俵の政府の買い上げ価格が一石当たり一万三千二百四円というと大した金額のように思えるが、十アール当たり七俵を収穫したとしても三万五千円にしかならないのです。それでも保有米などを取ったら大した現金収入にはならない。これからは養蚕が良いだろう。戦前は八十万俵も生産していたが昨年は三十万俵に過ぎなかった。生活が豊かになり、衣料品の好みも進んで来たし、需要もふえて来ているからだ。果物も良い。東京あたりでは二十世紀は一個六十円から七十円もする。二個ぐらいは二、三分で食べられる。米一升分を二、三分でペロリということになる。花も良い。昔は花よりダンゴだったが、今では常に花を飾ったり、花束を贈ったりで、ダンゴより花といった逆の姿になった。こうしたことを農家は分かりながら実行できないのは貧乏だからだ。機械化貧乏が現況だ。農業共同生産組合のようなものを作り、土地を出し合って共同耕作するようにしようというのが農業基本法。また農地信託制度がある。労力不足から耕せないからといって小作させれば、小作人に取られたりするので、結局草ぼうぼうにしておくといったこともあるので、これらの農地を農協に出し、皆で耕作してわけ前をもらうというこの制度には、私は賛成である。残念ながら農家の人には理解されていないようだ。（つづく）

ゆもと短歌会

宝海寺で

阿部伝子

加茂川にかかるこの月みかえりつつ京去りてより十四年過ぐ

ロケットの飛ぶ世に生きて月を見る子らにうさぎの夢などあらず

上野英四郎

青白きまんまるき月に見惚れいて電話のベルの鳴るを逃せり

温泉神社の森にかかりし丸き月あわく光りて神神しかり

伊藤良高

別れ来し掌にある温みいとしみつつホーム出づれば月上り初む

かたくなに来ぬ人待てば月澄めり冷えたる酒に慕情おののく

江尻皓子

指おりて月の年令を数えたる幼き頃のなつかしき宵

いだかれて月を見たりし祖母のひざ四十路をすぎて今も忘れず

作山暁村

うしろまで撮られし月の高澄みてそしらぬさまに人間を見下す

思ほへばこの一年をしみじみと仰ぐ月ざえわれになかりき

臭源体は一体何か

磐城市　草野捨蔵

魚の町小名浜といっても秋ともなれば「モクセイ」の花の快適なにおいがこの町の中にも少しは流れてほしい気がする。しかし依然臭気が満ちていて旅行者にははなつまみで通るという。特に昨今はひどいと見えて、魚加工場付近の隣人たちは当局に毎日その処理方について強く善処を要望している。これは今に始まったことではなく戦前のイワシの大漁時代からつづいて奥深く魚の町に住みついている"ふんいき"ともいえるものであろう。

ところで特有臭源体は何かということになるが、色々原因物質はあるが、その中で「コーラーゲン」等の分解処産である「トリメチルアミン」が発臭原因の物質と見られる。硫化水素を交えて来るから特にひどくなる（硫黄を含む蛋白質を分解して発生する）このほか硫酸菌、硝酸菌、窒素固定菌嫌気醗酵菌等の微生物が作用することになる。嫌気醗酵菌は泥水処理にはなくてはならぬ主要菌で、消化槽の中でフェノール系統を帯びた物質をつくり、パラピンの如き色々の炭化水素をもつくることは、発明誌第三十六第九号九月号に東京市技師柴田三郎氏の研究を参照すればよくわかる。なお大阪市長特許では海水を利用する泥水処理法があり、名古屋法でビタミンB12を沢山つくる嫌気性菌の利用で工業化が進んで来ており、神戸市の昭和十年頃からすでに塵芥処理場隣に嫌気醗酵試験室が設けられていた。ただし本題の魚処理廃液の処理に就いては、新鮮処理以外にはよき方法はなく、硫化水素の発生で手の施しようがなくなる。

魚処理廃液の処分はまず手早く現場から特設の処理場に特設運搬方法で、逸早く持ち去ることが肝要であるということは要約されると思う。

実験、KSN菌液法（特許法）は市衛生課の立ち会いを願って、サンマ漁期間中に実施、①排液の清澄度、脱臭②沈澱速度、乾燥、飼糧又は肥料とする。ただしサンマ処理残液、ねり物原料魚処理残液の新鮮なるもの③工業化の場合は衛生関係上厚生省に申請することになろう。（日本学術会議会員）

県営住宅入居受け付け

磐城

磐城市は道珍地内に建設中の県営住宅の入居申し込みを二十五日まで受け付けている。住宅は簡易耐火平家建て十二戸で入居料は一カ月三千百円。

空箱で部屋のマスコットを

専売公社で募集

専売公社平出張所はたばこの空箱でつくった部屋のマスコットを募集している。大きさは自由で、オリンピアスの空箱五つ以上を使用する、つまりオリンピック協賛行事の一つ。締め切りは来年二月末、発表は三月二十日。特賞一点に二万円、一等一点一万円、以下四等佳作まで。

水田養殖用のコイフナ分譲

県農政部では水田、溜池養殖用のコイ、フナ、金魚の分譲を行なう。信夫養魚場のもので、希望者は二十日までに市町村を通じて申し込むこと。分譲価格と数量次のとおり。

▽鯉＝①体長十二—十五センチ、キロ当たり三百五十円（千五百キロ限り）②赤種体重十一—二十五グラム、キロ五百五十円（四十キロ同）

▽フナ＝五センチもの、キロ百四十円、二百五十キロ限り。

▽金魚＝五—十センチ、一尾二十円、六千尾限り。

祝　第4回平市中学校野球大会　決勝戦10月20日　平市営球場

名菓"じゃんがら"の技術でつくる

デコレーションケーキ

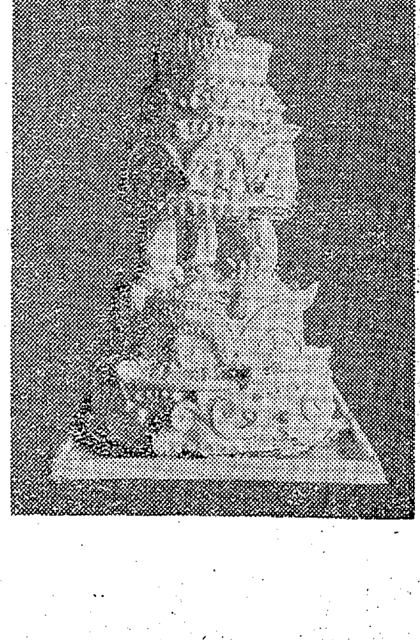

お喜びの日に
ウェディングケーキ
お祝いの日に
バースディケーキ
七五三のお祝いに
お名前入りケーキ

※各種ご調製いたします
※お申し込みはお早目にお願い申し上げます

じゃんがら本舗
みよし

本店／電5036　銀座店／電5037　湯本店／電2344

お酒はこれだ…

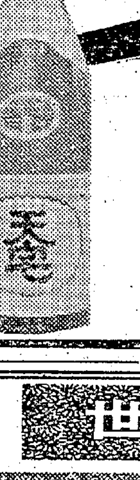

東北六県清酒鑑評会
仙台国税局長賞受賞

平市南町　山宗酒造株式会社

分譲地
平・磐城・勿来・泉・内郷
●土地買い入れ●
日光不動産株式会社
平市七丁目　電二二〇五

世界のじゅうたん展

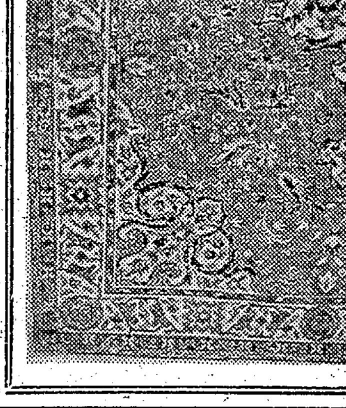

と　き＝10月30日▷11月5日
ところ＝弊店（平市二町目）

じゅうたんも　いよいよ自由化になりました　世界各国の銘柄品を豊富に取り揃えております
何卒安心してお買い上げ下さい

鈴木荘介商店

敷き物専門部　平市二町目　電5465
畳表・雑貨卸部　平市下の町　電2288

千人近くの少年補導

平署 悪書 映画の影響か

俗悪なエログロ本やテレビ、映画の悪影響をうけてか青少年犯罪はうなぎ上りに増加、手口もこれにならってだんだん悪質化している。平署はこのほど一月から九月まで扱った管内の補導状況をまとめたが、それによると補導されたものは九百九十一人で、昨年同期にくらべ二百十七人、二十九%増というおどろくべき数字を示し、ゆるがせにできない問題とその対策が強く要望されている。

非行事犯の内訳は窃盗、恐かつ、暴行、傷害などの刑法犯が百六十人、道交法、銃刀法違反などの特別法犯が二百九十二人、喫煙や夜遊び、飲酒、家出など犯罪のおそれがあるぐ犯行為が五百三十九人となっている。とくに、ぐ犯行為の少年が四倍ちかくも急増し、このうち中学生以下が百五十二人も占め注目されている。

非行で一番多いのは窃盗で六十五%を占めているが、昨年にくらべて強盗一人、暴行六人、詐欺三人がふえ、道交法違反では二百八十六人が検挙されている。学生生徒の非行防止については石城地区学校連絡協議会が補導につとめているが、刑法犯やぐ犯行為のこれら青少年犯罪はうなぎ上りに増加する一方で、手口もだんだん悪質化しており、平署では近く関係者を集めて少年非行防止の懇談会を開き、学校の補導の強化と家庭の監視を呼びかけることになった。

ぐ犯少年の職業別調べつぎのとおり(カッコ内は昨年)

▽小学生三〇(二八)▽中学生一三二(五四)▽高校生一四九(一八)▽有職者一七〇(二五)▽無職者五七(一一)

手配は五分後に

内情知った者の仕業か 時計商の強盗

【昨報】十八日未明、勿来市錦町の時計商古桑イツさん方を襲った強盗を追及中の勿来署は、当初古桑さん方に泊っていたイツさんの実兄小野文彌さんが「犯人らしい男が車で逃げるのを二階から見た」という証言を中心に捜査を続けていたが、逃走後、すぐ自宅の電話で通報、そのあと五分後には茨城、磐城、常磐各署に手配したにもかかわらず容疑者のつかまらないこと、近所の人達の証言から同時刻ごろ車の発車、走る気配などは全然感じなかったことなどから、犯人は古桑さんの内情に通じた地元の男という線も濃くなり、両面捜査に切りかえた。

なお犯人が使用した出刃包丁は古桑さん宅前の垣根付近に捨てられてあった。

貨物船が接触逃走

サンマ船こわされ帰港

江名 十八日午前四時半ごろ磐城市江名町南町の加沢喜六さん所有のサンマ漁船第二十八諏訪丸(六一ト)=二十三人乗り組み=は、江名を出て宮城に行く途中、塩屋崎北東七十キロの海上で貨物船と接触、ろっ骨六本を折る損害を受け。貨物船はそのまま北方に逃げたので小名浜海上保安部は各地区の海上保安部に連絡、手配をした。

被害を受けた諏訪丸は十九日午前九時半自力で帰港した。

無免許運転で溝に落ち重傷

十九日午前八時四十五分ごろ四倉町本町二五地内の国道で久之浜町田之網字浜川一八、平信用金庫四倉支店事務員佐藤クニ子さん(一九)はバイクを無免許運転、道路わきの溝に落ち頭などを強く打って四カ月の重傷。平署の調べでは佐藤さんの無免許運転。

一家六人が赤痢で隔離

十六日に四人の赤痢患者を出した平市草野水品字ガホ田一四、農業真二さん(三四)方では、十九日さらに馬上真二さんと妻ヒデ子さん(三二)を赤痢保菌者で隔離、一家八人のうち六人が隔離された。

一日緑のおばさん

平市 PTA、婦人から募集

二十一日から全国いっせいに秋の交通安全運動が行なわれるが、平市では期間中PTA役員と婦人会員二十余人に"一日みどりのおばさん"を依頼して交通安全に協力を求めることになった。市はこれまで広報車やポスター、映写会などで交通安全を呼びかけているが"道を横切るときの交通事故をなくそう"をスローガンに掲げて各学校に協力をもとめる。

▽市内各中、小学校で交通教室を開く▽自転車通学生に対する正しい運転の指導▽幼稚園、保育園児などに対する道路横断の安全確保▽鉄道線路で遊ばないことの指導▽車の前後における正しい道路の横断▽指導者による集団通学励行

平三小で版画の展覧会 平三小は二十二日午前九時から同校講堂で全児童の作品による版画展覧会を開く。

【東京大会に出場のすずかけ器楽クラブ】

すずかけクラブが東京大会

リード合奏連盟が推せん

平三小(高杉清寿校長)のすずかけ器楽クラブは十九日、全日本リード合奏連盟から推せんされて十二月一日東京神田共立講堂で開かれる第四回全日本リード合奏東京大会に出場することに決まった。同クラブは鈴木和子教諭の指揮で四年生以上四十八人が連日、放課後優勝を目ざして猛練習を続けている。

量目不足五%だけ

安心して買える環境に

平市 平市の覆面婦人による九月の生活物資量目調査の結果がまとまった。総調査件数六百三十八件に対し四百二十七件の六十七%がキッカリ正量で、残る誤差二百十一件のうち百七十九件は過量サービスだった。結局正しい量目、量目不足を防ぐための同運動も、この九月には三十二件と全体の五%にまで少なくなり、市内各商店の努力がうかがわれるとともに、覆面婦人の活躍によって、ことに量目については安心して買える店が軒並みになったことを示している。

運転停止処分

常磐署では十八日道路交通法違反の次の五人に対し運転免許停止の行政処分を行なった。

【二十日間停止】▽常磐市大字栄田八大平哲也、同市大字宝海九九小林正治、同市大字八仙一〇六五渡辺吉光【十五日間停止】同市大字上湯長屋字湯台堂三八ノ一三倉成文【十日間停止】同市上浅貝一〇中川祐一郎

脱線、炭車にはさまれて死ぬ

十八日午後十一時三十五分ごろ古河好間炭鉱三百本卸右三片切羽付近で、採炭夫鈴木武司さん(三)=好間村上好間字上ノ原五二一=が同僚三人と坑木を炭車で運搬中、炭車が脱線転覆したため、鈴木さんは側壁と炭車にはさまれ、同炭鉱病院に担ぎ込まれたが、内臓破裂で十九日朝三時十三分死亡した。

真木さんが優勝

田中杯水石山ゴルフ

水石山ゴルフ・田中杯は真木弘氏が優勝した。成績つぎのとおり ▽優勝真木弘①岡田健治②小川芳勝③江尻虎四郎▽ブービー芳賀勝夫

消防協会平支部長に佐藤氏

県消防協会平支部は十七日役員改選を行ない、支部長に佐藤鶴松氏(磐城)副支部長に白石初太郎氏(常磐)江口勇氏(四倉)を選任した。

丸友で国鉄の総合美術展 平地区国鉄総合美術展は十七日から二十一日まで平市三町目のマルトモホールで開いている。

ななはま

◉…相撲ファンの磐城市中の作北州漁業社長坂部武男さん、或る東京でのお祝いの席上で偶然大関豊山と一緒になりよもやま話に花を咲かせた。あまり仲がよいので知人がパチリととったのがこの写真。

◉…坂部さんの弁によると「私も長身だが、豊山関は更に大きく私が見上げるような立派な体だ。近ごろ調子もよいということだから次の場所が楽しみ」と"大器"豊山をベタホメ。

【豊山関と坂部さん】

三の丸婦人会で開拓部落を慰問

平市 第二婦人会三の丸班(近藤キン班長ら十五人)は、月例会グループ活動の一つとして十八日午前、各自で衣料、雑誌などを持ち寄り、二十日双葉郡浪江町の津島東館開拓部落を慰問、心づくしの贈り物を贈る。

長男友基葬送の際は御多忙中にもかかわらず遠路わざわざ御会葬下され御丁重な御香料を賜わり御芳情誠にありがたく厚く御礼申し上げます
早速お伺いの上御礼申し上げるのが本意ですが略儀ながら紙上をもってごあいさつ申し上げます
昭和三十八年十月十九日
平市六町目八九
喪主 白土彰徳
ほか 親戚一同
白土自転車店

秋の旅をカラーで楽しもう!!
待望のオリンパスペンF入荷展示中さくらカラーNフィルム12EX特別値段で奉仕中 (但し期限切迫品のみ)
女子社員 5名 募集いたします 初任給¥9500
イワキの カメラの伊勢丹 電②2404

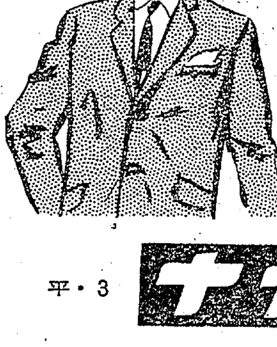
おしゃれのじょうずな方は季節の装いをすばやくキャッチいたします
ハイセンスの 紳士服と替ズボン
各サイズ取り揃え…
平・3 ナカヤ TEL・2203

おしゃれのお客様に特に喜ばれる
ラビュー ノーキャップパーマ
傷んだ毛を立ち直らせる 絹の髪 夢のウェーブ
もよりの美容院でご相談下さい
美容材料と貸衣裳 有限会社 瀬戸商会
平市白銀町9 電7810

内科・小児科・放射線科
門屋医院
院長 門屋嘉明
磐城市鳥井北五五 電②四〇四七

バナナ二トン 豚一トン更に追加
バナナ四トン半、豚並肉一トン半特売初日でとんとんと売れ切れ、あす一日品切れさせてはならじとトラック一台東京に直行!
バナナ 百匁 十五円
豚並肉 百匁 五五円
森永インスタントココア二〇〇円を一五〇円
雪印バター 半ポンド 一四五円
八木豆炭アンカ 五〇〇円の品三三〇円
(三店とも)
コール天かっぽう着 三一五円
一円、五円玉セール(食料品の大特売)
平市 藤越

NHK 第一 1340KC 19日

6・05 みんななかよし世界のこども
30 名作ドラマ「タルタラン物語」
55 みんなのうた「生保内節」
7・20 きょうのハイライト
30 なぞの招待席 永六輔 小西得郎ほか
8・01 名作檜舞台「歌行燈」水谷八重子 森雅之 伊志井寛 大矢市次郎
9・10 お好み演芸場①落語「鴻池の犬」笑福亭松鶴 ②落語「元犬」三遊亭金馬
10・15 ニュース解説
30 東北開発の時間
11・15 お休みの前に

NHK 第二 1540KC

6・05 スポーツ教室
30 定時制高校①ことばと文学「討議の進め方」②ホームルームの話
放送劇「家庭のモラル」
7・15 ラジオ農業学校
30 科学の世界
8・00 通信高校講座①数学②国語③日本史
9・00 婦人学級「消費生活を考えよう」夢の住宅
30 ラジオ小劇場「街」
10・15 報道の社会的責任
11・15 現代の医学「熱傷の治療をめぐって」

名菓 じゃんがら

ラジオ福島 1060KC

6・00 歌と共に幾春秋
20 放送劇「生きる」
45 音楽の小箱
7・15 なつかしの歌をたずねて
30 ピンちゃん突撃歌謡
8・00 コロムビアアワー 今週のヒットパレード
30 ジャズクラブ ソニー・ローリンズ特集 解説いソノてルヲ
9・00 今週のヒットメロディー、歌謡パレード
20 想い出によせて
45 流れる雲とともに
10・10 中学生力だめし 英語
30 魅惑のコーナー
11・10 ミドナイトコンサート

テレビ NHK④

6・00 まんが宇宙家族「ラスビナスの一夜」
25 たのしいうた
35 おねえさんといっしょ
7・00 きょうのニュース
30 イタリア歌劇団公演「蝶々夫人」（2幕3場）プッチーニ作曲 ミエッタ・シーゲレ アンジェロ・モーリ アンナ・ディ・スタジオ マリオ・グッジャほか
10・00 ニュース
15 ニュースの焦点
30 夢であいましょう 九重佑三子 谷幹一 岡田真澄 ミスター・珍
11・00 わが道を行く「反抗期」ジーン・ケリー レオ・キャロル

教育テレビ ⑩

6・00 若い広場「遠く沖縄の地をはなれて」
30 テレビ実験室「安定」
7・00 世界の音楽「シカゴ交響楽団シリーズ」管弦楽シカゴ交響楽団 バイオリンアイザック・スターン
8・00 古典芸能鑑賞 講談「大石東下り」服部伸
45 創作劇場 バレエ「よう精のくちづけ」関口長世 服部智恵子 森竜郎
9・30 通信高校講座「数学」分数方程式
10・00 現代の記録「スタジアム」
30 たのしいフランス語
11・00 現代の経営
25 新しい中小企業

福島テレビ ⑧

6・10 フィリックの冒険「金のなる木」
15 スーパーマン「スーパーマンとロボット」
45 ニュースフラッシュ
7・00 噂の錦四郎「天下を斬る」松本錦四郎 伊吹友木子ほか
30 名犬ラッシー 競争犬
8・00 カートライト兄弟「可愛いじゃじゃ馬っ子」
9・00 浮舟 淡島千景 夏川静江 森雅之ほか
30 ルーシーショー「あの蝶をつかまえて」
10・00 ディック・パウエル「男だけの島」
11・10 ロンドン警視庁物語「完全犯罪」

国民年金標語の入賞きまる

四倉町

四倉町では町内の小、中学校の児童、生徒から国民年金の標語を募集、十八日審査を行ない、一校三点づつ十八点の入賞を決め、最優秀の五つをポスターに印刷して町内に貼り出した。

▽最優秀作＝年金で老後の楽しみ一つ増え（大野中二年、村上喜博）今つんでやがて宝の国民年金（大野二小五年、吉田アヤ子）積みがさね老いて笑顔の国民年金（大浦小六年、丹野義久）年金でみんなにこにこ明るい家庭（四倉小五年、鈴木千恵子）納めて安心老後の生活（大野中一年、鈴木繁）

▽入賞者（十八人）大野中①村上喜博②西山正雄③鈴木繁 大野二小＝吉田アヤ子 鈴木冨三子 柵辺信子 大浦小＝小野裕子 畑美彌子 丹野義久 四倉小＝猪狩たか子 本多辰三郎 鈴木千恵子 大野一小＝長谷川俊夫 会田君枝 白土甚次 四倉中＝白土正夫 山形守 鈴木繁子

内郷でジフテリア百日ゼキ予防

内郷市保険衛生課では二十三日から百日ゼキとジフテリアの予防接種を行なう。該当者は三十七年七月一日から昭和三十八年六月三十日までに生まれた乳児は三回接種、六歳以下の幼児は一回となっている。なお料金は一回につき四十円。日程は次のとおり。

▽白水小、記念館＝二十三、三十、十一月六日▽御厩小、桜井クラブ＝二十四、三十一、十一月七日▽宮小、高野小＝二十五、十一月一、八日。なお時間は午後一時から。

あすの運勢

小川石洲

十月二十日（日・赤口）

【1月生】盛運の日、万事に打ち勝てる日なり
【2月生】自己本位の行動は誤解を招く、注意
【3月生】誘惑には警戒せよ敵は本能寺にある
【4月生】自分から進んで話し合えば事成る
【5月生】運命の十字路に立つ慎重に行動せよ
【6月生】無理な話と思っても感情に走るな
【7月生】野心と欲望は程々に、チャンス近し
【8月生】自己本位捨て互いに理解し話し合え
【9月生】過去の悪夢を忘れ心機一転をはかれ
【10月生】勢いにまかせあとで赤字に悩やむな
【11月生】引っ込み思案は禁物、考えすぎるな
【12月生】無理せず時期をみて行動が賢明

民報映画案内

（→22日）

※【平市】
★ひかり座（六・五〇）契約殺人（八・三〇）妖姫クレオパトラ（→21日）
★聚楽館（六・三〇）勇者の赤いバッヂ（七・二〇）史上最大の作戦（→25日）
★世界館（六・五四）悪の商標（八・二一）悪名波止場
★東宝民劇（六・四〇）太陽は呼んでいる（八・二〇）のら犬作戦（→25日）
★平日活（六・二五）悪太郎（八・一五）波浮の港（→29日）
★平東映（六・五〇）ジェリーの森の石松（八・三二）めくら狼
★名画座（六・二〇）この世の花一、二部（八・三〇）島育ち
★三夜東映（六・二八）私は嘘は申しません（七・四五）全国縦断捜査（九・〇七）用心棒市場
※【常磐市】
★湯本座 闘魂こめて 続雲の上団五郎一座 マタンゴ
★三函座 真紅な恋の物語 女が愛して憎むとき
★常磐日活 ブルーハワイ ティファニーで朝食を マンガ（→21日）
★常磐座 馬喰一代 未練ごころ 剣豪乱れ雲
※【磐城市】
★国際 指令第八号 ハワイの若大将 闘魂こめて
★日活 俺の背中に陽が当たる 太陽への脱出 灼熱の椅子
★金星座 海軍 用心棒市場 刀を抜いて
★銀星座 海賊魂 日本残酷物語 力道山冷血鬼の激突（→21日）
★地球座 虹をつかむ踊子 百万人の娘たち 女犯の掟
※【勿来市】
★菊多館 森の石松 めくら狼
★うえた館 男の紋章 若い東京の屋根の下 第三の影武者
★中央館 死斗の伝説 ニッポン珍商売 花嫁と七人の仲間
★四倉国際 恋は神代の昔から 武士道残酷物語 花の咲く家（→21日）

100貨店

今から30年も前の話である。平市にあるローカル新聞社があった。そこの副社長（記者）はある炭鉱の重役と新聞社の事務所で対談していたのである。暑い夏のひる下がり。副社長は麻服に蝶タイという紳士スタイル。「ああそう、ああそう」とクセのあるうなづきをしながら、センスを片手に閉じたり開いたり、泰然たるものであった、がそのときである。やおら尻を上げて"うん"といきばって一挠放屁したのであった。客もすましたまま話は進んでいた。そのそばで仕事をつづけていた校正係の青年が、思わずふき出しそうになったのは当然である。こらえればこらえるほど笑いがこみあげる。女事務員も同じく笑いを噛み殺していた。そのサマをみて副社長がやおら一喝したのである。「何ごとか、へをたれて何がおかしい。笑う方が無礼である」というのである。さても、さても、人の面前で、しかもわざと尻を持ちあげ放屁しておいて、それが失礼でなくてなんであろう。それを笑った方が逆に失礼とは主客転倒、身勝手な言い分もあるものよと余計に笑いがこみあげガマンならず、その青年は庭先に飛び出してハラをかかえて笑い転げた――副社長とてその頃は経済的に苦しかった。その青年は、料理屋の板前が殺しそこなったウナギを、そのまま逃がしてしまうという"横着者であることを知っていた。もったいないとばかりザルをこっそり流し口に当ててそれを失礼しては素人カバ焼きを即製、副社長に食べさせていたのである。そのウナギをくらって放屁しておいて"おい失礼"とは、あまりにも虫が好きすぎるというもの――当時の青年もいまは年輩の人。"理屈はつけようであるが、"屁理屈"とはこんなことから生まれたのかもしれない。（龍人）

日活 日活 日活 日活 日活 日活 日活 日活 日活 Ⓚ日活
紅い椿の花びらにそっとささやく乙女の心…… 吉永・浜田が詩情を奏でる純愛大ロマン!!
総天然色 波浮の港
原作・小沢不二夫 監督斎藤武市 「おもかげ」より
吉永小百合 浜田光夫 和田浩治 沢本忠雄 宮城千賀子 高野由美 近藤宏 松尾嘉代 有田双美子 辻野房子 水森久美子 奈良岡朋子
喧嘩でこい！女でこい！学校きっての暴れん坊！ 山内賢の悪太郎颯爽罷り通る!!
悪太郎 原作・今東光（週刊サンケイ連載）
山内賢 和泉雅子 田代みどり 芦田伸介 高峰三枝子
絶賛上映中 平日活

『波浮の港』公開記念 スピードくじ
波浮の港 悪太郎
上映中のご入場者に 豪華な景品が当たる！
■特別サービス週間■
平日活賞
大島アベックご招待 二組
平日活劇場一カ年ご招待 三名
平日活劇場六カ月ご招待 六名
平日活劇場11月ご招待 五〇名
日活大型カレンダー 一〇名
日活小型カレンダー 三〇名
「波浮の港」公開記念のれん 二〇名
日活フレッシュスターブロマイド 五〇名
カネボウ賞
カネボウ特選レーヌチャームセット 五名
カネボウ特選ナップザック 五名
カネボウ特選チャームパース 一〇名
カネボウ特選高級化粧紙 一〇〇〇名
発表 十月二十七日 当館前といわき民報紙上

10月＝貯蓄増強特別月間
しあわせは 暮らしの ちえから 貯蓄から
あなたの幸せを守る
大東相互銀行

免許証写真 スタジオマツモト 平市聚楽館前通り 電[illegible]

クリーニング 洗濯・防水 小松崎 平館前 電3343

ハカリは藤森

コーヒー専門のタカオ 平世界館前 電3666

島育ち 総天然色
黒髪の乙女によせる島の男の純情！
南国の哀愁をたたえたヒット曲の映画化！
寺島達夫 岩下志麻 川津祐介 田端義夫
この世の花 第一部 第二部
監督・穂積利昌 川喜多雄二 淡路恵子
16日ニュー国際改め ▽名画座 22日 TEL・3839

悪名波止場 総天然色
河内音頭にいさみ立ち朝やん清次が悪の殴り込み！
勝新太郎・田宮二郎
十九日（土）オールナイト
20日は貸し切りのため一般入場はできません
黒の商標
あなたはニセモノを高く買わされている！トレードマークに仕組まれた巧妙なからくり
宇津井健 藤由紀子 高松英郎
大映 松竹 世界館

カラ紙、カベ紙 ㊎ 松崎商店 平市新川町三 電四五七二

平市南町 電二三〇〇

金融・質 勿来商事 平市夢川町 電五四九八

外科 内科 産婦人科 放射線科 【入院随意】
永井医院 院長 永井勝三
本院 勿来市植田町 電二二四七
分院 勿来市関田町 電七五六六

社員募集
営業部員（男子） 若干名
サービス部員 若干名
部品部員 若干名
・普通免許又は大型免許所有者
・年令二十才以上三十才位まで
・給与は当社規定による
・希望者は履歴書持参又は郵送下さい
面接日は追って通知します
福島日野自動車株式会社 平営業所
内郷市御厩町八合 電（平）四〇三九・六五八四

自動車塗装工（経験二年以上）見習工数名▽給与優遇委細面談 内郷市御厩長町サンエス自動車塗装工業 電六六五三