夕刊 いわき民報
発行所 平市田町63
©いわき民報社
社長 野沢武蔵
電話（代表）4161
振替口座（郡山）4028

衆議院議員選挙は11月21日
三区は五氏の出馬予想

木村守江氏

斎藤邦吉氏

松井政吉氏

折笠藤雄氏

衆議院は二十三日ついに解散、臨時閣議で総選挙公示を三十一日投票日を十一月二十一日と正式決定した。前回の三十五年十一月二十日いらいまる三年目で選挙戦に突入する。本県第三区は、現役の木村守江（自民）斎藤邦吉（自民）松井政吉（社会）折笠藤雄（共産）江井兵庫（無所属）の五氏の出馬が予想されている。このうち無所属の江井氏（小高町出身）は民社党候補が見送りとあって二十三日、民社党県連に推せんを要請、二十四日の緊急議長団会議で民社党の態度が決定される。

今回の選挙に対し各党県連では自民党は共同戦線で各七万ずつを分け、社会党は十万突破の最高点当選を目標としている模様で、前回は当日有権者三十一万二十四人、投票二十六万四百三十八人、投票率八十四・〇一％と前回を下回った。今回は現役の争いとして〝おもしろくない選挙〟という空気もあり、選挙民の関心度が低くなることも予想される。

すでに解散は早くから予想されその準備体制も進んで、候補者にとっては終盤戦の様相をみせているが、前回の得票数次のとおり。

七三、三四五　木村守江（自）
六八、九四四　斎藤邦吉（自）
六三、七一〇　松井政吉（社）
四八、一五七　武藤武雄（民社）
三、三二四　折笠藤雄（共産）
三八四　芳賀　武（無）

30メートル道路両側に集約
平駅前のバス発着所

常磐交通自動車株式会社は列車ダイヤの変更、営業所の一本化、サービス向上の三点から十一月一日付けでバスダイヤの改正を行なうことになり、二十日石城バス運営協議会側と事務折衝の結果、改正案がまとまった。

改正案の中心となったのは大工町と南町営業所を撤去、麥川町本社裏の営業所に統合したための平駅前発着所問題だった。当初の会社案は狭い駅前での方向転換やUターンは、交通混雑を激化するため一部の駅前発着所を廃止、本町通り付近に移す考えだったが、運営協議会では乗客の乗降不便を増し、サービス精神に反するものであるとして反対、結極①駅前の発着所の約半数を三十メートル道路アーケード街に添った歩道に移す②到着の冥川医院前も大塚運動具店付近まで各路線ごとの到着所を増やし、交通の緩和と乗客の便を図る、つまり三十メートル道路両側に集約するわけで、近く県の許可を得てグリーンベルトの一部を撤去する案もある。

路線変更の主なものは、平―小名浜間の急行十往復のうち二往復（11時、12時半発）を平日廃止にする（利用度が極端に少ないため）平―立野線の現行一日十五回を二十回に増発する、平―富久山（陸橋）線の現行二十二回を十六回に減らす、片浜線江名経由小名浜行きを一本（午前6時50分）増発する。泉、湯本、小野田、鹿島の四路線をそれぞれ三本増発する

なお地元陳情のあった平―四倉線のうち旧国道線復活については運輸省の行務監査で、新旧国道の二本併行運行は不合理線として不許可になったため復活は不可能。しかしこれに代わる神谷―片寄―草野線を考えており、平市の道路拡張工事を待っている。

磐城の鈴木さんに知事賞
県地区衛生大会で表彰

県地区衛生組織大会は十一月七日福島市で開かれ、公衆衛生事業功労者など表彰されるが、石城関係つぎのとおり。

▽知事賞＝団体、平市第十四区衛生委員会（大和田国三郎）個人、磐城市岡小名字立石五五自由業鈴木菊彌(六七)

▽公衆衛生協会支部長賞＝団体、磐城市折戸字仲の作区（松本茂）内郷市高坂第二仲よし会（関口正宏）個人、勿来市植田町字本町六三医師前田清美(六四)

▽地区組織連合会長賞＝団体、勿来市錦町字中田地区（蛭田四良）常磐市衛生協和会（高崎重美）個人、四倉町一一四鉄工業豊田誠(五五)

投票締め切り二時間延長
平で立ち会い演説二回

今回の衆院選挙に限り投票締め切り時間を二時間延長、午後八時までとされたので、九時すぎから即日開票したとしても当落判明は二十二日午前二時近く、決定は三時すぎとみられている。同じく三十一日の公示後は午前九時から午後五時まで連呼行為が許されるのでにぎやかな街頭選挙戦が展開されそう。また候補者の経歴についてはテレビでも放送される。平市の場合ポスターの掲示カ所はこれまでの十四カ所から六十五カ所に増える。

なお平市選管では立ち会い演説会を十一月十四日午後七時から平三小校講堂、十九日午後七時から公会堂本館の二回にわたって開く予定で、十一月五日から十五日間の基本選挙人名簿縦覧を前に、十一月二日から九日まで、昭和十八年十一月二十一日までに生まれた者、三十六年八月一日以前に転入した者で名簿もれのものは申請するようよびかけている。

磐城市選管で、公明選挙対策 磐城市公明選挙推進協議会（会長本田貢氏）は二十八日午後一時から市役所大会議室で開く。

新聞でよい人つくり 国つくり
新聞週間標語

一鍬塚を史跡に指定
五百年前にあった名僧の諫言自殺場所

平市 ベトナムの仏教圧迫で僧侶がガソリン焼死抗議事件が起こり、〝バーベキュー発言〟などあって世界の耳目をそばだてたが、五百余年前の平市にも、郡主を諫言するため穴を掘って中に入った住職が一くわ一くわ土をかけ生き埋めにされた〝一鍬塚〟の伝説があり、市教育委員会はこれを史跡として標柱を立てた。

一鍬塚は平市草野下神谷字霜花園神社の東、花園山の小高い山頂にある古い塚。一名〝一鍬燈塚〟ともいわれる。明徳、応永のころ四倉町大野薬王寺の名僧隆忠は岩城朝義にしりぞけられ更迭した。隆忠は身をさけて花園山にのがれて居住しているうち、薬王寺に雷落があって全山を焼失、住職も急死して、寺は全く荒廃した。

隆忠は「必ず郡主の後嗣に生まれて寺を興こす」と発起、郡主に諫言するため自ら穴を掘ってその中に入り、白柄のくわをそばに置いて訪れた人達に一くわずつ土をかけてもらい、七日七夜のカネをたたいての読経のすえ土中に絶えた。

岩城氏十七代清胤は子供がないので八茎嶽薬師如来に祈願して一男を挙げることができた。ところが赤ん坊の両手が生後三十七日間も握りしめたまま開かず、やっと開くと「隆忠」と一字ずつ書いてあったという。その子に隆忠と名付けたが、この隆忠が名僧の生まれかわりといわれ、薬王寺の中興開山に百石を寄進したといわれる

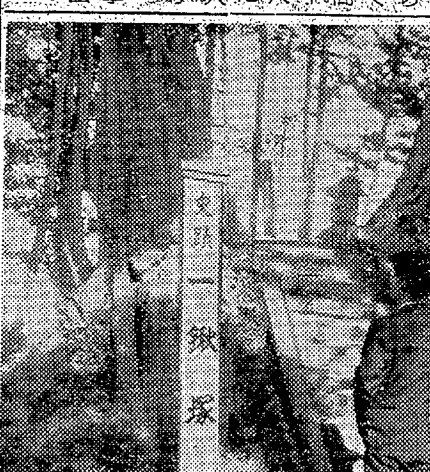

【史跡として保存されることになった一鍬塚】

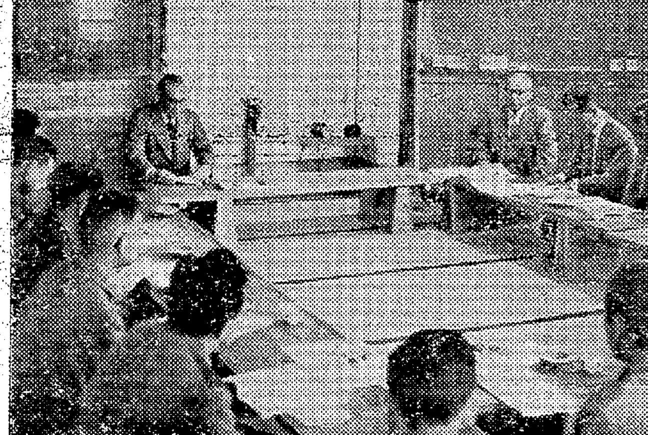

会長に伊藤氏
平二高事業主の会総会

会員相互の親睦と教育の振興を期する平二高事業主の会第一回総会は二十三日午後三時半から同校休養室に三十余人が参加して開かれた。松崎校長あいさつのあと平山平職安所長らの来賓祝辞があり伊藤秀一氏を議長に選出して議事に入った。予算審議のあと事業計画、永年勤続者表彰、就職あっせんなどについて協議、会長に伊藤秀一氏を推した。役員つぎのとおり。

▽会長 伊藤秀一▽副会長 真根井嘉門 佐々木芳弘▽幹事 橋本保 武田三郎 梅原喜男 遠藤清吾 小田亀太郎 岡田健治 坂本行蔵 坂本政市 砂押勉 佐久間恭次 中野勉 樋熊久世 比佐武 久野和平 藤井勝武 堀喜一 根本善一郎 馬目精一 馬目智夫 諸橋鉄二郎 吉田博 渡辺金一郎 鈴木義一 中島武彦 谷川泰司

【平二高事業主の会総会】

磐城でも税務相談開設

納税者の声を聞く旬間は来月一日から行なわれるので平税務署では七日午前九時から磐城市商工会議所に税務相談所を開設するほか、期間中は幹部署員が納税者の戸別訪問を行ない同運動の徹底をはかることになった。

内郷市剣道大会

内郷 内郷市剣友会（会長円谷兼広氏）主催の市内中学、一般剣道大会は十一月三日午後一時から内郷署道場で開く。同大会には警察署長杯がかかっている。

寸言

▼国会が解散した。せんきょは11月21日（木）、あと一カ月。きまった顔ぶれだが、棄権せずに投票。▼好間に砕石工場できる。振興事業にはうってつけ。道路建設などでますます需要増。

天気予報
玉半提供 電話五〇三二
（小名浜測候所発表）

【今晩】北よりの風、曇り時々晴れ。
【あす】北よりの風、朝晩曇り、日中時々晴れ。
【海上】今晩、あすとも多少風波がある。

お礼

平市旧城跡若松光一郎さんから亡母シナさんの告別式によせられた御芳志を社会福祉事業資金にご寄贈いただきまして誠にありがとうございました 御趣旨に添うよう社会福祉のため役立たせていただきます 紙上で厚く御礼を申し上げます

昭和三十八年八月二十日

平市社会福祉協議会
会長 諸橋久太郎

木材の百貨店
一般建築材 新建材 ベニヤ板類 銘木 製函
株式会社 ㊀丸一材木店
工場 販売部 電（代）五八五八―九
自宅 平市五丁目 電 四六六二
平市五丁目 電 二二九〇

秋のおしゃれにシックなスリーピース！
新婚旅行に…ビジネスに…レジャーに…通勤にハイセンスのスリーピース！
あなた自身の個性を生かす女性らしい優雅さをプラスするプレタポルテ！
豊富に取り揃えてございます

スリーピース	5200円から	スラックス	1300円から
ワンピース	2100円〃	オーバー	8500円〃
セーター	1000円〃	ダスターコート	3700円〃
ブラウス	1000円〃		

その他いろいろ入荷いたしております
平信販チケットをご利用下さい
おしゃれ洋装の
ミツワ
平・銀座 TEL・4210

好間に砕石工場設立

産炭地振興で　月産は五千立方メートル

好間村上好間字忽滑五二、好間産業株式会社（沼沢宗蔵専務取締役）では工費約三千万円を投入して、近くの大滝山に砕石工場を建設中だったがこのほど完成、二十六日午前十時半から同工場で落成式を行なう。同工場は月産三千立方メートルを生産する計画で、将来は第二期工事も行なって月産五千立方メートルを生産する計画を進めている。

炭鉱の衰微に伴って常磐地区にも産炭地域振興法に基づいて産炭地域振興事業団が設置（東京通産局平石炭支局内）されたが、同産業は事業団から一千百万円、東北開発公庫から一千二百万円の融資を自己資金などを合わせ、三千万円で着工したもの。同工場は事務室をはじめ配電室など一千六百五十平方メートルあり、クラッシャー二台を備え、近くもう一台を設置する。従業員三十人は炭鉱離職者を当てるという。

砕石は川石などが底をついているため、今後の道路建設にはますますその需要度を増す産業の一つ。大滝山は埋蔵量五千万立方メートルがあるものと推定されており、掘り尽くすまでには数百年も要するほど。

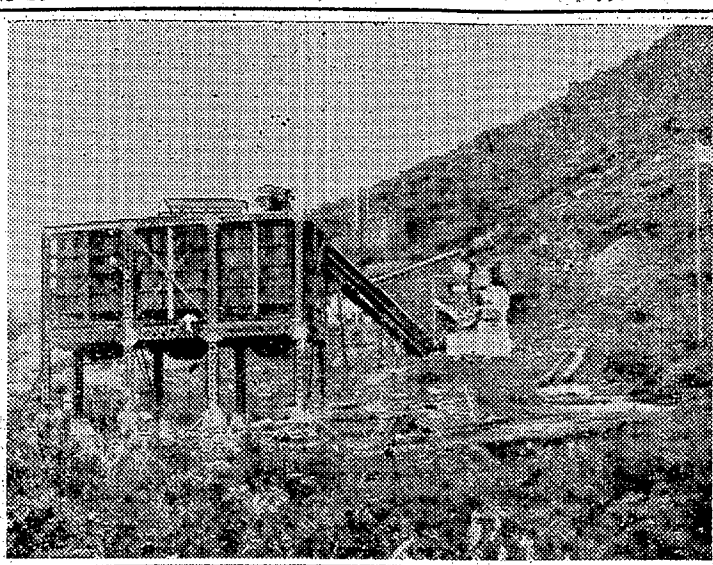

【完成間近い砕石工場】

年末保証融資　11月1日から

前年より一億円増ワク

県信用保証協会平支所は十一月一日から十二月二十日まで年末保証融資の受け付けを開始する。県内全部の貸し付けワクは前年の六億円より一億円多い七億円に倍額され、中小企業の金詰まりに救いの手を差しのべる。対象は年末の増加運転資金で一人百万円以内。返済は九十日以内、保証金利日歩五厘となっている。この暮れは異常天候の影響による夏枯れに対し活発な商戦が展開される見込みで融資保証も活発になる模様で、同協会では早期申し入れを進めている。

内郷で安全横断の看板設置

内郷署と交通安全協会内郷支部では事故防止の一環として同署前国道そいに高さ五メートル、巾一・五メートルの看板を設置した。これには秋季交通安全運動のスローガンになっている"道路を横切るときの交通事故をなくそう"と書かれ、各運転手の注目を集めている。

内郷署前で防火ポスターを展示

内郷市消防署は早くも火災予防のポスター展を同署前で開いている。このポスターは高坂第二仲よし会の児童生徒がかいたもので、毎年消防署などを見学しているため、火災の恐ろしさを認証してもらうため二十点が展示されている。

内郷句会で会員を募集

内郷市内の俳句愛好者で季節雑詠を行なっている内郷句会では会員を募集している。さる六月に句会を結成してから十七人の会員で紙上雑詠を行ない、毎月一回句集を発行しているが、五回目から会員を増やして句会を行なっている。なお投句希望者は内郷市綴町大木下一八、市公民館あてで、五句以内となっている。

平署のバイク合格者

平署はこのほど行なったバイク運転免許試験の合格者を発表した。二十九日午前八時半から免許証を交付する。合格者つぎのとおり。

【原付一種】渡辺英彦　渡辺圭造　平井直彦　樫村源一　草野忠衛　遠藤正勝　若松文夫　古内新平　菅波四郎　野口正行　西山浩　正木和久　馬目昭　吉田雅彦　大友隆男　志賀操　小野智己　馬上文夫　赤星道子　高橋辰雄　碇川梅吉

【同二種】佐藤長義　草野剛　清水周一　岡田義勝　鈴木幸司　猪狩幸栄　根本明　大和田徳鷹　大槻幸男　村上守　松本武久　渡辺富士男　長谷川伊三郎　青木和丸　矢吹信幸　熊谷辰夫　長谷川達男　酒井一男　木田寿昭　上遠野清　会田光政　吉田清　鈴木正徳　佐藤栄治　遠藤寛美　草野正一　草野好孝　鈴木丈夫　坂本佳洋　佐藤竟信　竹田雅天　藤倉年重　明智勝治　高萩敏男　鈴木惣次　片寄三郎　三瓶兼満　山野辺清　伊藤正　斎藤忠明　斎藤壱弘　大越秀雄　岩崎寅雄　古川公造　平沢藤美路　船生正一　野口明利　古市光　古市国伸　鈴木喜十　鈴木弘　青木通泰　深谷富子　大谷三津井

サンマの定休　漁中止に決定

二十三日夜、県サンマ対策委員会に全国サンマ棒受網生産調整組合から入った連絡によると、二十七日から十一月三日までの間に四十八時間定時休漁を行なうはずであったが、これを取りやめることに決定した。ただし十月中の水揚げがいちじるしく好転した場合は十一月に入ってから休漁を行なう見込みとなり、このためサンマ船の出漁はここしばらく休漁がなく連日出漁できることになった。

市況

魚類

（二十三日午後―二十四日正午）

二十四日の小名浜港はサンマの入港が多い。巻網のアジが好漁。

【小名浜港】サンマ船二十二隻　小型船十七隻　巻網船十カ統　底引船二十隻

▼サンマ　十八万一千五百キロ　五一―二八▼アジ、四万六千キロ　三三―二三・五▼大羽イワシ　一万七千五百キロ　八六―七〇▼トウジン　三千七百キロ　二三―二〇▼ドンコ　三千四百キロ　六〇―二〇▼水タコ　二千五百キロ　一三六―六八▼水タラ　千八百キロ　一八一―一五▼ナメタ　千七百キロ　二〇〇―一二〇▼ノドグロ　八百六十キロ　二五〇―三〇▼ヤナギ　五百キロ　六五〇―二〇〇▼ニクモチ　四百八十キロ　二一〇―一五〇▼メヒカリ　四百キロ　六〇―四五▼ギス　二百キロ　一〇〇―三〇▼サクラエビ　千キロ　二〇〇―一七五▼ソゲ　五百キロ　二〇〇―一四五▼サルエビ　三百五十キロ　二七〇▼アナゴ　三百三十キロ　二九〇―二八〇▼イシダカレイ　三百キロ　一四五▼マコカレイ　二百五十キロ　二六五―二〇〇

【江名港】サンマ船七隻　巻網船一カ統　底引船一隻

▼サンマ　四万二千キロ　五五―三八▼大羽イワシ　四千五百キロ　八八▼水タコ　二百十キロ　二〇〇―六〇▼ヒラメ　二百キロ　五六〇―一八〇▼キントウ　二百十五キロ　一二〇―八六

【中之作】サンマ船十隻　巻網船一カ統　底引船一隻

▼サンマ　七万キロ　五四―三五▼アジ　一万二千キロ　三五―二六▼水タコ　千百キロ　一二五―六八▼ナメタ　千四百キロ　一八〇―八五▼ニクモチ　百キロ　一五五―一四〇

【サンマ出荷】＝国鉄泉駅小名浜臨鉄調べ＝神戸二車、大阪、姫路、舞坂、名古屋、岡山、横浜各一車

野菜

▼ホウレン草　一八―七（束）
▼菜類　七―一（〃）
▼大根　一五―五（キロ）
▼ニンジン　五五―二五（〃）
▼ゴボウ　四〇―二〇（〃）
▼ネギ　四五―三五（〃）
▼タマネギ　七五―二七（〃）
▼キュウリ　七五―二〇（〃）
▼ナス　三五―一〇（〃）
▼タマナ　三五―一五（〃）
▼枝マメ　二五―一五（〃）
▼ナタマメ　七五―二五（〃）
▼バレイショ　一五―七（〃）
▼サツマイモ　一七―一〇（〃）
▼サトイモ　四七―二五（〃）
▼ナガイモ　四五―三〇（〃）
▼ニラ　一三―七（束）
▼シイタケ　四五〇―二七〇（キロ）
▼モヤシ　三〇（〃）
▼葉ショウガ　一五―一二（束）
▼玉子　一三―八（コ）

果物

▼リンゴ　五五―四〇（キロ）
▼ナシ　五〇―一五（〃）
▼カキ　四五―二〇（〃）
▼イチジク　六〇―三五（〃）

（丸平青果市場調べ）

くらし随筆

師弟の賦

佐久間清一

今秋最大の行事である国際スポーツ大会も無事終わった。いろいろと経験やら教訓は明年のオリンピック運営に大いに役立つ事であろう。オリンピックの花、マラソンが甲州街道を埋めた五十万人の観衆の盛んな声援の中を、国際色豊かに展開された。

◇

後半力走して優勝したジュリアン選手が、スタジアムに姿を見せるや、六万の大観衆は割れるような拍手で迎えた。次に前半非常な快調で飛ばした君原選手が、勝利はわがものと豪語していたバンデンドリンシュを、見る見る抜いて二着に入った。半ばあきらめていた君原選手最後の頑張りに満場熱狂、不屈の斗魂をたたえる感激の一瞬であった。

テレビでは残念ながら最後の選手がゴールインするまで見られなかったが、おそらく優勝同様の賞賛の嵐で迎えられた事であろう。マラソンとは人生行路の如く、長い忍耐と苦難なレースであり、勝負より走り切る事だから。

一九一二年、ストックホルムで、日本人として初めてオリンピックに参加し、七十歳を越えてなお日本マラソンの育成強化に情熱を燃やしている日本マラソン協会長、金栗四三先生が昨年三月、勿来の関マラソンにおいで下さって、スタートのピストルを打ってくれた。さらにボストンで優勝した山田選手が、岩手から特別参加して、恩師の目前で郷土選手の指導を願った。

その時金栗先生と山田選手の美にうるわしい師弟の姿、起きてから寝るまで、ひな鳥を羽に抱き込む親鳥そのまゝな先生。マラソンを通じ慈父のように仕える山田選手、厳しい中にスポーツマンの真情が過去を語り、将来を想い、希望と感謝に満ちあふれる師弟に、再三目がしらを熱くした。

◇

本年で七回目になる当大会に、体力、気力、努力と自筆の色紙を毎回特賞として戴いている金栗先生。東京オリンピックを明年にひかえ、はるかにご健斗を祈ってやまない。

（勿来市体育協会長）

うなぎ
天ぷら
割烹　紫
平市新田町
電4068

金曜日はマルヨシの資生堂化粧品のお求めを！
土曜日はマルヨシの美容室で皮膚のお手入れ！
日曜は美しいあなたのホホエミでレジャーを楽しみましょう
資生堂化粧品デー…十一月上旬まで
資生堂チェーンストア
くすり　理容器具　美容材料　マルヨシ
平市公会堂通り　電6771

みんな知ってる　このマーク
みんな乗ってる　このマーク
丸円タクシー
電話
本社　2685・6662
赤井営業所　6763

喫茶バー　花束
平、酒喜庵裏

伊勢松坂牛のすき焼き
伊勢松坂牛のすき焼　御一人前　二五〇円
白馬の雪　二級　一八〇ミリリットル　お通し付　一八〇円
桜正宗　一級　〃　〃　一二〇円
居酒屋まるさ
平市中央通り　電三八二〇

今月の特別奉仕品！
最新19型／
ワイドスクリーンテレビ
サンヨー19W1W

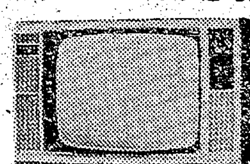

定価　69,000円
特価　50,000円
分割払いもいたします（現金・アンテナ別）
金光堂　エコー
平市五町目　電4595
平市二町目　電2428

祝　内郷郵便局新庁舎新築落成

新築落成祝賀会
日時　十月二十五日（金）午前十一時
会場　内郷郵便局新庁舎
内郷市綴町川原田（内郷市公会堂向）

ごあいさつ
かねて当郵便局庁舎新築工事中のところこのたび落成の運びとなりましたことは皆様の絶大なご支援の賜ものと厚く御礼申し上げます　何卒今後ともよろしくご声援のほどお願い申し上げます

内郷郵便局
局長　高橋善司

工事施工
株式会社　藤田組
本社　東京都中央区八重洲町4の5
営業所　日立市　所長　塩原忠聡

電気関係工事
高柳電設工業株式会社
社長　国津政夫
郡山市大重町　電（代）2―1480
出張所　平市白銀町8　電3368

衛生関係工事
合資会社　石田工業所
社長　石田貫
郡山市愛宕町　電2―0587

幼いとき両親亡くし、両腕失う
身障者の模範で表彰
独立独歩て店を構えた津島さん

磐城市　両腕がない身体障害者で、しかも両親に子供のとき死別し、一人ぼっちで、世間の荒波とたゝかいながら、歯を食いしばって、強く明るく生きぬいた若い商店々主に、近く磐城市社会福祉協議会（会長吉田勝彦氏）から「身体障害者の模範と認められる人」として表彰状が贈られる。同協議会が表彰規定を設定してから初めてのもので、話題となっている。

【受賞する津島忠さん】

福祉協議会 初の表彰規程適用

津島忠さん

この人は磐城市中の作字入六一、日用品販売業津島忠さん(三)で岡崎屋支店の店主。津島さんは昭和二十一年永崎尋常高等小学校を卒業後、家事の手伝いなどをしていたが、同二十四年から味噌正油の行商をはじめ、身体は不自由でも一人で自活をしようとまじめに各家庭をまわり注文をとって歩いた。そして同二十六年暮れ近くになって、身体障害者更生資金二十万円を借り入れ、これを資金に小さな店をもち、取り引き先の小名浜の味噌正油製造店岡崎屋本店（岡山武氏）から信用され「岡崎屋支店」のノレンをもらい江名、中の作地区の味噌正油の小売りはもちろん卸売りを一手に引きうけている。

五歳のとき両腕を病気のため切断し、子供のときに両親と死別する不遇の中で小学校に通うころから身の回りのことは自分でする習慣を身につけながら、親類の家に預けられて育った。そして苦労し悩みながら"人さまの世話にならないで生きぬく"ことを信條に努力したもの。このまじめな気持ちがむくいられ妻久子さん(三〇)、長男則男ちゃん(六)、次男文雄ちゃん(三)と親子水いらずの四人が立派に暮らし、店員一人にアルバイト数名を加え、商売は江名地区商店会では中クラス以上の成績をあげている。身体障害更生資金の活用と自力更生の努力をかわれて表彰を受けることになったわけ。

同福祉協議会では表彰規定を制定し、今年から社会福祉事業に功労のあった人や、市民の模範になる人を毎年表彰することになり、第一回表彰として津島忠さんと十年以上勤続の民生委員吉田勝彦（江名）渡辺栄昭（小名浜）松田美枝（同）田口錬生（同）小川国司（江名）竹永豊（同）の六氏を二十九日午前十時から市民会館で行なう、民生委員協議会との合同総会の席上で表彰することになった。

磐城市福祉事務所の話＝津島さんを第一回表彰者に選んだのは、不遇な環境にあって自力で生活して行く意欲が高いのと日常生活に暗さがなく、まじめに明るい態度が模範になるので推せんしました。

津島忠さんの話＝小学校を出てから何をして食べて行くかほんとうに困ってしまい、初めは毎日死ぬことばかり考えて暮らしました。身体が丈夫なら漁師にもなるんだが、それもできないし、努力以外に方法はないので味噌正油をコツコツ売り歩きました。口でペンや筆をもち、足でマッチをする今の生活も私自身は不自由に感じたことはありません。人の倍の努力が生きる唯一の道だと信じています

木暮実千代が きょう来平
四倉の美容懇談会に出席

映画女優の木暮実千代さんが二十四日午後零時五十五分平着の下り急行"みちのく"で来平した。木暮さんはリラックス化粧品株式会社の社長の肩書きで四倉町新町"カドヤ"長谷川元男さん(四五)方で開かれた愛用者招待の美容懇談会にひょっこり姿を現わしたもの。木暮さん来平に平駅前には多勢のファンがつめかけた。

【平駅ホームに降りた木暮実千代さん】

平三小−谷川瀬間 道路工事進む
幅員12メートルのバイパス

石城失対事業所では平市街路新設工事として今年度から平三小東側の道路を南に延長し、飯野支所西側で県道上高久−谷川瀬線と結ぶことになり、四月に工費三百万円で県道側から着工した。今年度は事業費三百万円で、延長百七十メートル、巾十二メートルを完成することになり、現在延長約百五十メートルの盛士が完成した。この正月町−谷川瀬線は残すところ約一キロもあり、用地買収を進めながらの工事だけに完成までには二、三年はかゝりそう。

平土木事務所では県道下高久−谷川瀬線は新田橋から飯野地区のカーブの地点まで道路を新設、曲りくねった現県道を避ける計画だったが、当時用地買収が困難となったため、上高久地内の道路改良を続けて来た。平市は近年交通量が急増し、同県道が走る月見町などは道巾が狭くて混雑するので、新たに平三小付近の一級国道に直結できるバイパス道路をということで正月町−谷川瀬線が決定したもの。将来はさらに北に伸びて常磐線をまたぎ、常磐炭鉱平火力発電所西側を通り、平市の南北を結ぶ重要道路となる。

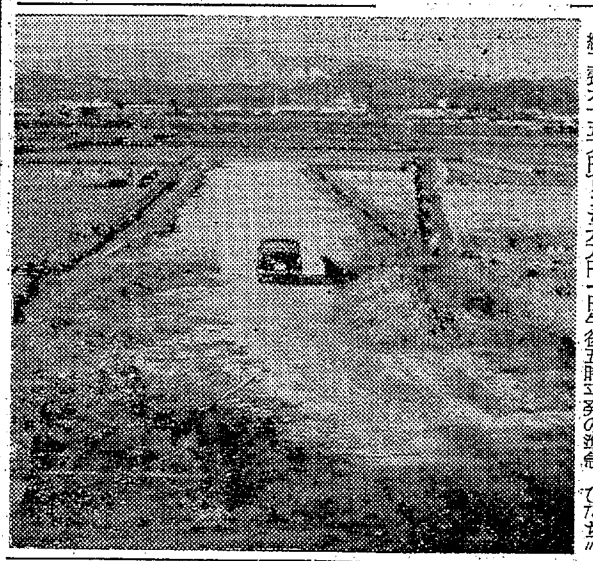
【平三小−谷川瀬の新設道路】

無電灯住家なくなる
四倉町 元村の三戸が最後

四倉町では同町玉山字元村に電灯をつけることを二十一日正式に決定した。これで四倉町には電灯のつかない家は一軒もなくなる。

元村地区は玉山温泉の西方一・五キロで、農家三軒、非農家一軒、二十二人が住んでおり石油ランプの生活だった。玉山地区の馬上豊町議が電灯をつけるよう町に要望していたが、鈴木町長の親心で実現することになったもの。

総工費六十五万円でうち九万円は県補助、三十万円は受益者負担、二十六万円は町費で事業は県の奥地農山漁村電気導入事業で行なわれるが、事業主体は町で直ちに着工、本年中に点灯の予定。

石城勢きょう 国体へ出発

山口県で二十七日から始まる第十八回国体秋季大会に出場の磐高野球チームの第一班（長谷川副部長ら六人）は二十四日午後五時平発の準急"ひたち"で出発した。二班（金士部長ら三人）は二十五日午前七時十五分平発の準急"ときわ二号"で三班（出沢監督ら八人）は同日午前十時五十七分平発の"ときわ四号"で出発する。なお石城勢の重量あげ庭球などの全選手も二十四日出発した。

平地区教職員球技大会

友好と親睦をはかる平地区教員組合主催の平地区教職員球技大会は二十六日午後一時半から市内小、中校の教職員六百人が参加して五会場で行なわれる。競技種目は野球、バレー、ソフトの三種目。

▽会場＝平一小、同三小、同二中、高久小、赤井中

勿来で県統計教育研究大会

県、県教委、勿来市共催の第九回県統計教育研究大会は三十日午前九時から勿来市錦中で県下の統計関係教職員ら四百人が参加して開き"統計を生かした学習指導の進め方はどのようにしたらよいか"を研究テーマに社会、算数、理科、特活、一般の四部会に分かれて研究討議する。

徐行違反の交通事故が二件

交通安全運動三日目の二十三日川前村と平市内に二件の交通事故が発生した。幸いケガ人は出なかったがいずれも運転手の徐行違反が原因だった。

▽二十三日午前十一時十分ごろ川前村根尻地内の県道で平市胡摩沢一一四、店員平田光夫さん(一七)運転の軽四輪が同市三町目三〇、店員杉本正春さん(一七)運転の小型トラックに衝突、トラック前部に十万円の損害を与えた。幸いケガはなかったが平田さんの軽四輪も三万円の損害。平署の調べでは平田さんの徐行違反。

▽同日午後十時十分ごろ平市三町目地内の国道で小川町柴原入の内二〇、店員草野佑平さん(一七)運転の小型貨物が内郷市御厩町下能町三五、山野辺征四郎さん(三)運転の乗用車に追突、二十三万円の損害を与えた。幸いケガはなかったが、平署の調べでは草野さんの徐行違反とわかった。なお同運動に入ってからすでに三件の事故が発生しているので同署では運転者に注意を促している。

公務員が共闘集会を開く

公務員共闘第七次統一行動は二十三日午後五時半から平市童子町石城教育会館に関係者約五十人が集まって開かれた。物価値上げ反対、権利擁護拡大、高校全入と生乳給食、減税要求、外国軍事基地撤去、総選挙必勝の決議を行ない一同は"ガンバレ"の歌を合唱して午後七時半ごろ解散した。大会宣言の要旨は次のとおり。

私達をとりまく情勢は極めて厳しい諸條件が山積みしている。これらを乗り越え平和と生活を守る闘いを推進する道はただ一つ、組織の力と団結である。次の目標に向かって行動する①安保体制打破②日韓会談粉砕③原子力潜水艦寄港反対④大巾賃金獲得と最賃制の確立⑤物価値上げ反対⑥固定資産税引き上げ反対、所得税撤廃⑦民主主義を守り、軍国主義教育復活反対⑧ILO八十七号無條件批准労働基本権奪還⑨総選挙における革新勢力の増大。

【石城地区集会】

内職希望の実態調査を実施
入院患者にも希望者

平内職補導所は三月に発足して以来七カ月を経過しようとしているが、この間に内職相談や内職あっせんを実施、現在六百人余が実際に内職に従来するまでになった。職種や求人も次第に増加して来ているが、入院患者のなかにも内職を希望する者がふえていることなどから、内職従事者や内職を希望している家庭、希望しない家庭の実態をつかみ、内職の需給調整業務の円滑化を図るために、十一月下旬から一週間にわたって内職従事者実態調査を行なうことになった。

今度の調査は初めての試みで、十人の調査員を委嘱し、平市の商店街を除いた住宅地を主とした四十九町（六千九百八十九世帯）を対象として、このなかから無差別抽出によって一千戸に選んで調査する。

■枯葉のメロディ　とともに　カーデガンと　コーヒーを
■レストランブラジル　平・ひかり座まえ　もしもし2990

美しい音質　正確な音程
ビクターピアノ　¥184,000
〃　オルガン　¥15,000
〃　〃　¥24,000
〃　〃　¥26,000
〃　〃　¥36,000
音楽のデパート　天地堂　平市駅前中央通り　電二五八九

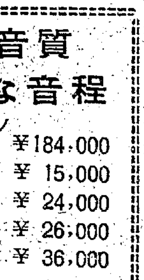

手芸教室のご案内
▽毎週土曜日 午前十時〜午後四時（随時）
▽佐藤先生ご指導
※カシミロンモヘアで季節のアクセサリーを！
総合手芸の　平野屋　平市一町目　電三三五七

特製 博多 水たき　とき じ 雑 り 煎丼　出前承り　鳥料理　ちゃぼ　平市南町　電二六六〇

佐藤産婦人科医院　院長 佐藤 稔　平市南町　電二七三三

サントリー　スタンド　リラ　平・田町　電6324

スター千一夜のおかげで？
リキタイツは四、五才までのお子さまのズボンがわりのタイツですが、テレビの宣伝よろしきをえたかすばらしい人気です。
リキタイツ　五〇〇円−六五〇円
エクスランタイツ　二九〇円−三五〇円
ボンネルタイツ　三五〇円−四五〇円
シームレスタイツ　四〇〇円−七〇〇円
ボーイタイツ　四〇〇円−七〇〇円
ニットジャンパー　九八〇円−一、八〇〇円
子供ベスト（チョッキ）　三五〇円−一、三五〇円
（新館二階衣料品売り場）
平市　藤越

NHK第一 24日 1340KO

6・05 応答せよゼノン
15 黒潮にうたう
30 走れ源太
45 1丁目1番地
7・00 ニュース▽きょうのハイライト
30 今週の明星
8・01 放送演芸会 ①落語②漫才③浪曲
9・00 きょうのニュース
25 時の動き
45 海外だより
10・10 イタリア歌劇団公演 歌劇「蝶々夫人」 ミエッタ・シーゲレ アンジェロ・モーリほか
45 経済の動き
11・05 お休みの前に 物語「笑いの売買」
30 夢のハーモニー

NHK第二 1540KO

6・05 そろばん教室 たし算・ひき算
15 中学生の勉強室
40 基礎英語（再）
7・00 英語会話（再）
15 ラジオ農業学校（再）
30 希望の世代「明日をめざして歩く」
8・00 通信高校講座①英語②数学③国語古典
9・00 舞台中継 寺小屋 市川団十郎ほか
10・15 中学生の勉強室（再）理科
40 文化講演会「英雄と民衆」

ラジオ福島 1060KO

6・00 歌と共に幾春秋
20 放送劇「生きる」
45 音楽の小箱
7・15 お笑い千両箱 落語「つりの酒」古今亭桃輔
30 歌う交換台 司会永山アナ
8・00 95-00万人のポピュラーリクエスト 聴取者をヨーロッパ旅行に招待する民放34社参加番組
9・00 平凡アワー「橋幸夫の香港旅行」
30 商工業者の皆さんへ
45 流れる雲とともに
10・10 中学生力だめし 国語
30 おしゃれコーナー ノーマン・ルボフ合唱団
11・10 ミドナイトコンサート

テレビ NHK④

6・00 金太と三吉「コスモスの花」
30 みんなのうた
35 おねえさんといっしょ
7・00 きょうのニュース
30 イタリア歌劇団公演「セビリアの理髪師」（全曲）ロッシーニ作曲 アルド・プロッティ ジュリエッタ・シミオナート ニコラ・ロッシ・レメーニ 久米明
10・00 ニュース▽ニュースの焦点
30 ゴーストップ物語「秋のヨット」
11・00 今週の経済
20 スポーツハイライト
30 夜の随想「新聞記者と酒」

教育テレビ ⑩

6・00 そろばん教室
30 英語会話 井上和子
7・00 バイオリンのおけいこ
30 アメリカの横顔「地方自治と市民生活」
8・00 教養特集「マレーシアと日本」江上幸雄 芝辻正昭 田辺昌雄ほか
9・00 技能講座「簿記」経済の取り扱いと帳簿
30 通信高校講座 数学I 分数方程式
10・00 英語会話（再）
30 たのしいフランス語
11・00 高校実力養成シリーズ「数学総合研究」積分 茂木勇

福島テレビ ⑧

6・10 フィリックの冒険「石器時代のゆめ」
15 歌のタイトルマッチ 渡辺美佐 服部良一
45 ニュースフラッシュ
7・00 大学10人抜きのど自慢 青空千夜・一夜
30 チビッコ大将「映画大会」「楽しいピクニック」
8・00 七人の刑事 夕焼け雲
9・00 おかあさん「叱られる」南美江
30 東洋チャンピオンスカウト「石山六郎対ソムサク・ラエムファーパー」
10・15 三匹の侍「剣豪無宿」丹波哲郎 平幹二郎
11・20 きょうのプロ野球

14共済組合を合併
来春発足めざし決議

石城地方にある十四の農業共済組合を統合する第一回懇談会は十三日午前十時から石城農業会館に代表三十人が集まって協議した結果、満場一致で合併を決議、十一月十日に第一回合併促進委員会を開き、来年四月一日発足を目途に合併業務を進めることになった。

これは補償法の改正によって共済組合の事業整備が急務となったが、単協の中には弱小組合もあって現状のままでは平、磐城、勿来など大組織のもの以外は経営困難に陥り、地域共済の事業がストップしてしまうため、石城地方の共済組合を発展解消して一本化し、活発な活動を起こすことになった。

石城地方には十四組一万四千百七十七組合員があって、九千四百五十九・一㌶の耕作地をもっているが、これを市町村合併につきかけて一丸とし、共済法の精神に基づき農民の損害補償事業の増進を図る。この日は合併に対し十四組合代表が全員賛成の決議を行ない各組合長、同主任職員、県事務所長、石城地方市町村協議会長を合併促進委員会に選んだ。その第一回委員会を十一月十日に開き、各組合ごとに合併準備事務を進め、来年四月一日発足をめざしている。

あすの運勢　小川石洲

十月二十五日（金・大安）

【1月生】心に思いながら実行力のとぼしき日
【2月生】油断から禍い起こすおそれ、慎重要す
【3月生】しいて動けば悪変のおそれあせるな
【4月生】悩みも徐々に解消、大いにガンバレ
【5月生】事業の拡張など努力いかんで面白し
【6月生】同情には弱き日程々にせよ控えめ吉
【7月生】家中に喜び外部に信用得る最良の日
【8月生】進んで目上に接せよ得るところあり
【9月生】活路ひらけ、積極的が有利な日なり
【10月生】言葉づかいに注意誤解うけるおそれ
【11月生】小舟に荒波の日、自信もって当たれ
【12月生】話の調子よきも思った程でなし

民報映画案内（→29日）

※【平市】
★ひかり座（六・四五）勝負師（八・〇五）モガンボ（↓28日）
★聚楽館（六・三〇）勇者の赤いバッヂ（七・二〇）史上最大の作戦（↓25日）
★世界館（六・五四）虹を掴む踊子（八・三九）鏡の中の裸像
★東宝民劇（六・三二）のら犬作戦（八・三五）太陽は呼んでいる（↓25日）
★平日活（六・二五）悪太郎（八・一五）波浮の港（↓26日）
★平東映（六・五七）パレンバン奇襲作戦（八・三四）江戸っ子天狗（↓28日）
★三夜東映（六・二四）プロレス世界チャンピオンへの道（七・〇八）親分を倒せ（八・三五）十七人の忍者
★名画座（七・〇七）図々しい奴（八・三四）求人旅行
※【内郷市】
★綴映劇 砂漠の剣 酋長ゼロニモ（↓25日）
★第二いわき 宮本武蔵 暗黒街最大の決斗 ハワイの若大将
※【常磐市】
★湯本座 ハワイの若大将 独立機関銃未だ射撃中 素晴しい悪女
★三函座 若いやつ 百万人の娘たち 虹を掴む踊子
★常磐日劇 海賊魂 はるかなる大西部 ブラックボールド（↓28日）
★常磐座 暴力団 宮本武蔵
※【磐城市小名浜】
★国際 マタンゴ 雑兵物語 黒の死球
★日活 エデンの海 アリバイ 野獣の青春
★金星座 やくざの歌 残月大川流し 蛇の目傘の女
★銀星座 東京の休日 偽の売国奴 甘い暴力（↓28日）
★地球座 あらくれ荒野 男の嵐 港に消えたあいつ
※【勿来市】
★うえた館 対決 伊豆の踊り子 婚期
★中央館 闘魂こめて 若い仲間たち 台所太平記
★菊多館 江戸っ子天狗 パレンバン奇襲作戦 怒号血刀の嵐
★植田ロマンス 太陽のはらわた 戦場
※【四倉町】
★四倉国際 その夜は忘れない 宮本武蔵（↓24日）

100貨店

幼いときに両親を失い、そのうえ病気のため両腕を切断するという不幸な星の下に生まれてきた磐城市の日用品販売業津島忠さんは、その不幸にうちかって、今ではりっぱな店を構え幸福な家庭を営んでいる。こんど磐城市社会福祉協議会が表彰規程を適用し、身障者の手本として、その独立独歩の輝ける人生を祝福し激励するために初の表彰状を贈ることになったという。津島さんは小学校を卒業するまでは、親戚の世話になっていたが、卒業後は一人ぼっちとなり、一体これからどうして生きていこうと途方にくれたという。そこで考えたのが、正油とか味そならどの家庭でも使う、少しずつでも買ってもらえれば食うだけは何んとかなるだろうと行商を始めた。その間に、両腕のない不自由さを脱するために、口で字を書くことも憶え、両腕のつけ根を利用して荷物を背負うことなども訓練した。足先で耳あかもとれるという器用さだ。万年筆でも箸でも、今では自由に使いこなせる。その字がまたじょうずだという。「努力」と書いて額にかざり、毎日、それを忘れず自分をはげまし苦難に打ちかってきたという。一時は、自殺してしまおうかと悩み抜いたというがその並々ならぬ努力に頭のさがる思いがする。普通の人と比べたら、それこそコンクリートにタネをまいて、花の咲くのを待つような苦労かもしれない。しかしその苦労も実って協力者が現われれば後は楽。身障者でなくとも、不幸の連続に出あえば、必ず二つ心に迷う。努力の道か、自暴自棄の道かである。不幸や不運は大なり小なり誰にもあるだが津島さんの苦難に比べたら不幸だといえる人はそう数多くあるまい。"努力"のつみ重ねが大きな徳を呼ぶことを信じよう。（龍人）

創業明治三年 常盤屋時計店 平市一丁目 電二三三九

ご婚礼家具は
店舗 平市四町目 電6633
工場 平市白銀町 電6634

クリーニング 洗濯・防水 小松崎 平館前 電3343

靴とスポーツ用品 オーツカ 平駅前大通り 電2077

唐揚げ ヒナ鳥 むし焼 湯本 鳥静 電話（代）三一五一

御料理 仕出し 折り詰め 湯本駅前 魚昭 電話 三三六（呼） 二〇一三

総天然色 明朗コンビが日本各地をスカウト旅行 恋と椿事と爆笑のゴールデン・コース！ 求人旅行 桑野みゆき 吉田輝雄 高千穂ひづる 南原宏治 伴淳三郎

女にヨワいが玉にキズ！厚顔男児の爆笑浮沈の青春！ 図々しい奴 杉浦直樹 牧紀子 高千穂ひづる 津川雅彦
23日▽29日 ニュー国際改め 名画座 TEL・3839

総天然色 虹をつかむ踊子 わさびの利いたすし屋の娘が踊って歌って恋をする！ 倍賞千恵子 姫ゆり子 榊ひろみ 早川保 有島一郎 渥美清 二十九日まで

総天然色 鏡の中の裸像 桑野・倍賞の白熱的な初顔合わせ！優雅な美容師たちの鏡のかげの赤裸々な生活！ 桑野みゆき 倍賞千恵子 川津祐介 山本圭 三上真一郎 池部良
大映 松竹 世界館

1台で3台の働きをする！ コロナ石油サロンヒーター 新製品！
火鉢に…… 煮炊きに…… 暖房に……
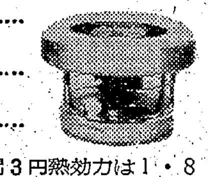
燃料費は1時間3円熱効力は1・8リットルの水が12分で沸騰します
関彰商店 平市一町目 電（代）4187

貴女に心から奉仕する ハリウッド美容室 平・ひかり座前 電話5249番

[illegible] 平市南町 電二三〇〇

精神科・神経科・内科 医療法人 済精会 長橋病院 鈴木将夫 末岡正平 内郷市御厩町前田電三五二六 入院随時（バス＝自動車学校前下車）

内科 放射線科 小児科 しのへ 四戸医院 院長 四戸隆太郎 医員 四戸玲子 平市谷川瀬（いずゞ自動車うら） 電話（平）七七一七番

分譲地 平・磐城・勿来・泉・内郷 ●土地買い入れ● 日光不動産株式会社 平市七丁目 電二三〇五

産科 婦人科 高木医院 高木修 四倉町字本町一四八 電話六三三番 ○…入院随時○…御希望により完全看護も致します

入院 応需 皮膚科・泌尿器科・性病科 木村皮膚科医院 平市材木町三〇（聚楽館向入る）電六六一三

貸し店舗 ▽平市銀座通り（大黒屋デパート隣り） ▽間口 二間 一間半（一括も可） 連絡場所 東京（九八二）〇二三〇

売り 店舗▽宅地九七坪住宅付木造平屋瓦葺建て坪四五坪▽場所 磐城市辰巳町 鈴木酒店 電②二二七七現在営業中

自動車塗装工（経験二年以上）見習工数名▽給与優遇委細面談 内郷市御厩長町サンエス自動車塗装工業電六六五三

女事務員三名▽年令十八才以上経験者優遇▽通勤可能の方委細面談 平市仲間町 斎藤建設工業 電五八六四

募集▽運転手▽二十才～二十五才▽履歴書持参 平市三町目（電二〇九四）株式会社横山万蔵商店

女性社交員募集▽18才～35才位▽勤務時間自由▽月収三万円以上の見込み 平市田町（電三四七四）平市料亭組合