夕刊 いわき民報
発行所 平市田町63
©いわき民報社
社長 野沢武蔵
電話（代表）4161
振替口座（郡山）4028

本舗 じゃんがら みよし

棄権防止に投票率クイズ

平市公明選挙推進協で 当選者には三万円

平市公明選挙推進協議会は二十五日午後一時から市役所会議室で開き、十一月二十一日行なわれる衆院総選挙対策を協議した。とくに三区は現役三人当選の予想や噂があって投票率の低下が考えられるので、同協議会の運動を棄権防止一本ヤリにしぼることにした。このため横断幕や広告塔の掲示、宣伝カーによる巡回啓蒙、チラシの配布、有線放送の活用などを活発に展開するほか、初めての試みとして棄権防止クイズを実施する。クイズは"ズバリ当てましょう"と名付け、有権者、それも投票した人に限り対象とし、予想される投票率と、公明選挙標語（新調その他から抜粋してもよい）を一句そえ、官製ハガキで平市役所内の平市選管に送る。ズバリ当たった投票者には三万円の賞金が贈られる。これは前回三十五年十一月二十日に行なった投票率八十五・三%以上の投票率に上げようという同協議会の苦肉の策で、ズバリ当選者が出ない場合は、投票率に最も近い上率応募者に賞金を贈る。また正解者二人以上の場合は案分、受け付け締め切りを十一月十八日ごろに予定しているが、なお細部を検討して具体的な結論を出す。

このほか棄権防止運動の一ことして投票率のよかった行政区、棄権防止に協力した調査員、事務嘱託員を表彰する。

善行、功労者など表彰

磐城 市制十周年祝い百六十一人に

磐城市では市制施行十周年を記念して、来月三日午前十時から市民会館で善行者、功労者の表彰式を行なうが、この受賞者が二十五日発表された。それによると元市長、村長、議長、水産功労者など六人に感謝状を贈り、善行者個人八名、三団体、功労者は自治関係六十七人、産業経済関係十三人、福祉厚生関係八人、教育文化関係八人、消防関係十二人、元市職員十二人、現市職員二十七人の計百四十七人、感謝状と表彰状を贈る人は合計百六十一人に達している。

【感謝状】元市長立花秀吉 元市議長菅原篤 元泉町長三瓶孝三郎 元渡辺村長高木信定 元小名浜町助役八代義定、水産功労斎藤誠吉

【善行者】▽個人鈴木弘蔵 高橋幹夫 玉橋みち 小野遼 津島忠 福尾昇▽団体江名中学校PTA 滝尻村坪青年会

【功労者】▽自治関係 小野務 平 西丸猛 及川正枝 江尻郷 佐藤貞吉 加沢喜三郎 小野直千賀 金沢勉 藤社大一 若松俊男 金成文平 金成徳治 吉田豊吉 吉田六左衛門 吉田繁勝 吉田勝記 田中稷 高木嘉一郎 中田平次 中田善三郎 黒川亀雄 小松敬次郎 阿部東郷 秋山徹 坂本喜代松 坂部正男 佐藤広一 水野利一 佐藤徳太郎 高木武士 橋本雄吉 安藤力 斎藤毅定 小野義一 大井川正己 三代義勝 中田佑一郎 吉田善八 野崎貞行 小林仁一郎 小林重三 新妻長蔵 飯塚勝 江尻三睦郎 吉田祐忠 鈴木誠 久保木重雄 木田谷平 草野弘平 長瀬彰義 滝内進 遠藤勝馬 飯塚新四郎 佐藤権兵衛 酒井直恵 小野清 吉田公安 和深末吉 作山富太 坂本陽市 松田英雄 坂本惣兵衛 和田正義 久保木吉士 山本直次郎 三戸良治 坂本菊治 ▽産業経済関係 草野庄平 水野政次郎 安川市郎 加沢万五郎 馬上庄治 金成定吉 高橋源太郎 小野春吉 佐藤仙治 吉田文夫 丹野喜政 高木剛 草野捨蔵▽福祉厚生関係 吉田勝彦 吉田透 酒主亮道 渡辺栄照 小川国司 黒沢広 草野道平 木田磐松▽教育文化関係高木長年 安島庫蔵 波木井ミドリ 佐藤瑞枝 根本清秀 小松藤治郎 高木セイ 比佐正吉▽消防関係 佐藤徳松 新妻一行 坂本三吉 坂本一三 水野定 小泉勝義 吉田一郎 秋山和衛 馬目善一 山内光雄 鈴木佐太郎 久保木安雄▽市元職員阿部治英 斎藤昇一 馬上遼三 小泉安雄 村上保一郎 若松一也 大浦弘四郎 矢内国治 小野喜平 安島貞蔵 小野寺松右エ門 佐藤三郎▽現市職員遠藤定雄 丹野作平 吉田政吉 橋本渡 小林仁平 小浜谷治 加瀬正志 真名田重喜 鈴木好文 小泉誠治 金子健次郎 大滝康男 赤塚美遅 吉田定雄 本郷十郎 上遠野茂善 加瀬一郎 松本ワカ子 佐川ムツ 高橋ハナ 伊藤正平 中里芳雄 立花周平 渡辺太郎 片寄竹次郎 小林ツル志 小田寛

一日から火薬危険予防週間

通産省では火薬に対する保安思想の高揚と事故防止を推進するため、十一月一日から七日まで全国的に火薬類危害予防週間を行なうことになった。このため県石城事務所では関係事業場に対し、期間中は特に①従業員に対して本週間の趣旨徹底を図る②火薬庫内外の整理整頓③火薬類帳簿の整理④火薬類の点検をし、不良火薬の発見につとめ、災害防止についての教育などを行なうよう要望している。

東北地区で第二位 磐城

照明コンクールに参加

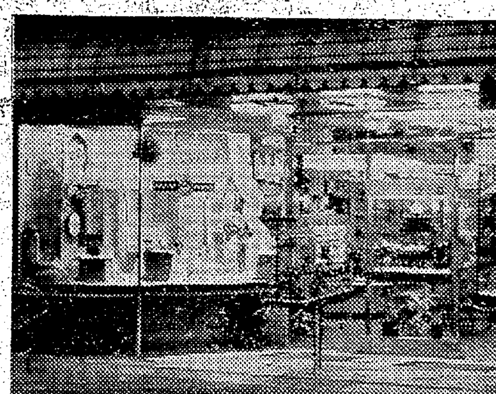

【すばらしい照明を生かしている磐城市の受賞店】

磐城市中島商店会、小名浜銀座商店会では新潟を含む東北七県の全東北商店街照明コンクールに県代表として参加したところ、13地区（人口十万人以下の地区）の第二位に入賞した。審査に当たったのは財団法人照明学会東北支部で夜間営業に力を入れている両商店会の照明がすばらしい水準に達していると折紙をつけられた。

このため磐城商工会議所では、小名浜地区各商店街のうち特に優秀店四カ所を選び今月末ごろ会頭賞を贈ることになった。選ばれたのは伊勢丹カメラ店（古湊）、内山時計店（中島）、ファンセ（本町）、大井洋服店（中央）でこの中には東京銀座に出しても見劣りしないほど立派な照明ができていると審査員からほめられた店もあった。なお東北電力から照明モデル店に内山時計店、助川写真館が指定された。

冬型は長続きしない

しのぎやすい二月の天候

小名浜測候所はことしの冬の天候を予想する寒候期天候予報を二十四日発表した。この冬は冬型の気圧配置が昨年のように長続きしない見込みで、十二月から一月にかけては大体冬らしい天候が予想され、気温は平年なみか、やや低め二月は一般に寒さはしのぎ安く気温も平年より高め。しかし浜通りでは時々低気圧による雨か雪が降る見込み。三月は一時高温の時期もあり全般に寒暖の変動が大きい。

菊田小の新築校舎入札

勿来市の山田小と上山田小を合併させた菊田小の新校舎建設入札は二十八日午前十時から開く。新校舎は鉄骨鉄筋コンクリート造りの二階建て延べ六百六十平方㍍。

勿来臨時市会

来月四日六議案を審議

勿来市は十一月四日午前十時から臨時市会を開き、土地造成、水道事業給水條例の一部改正、追加予算など六議案を審議する。

宮診療所で囲垣を新設

内郷市宮町平太郎地内にある国保直営宮診療所の囲垣新設工事はこのほど大同建設が工費四十九万円で請け負い着工した。高さ一・六㍍のコンクリート囲垣で十一月中旬完成の予定。同診療所はこの七月から電気治療室なども設備してる。

新聞にきょうの真実あすの知恵

新聞週間標語

平芸妓連が伊香保旅行

平芸妓連は二十四五の二日間伊香保温泉の慰安旅行を楽しんだ。

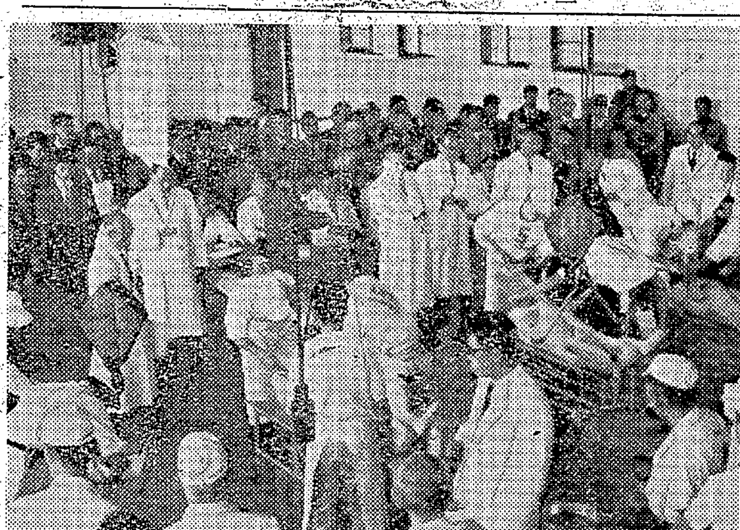

包丁さばきを競う

食肉処理競技に22選手

第四回県食肉処理競技大会は二十六日午前九時半から平市中神谷の畜産センターに県下のベテラン二十二選手が参加して開いた。

大会は大会会長若井県厚生部長らのあいさつがあって、審判委員長から競技ルールの説明と注意があって白装束にヤスリと小刀をさげ、背番号をつけた選手たちが水で洗い清められた競技場に入場、豚の皮はぎ競技に入った。

競技は①清潔②皮はぎ③放血④内臓取り扱い⑤枝肉⑥時間の六点について審査されるが、各選手とも制限時間十五分内に皮はぎから枝肉まで見事な包丁さばきを競った。入賞者次のとおり。

①平元三三男（平）②菅野一（福島）中野正雄（磐城）③伊藤留男（磐城）森広（原町）江袋明（福島）

【平で初めて行なった食肉処理競技会】

湯高常磐第一方部会総会

湯本高校常磐第一方部会（湯本一中校学区内）は二十六日午後二時から臨時総会を開いて新校舎建築基金募集について協議した。

勿来でレース鳩展示即売会

勿来市植田駅前来通りの勿愛鳩会主催、社団法人日本鳩レース協会後援のレース鳩展示即売会は、十一月二、三の両日植田町駅前八島屋商店で開かれる。

よい時計 よいメガネ 輝くエビフ
ネモト
平市 二丁目 TEL 2607

あすの催し

平市＝☆元文藝民慰霊祭（午前10時）五霊神社境内☆下の町少年球技大会（午前10時）同地内児童遊園地☆第四回県労政協会石城支部親善バレーボール大会（午前9時）片倉＝薬平工場☆平六小運動会（午前9時）同校庭☆平錦城会詩吟朗詠大会（午前10時）公会堂日本間

寸言

▼棄権防止にクイズ募集とは、選挙も大売り出し並み。

▼修学旅行の学生が小さな暴力振う。だが一週間の旅行で疲れている事情も注意した人は考慮すべきであった。

▼あすから読書週間—幼いときからよい本与えよう。

天気予報

（小名浜測候所発表） 玉半提供 電五〇三一

【今晩】北よりの風のち北西の風始め雨のち曇りがち。

【あす】北よりの風、曇りがちからのち晴れたり曇ったり。

【海上】今晩は風波がある。あすは始め風波があるが、のち次第におさまる。

◆若さがいっぱい◆
オシャレの洋服はスズカンへ
七五三のお祝い着陳列 お子様コーナー（3丁目店）スズカン2階奥
●お坊ちゃん用晴れ着にイートン上下
●お嬢ちゃん用晴れ着にセパレーツ
●伸びのニットで
秋・冬のお子様の外出着にはのびのび着られるジャージジャケットで…元気なお子様からいつも大歓迎…
スズカンの子供服部へどうぞ…
洋服のデパート スズカン
平市一町目店 電5711 5712 三町目店 電5263 5264

内職人口やがて千人
一番多いのがレース編み

平内職補導所が二十六日現在でまとめた管内の内職グループは七十二グループ九百十六人だが、これは同補導所が発足した三月一日現在の十九グループ、二百八十三人に比べて実に三・八倍の増加ぶり。このうち現在活動しているものは五十三グループ、六百八十九人で、全体の七十三%に当たる。九月二十日現在で調査した場合の四十二グループ、六百六人に比べて十一グループ、八十三人がふえた。このところ求人が次々と舞い込み、最近では輸出用の靴下のうわばきと紙袋はりが持ち込まれ、関係者は内職あっせんに大わらわ現在活動中の内職グループのなかで、九月二十日の調査時に比べて特に急増しているのは平市で、七グループ、八十二人が増加したまた内郷市では一グループ、六人勿来市が一グループ、六人などがふえ、これまで未あっせんのため活動していなかった小川町の二グループ、十八人がレース編みと羽織の組紐に従事している。職種別ではレース編みが二倍の十八グループ、百九十二人となり、一番多い職種となったが、次いで多いのが、手袋かがりの十一グループの百二十二人、セーター刺しゅうの七グループ、百十八人、造花四グループ百四人、縫製四グループ、二十六人などの順。

叶多商店など六団体を表彰
平税務署管内法人協会

平税務署管内法人協会総会は二十四日午後三時から平商工会議所で開き、過年度報告、本年度予算審議のあと役員を改選、優良法人として叶多商店(平)高橋洋品店(常磐)四家酒造店(内郷)栄屋商店(磐城)薬舗安田屋(勿来)紙屋(四倉)の六店を表彰した。

▽会長 山崎忠兵衛▽副会長 吉田恭平、坂本昌蔵▽監事 長谷川常吉、須田一男▽理事 横山徳男ら十二氏▽事務局長 矢野浩二▽顧問 杉田昌久、阿部政右衛門▽参与 永山勇吉、坂井濤之助

平二高に独立校舎
後援会など出県陳情

平二商後援会(志賀季三郎会長)は平商の新築移転にともない中塩地内の転出は、地理的条件からしても生徒の夜間通学には甚大な影響をきたし、往復路の危険はもちろんのこと、入学志望者の激減、中途退学者の続出など学校運営上、重大な状況に立ちいたると近く志賀、久野、竹内の正副会長が出県、知事、教育長のほか関係方面に校舎、施設の独立を陳情することになった。

▽現校舎にくらべて新校舎は、平駅から二キロはなれた平市中塩地内で現校舎に通学するのにくらべさらに二、三十分かかる。

▽人家もまれなため街路灯の設備もなく女生徒(五十人)の危険もはなはだしい。

▽夏井川にかかっている木橋は老朽はなはだしく降雨の際など危険だ。

▽職場の退勤時間と学校の始業時間のズレが出るため欠課の生徒が多くなる。

▽これによって中途退学の続出とこんごの入学志願に激減のおそれがある。

遠洋マグロ水揚げ
江名

○…延縄マグロ漁のシーズンに入った二十五日朝、磐城市江名港にバチ、カジキ、キワダなど約三千キロが初めて水揚げされた。これは同市江名北町佐藤徳太郎さん所有マグロ延縄漁船第五徳丸(三九トン)が、千葉県野島崎東千五百キロの沖合からとって来たもので、バチキロ当たり七百七十円—二百十八円、マカジキ三百四円—百五十三円、キワダ三百九十八円—三百九円で取り引きされた。

○…小名浜漁業無線局の話では三十九トン型マグロ延縄漁船は夏漁を終え船体、機関などの整備をしていたが、今月初めごろから再び出漁をはじめた。漁場は千キロ以上もはなれた遠洋だが漁況は先ず良好とのこと。これからクリスマス、年末と正月のマグロの需要期をひかえて各船とも操業に追い込みをかけている。

【江名港に水揚げされた遠洋マグロ】

火薬試験の準備講習会

県石城事務所では十一月一日午前八時半から平市白銀町石島公民館で火薬試験準備講習会と保安講習会を開く。講習内容は一般火薬学(講師日本化薬鈴木正司氏)法規類火薬取り扱い(県商工課田中忠晴氏)で、テキスト代は火薬類取り締まり法百五十円、産業火薬二百七十円、火薬類取り締まり法県細則百円。

市況

魚類

(二十五日午後—二十六日正午)

二十六日の小名浜港はサンマ船、巻網船の入港が多い。

【小名浜港】 サンマ船二十六隻 巻網船七カ統 底引船十九隻 小型船八隻

▼サンマ 二十九万七百キロ 五三・五—三三▼大羽イワシ(サバ、アジ混り)三万三千五百キロ 四一—二七▼クロコサメ 二万三千キロ 二一—九▼トウジン 三千キロ 二○—一二▼水タコ 二千四百キロ 一一○—六○▼ナメタ 千八百キロ 一八○—七○▼ドンコ 千キロ 五○—七▼ニクモチ 七百三十キロ 一八○—一○○▼ヤナギ 七百キロ 五八○—一五○▼ノドクロ 四百五十キロ 二四○—一三○▼メヒカリ 四百キロ 四○—三○▼ギス 百七十キロ 一○○—三○▼マイカ 百五十キロ 一四○—八○▼アナゴ 三百キロ 二一○—一五○▼スズキ 百キロ 三○○—二○○▼シビ 三百五十キロ 二一○

【江名、中之作港】 公休日

野菜

▼ホウレン草 一八—七(東)
▼菜類 七—一(〃)
▼大根 一七—三(キロ〃)
▼ニンジン 五○—二五(〃)
▼ゴボウ 四○—一五(〃)
▼ネギ 四○—二五(〃)
▼タマネギ 八○—三○(〃)
▼キュウリ 七五—二五(〃)
▼ナス 三五—一五(〃)
▼トマト 五五—四○(〃)
▼ピーマン 二○—一五(〃)
▼タマナ 三○—一五(〃)
▼枝マメ 二五—一五(〃)
▼ナタマメ 七五—三○(〃)
▼バレイショ 一八—七(〃)
▼サツマイモ 一七—一○(〃)
▼サトイモ 五○—二五(〃)
▼ナガイモ 五五—三○(〃)
▼ニラ 一三—七(東)
▼シイタケ 四五○—二七○(キロ〃)
▼モヤシ 三五(〃)

(丸平青果市場調べ)

くらし随筆
しゃぼん
清宮一郎

落語に、義太夫狂の"寝床"という話があるが、悪友三上篤には十数年悩まされた栄笑太夫とは師匠もよくぞ命名したものだ。決して人を泣かせないという彼は「君には義理人情がわからないのか」と小生を罵倒した。

◇

最初に聴かされたのは、浅草で飲もうと誘われ、ついて行くと義太夫の席亭に連れ込まれた。そして彼曰く「実は僕は義太夫をやるのだよ。今夜は義理で一段語るから、ほんのわずかだ、聞いていてくれ」と言い残して、彼は楽屋にはいってしまった。呆然として坐っていると、小女が番組と小箱をくれた。それが"お早い方百名様に差し上げます"と書いた粗景"しゃぼん"だった。小生も一杯食わされた恨みで、爾来三上と飲むと「栄笑太夫の義太夫を聴く時はしゃぼんを貰えよ」と女達にもやったので、彼は随分しゃぼんを買わされた。

ところが私も一度報復を受けた。それは私の長男出生祝に一席設けたその席で、栄笑太夫が一段語ることになった姐さん達が「しゃぼんは今日は船来にして下さいよ」と云うので、「よろしい」と酔った小生が承知したので、皆はしゃぼんを貰って三上に礼を云って散会した。

◇

ところが、それは小生の長男たん生祝だから、勘定はこちらに来た。それにしゃぼん代もはいっていた。マサカしゃぼん代だけ三上へ取りに行けとも云えず、無念の涙を飲んで小生が払った。爾来しゃぼんの時は口を出さぬことにした。故人となった三上、あの世で「ざまあみろ」と云っているかどうか。

(東部石炭協会会長)

コーヒー専門のタカオ
平世界館前 電3666

'64年型 ガス展
期間10月23日—27日 場所藤越三階
東部ガス

コンクリート製排水溝 コンクリート製便槽
御一報次第お伺いします
平市紺屋町 でんわ4834—5
大谷建材店

いつも焼き立ての高級あられを御試食下さい
いわきあられ本舗 味覚堂
平市古鍛冶町 電三九二三

喫茶と洋酒 サブリナ
平市紫楽館前通り

御宿泊には 旅館 なし川
▽御結婚御披露には御予算に応じます
平市田町 電 2282 2670

ヤマハオルガン ヤマハピアノ
ピアノが 毎月1000円で
オルガンが.... 毎月500円で
(予約募集中)
月払の方法も取り扱っております
詳細は当店まで
キクヤ楽器店 平・2 TEL・4002

バー"終着駅"開店
終着駅です お気軽にお立ち寄り下さい
湯本温泉黄金町

叶多医院
産科 婦人科 叶多信之
内科 小児科 松本勝衛
平市二丁目 電話二三五五番

花子まんじゅう もなか 平五萬石
本舗 紅小路 新光月
電(平)四六〇九・四三二四

あんみつコーナー
憩いのふるさと
おしるこ……35円
あべ川……35円
いそべ……35円
くずもち……35円
おでん……50円
おぞうに……50円
ぜんざい……50円
平たん餅の 松月ストアー
平市銀座 TEL・4206

七・五・三のお祝い
おめでとうございます
髪かざり各種
前差し・横差し・玉かんざし・造花・かのこ・ちんころ掛け・りぼん
今年の流行を各種豊富に取り揃えて只今割り引き奉仕中です
お早めにおでかけ下さいませ
化粧品と美容用品 直龍軒商会
平市三十米大通り TEL・3380

カラ紙、カベ紙 (長)
松崎商店 平市新川町 電四五七二

朝鮮料理開店
「トラジ亭」の焼肉料理の味は本場の味!
本場の調理士!本場の牛肉で!
三拍子揃った条件で料理されて、たいへん好評をいただいております
宴会・御商談などにはお座敷をご利用下さいませ
●営業時間 午前十一時から翌朝三時まで
【女店員急募】
トラジ亭
磐城市小名浜橋本(赤玉パチンコ裏)電②三六七九

耳鼻咽喉科 高柳医院
高柳博一
平駅前 電四五一三

黄金の美酒 稲万歳
稲万歳酒造株式会社

土曜日増頁

本社・支社局の電話
編集部 4161　（夜間）4808
営業部 4163　販売部 4162
小名浜支社（02465）3560
勿来支局（02466）2903
常磐支局（024642）2380
四倉支局 35

磐農高に自動車工場
九台備えて整備を勉強

磐農高産業課では三十七年度に工費六百万円の予算で、二千四百七十五平方メートルの自動車整備工場を新築し、中古品自動車九台を備えて梅谷草野両教諭と鈴木助手の三人で二十五人の生徒に教えている。明春三月の卒業には三級の整備士として免状が交付されるとあって生徒達は大張りきり。

梅谷教諭の話＝現在は自動車の整備だけだが、三十九年度からまた六[illegible]円の予算で機械科を新設し、旋盤と鋳物工作などを実習することになっている。

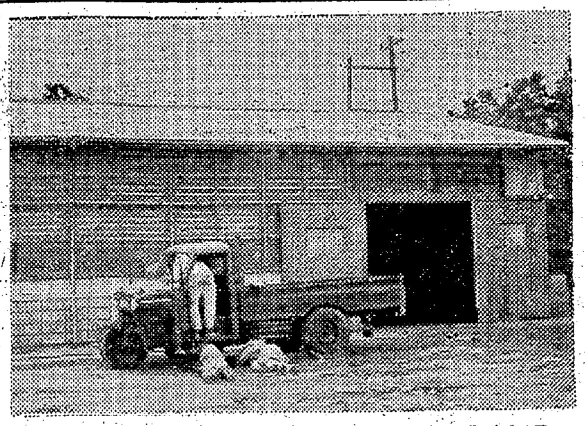

【磐農高の自動車整備工場】

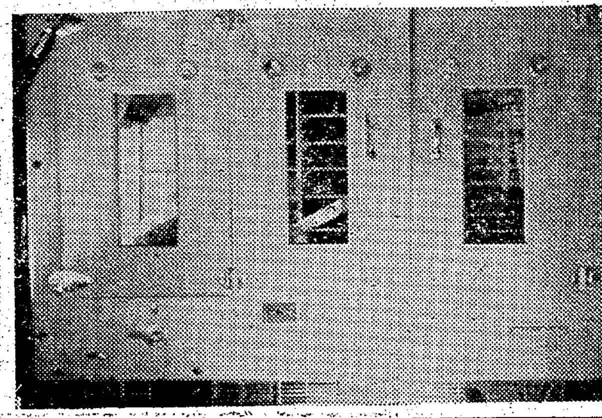

【上鶏舎下ふ卵機】

ヒナをふか市販へ
磐農高　養鶏教育本格的に

磐農高産業科では山本教諭の指導で養鶏種の飼育に精を出しているが、現在鶏舎には白色レグホンとプビマシロツア四百羽を飼っている。来年は八百羽を育てる計画で、十一月から一万卵を生産させるため。ふ卵機を新設し教材にする外、十二月中には優良ヒナ一羽六十円から八十円で一般に分譲することになっている。

ネギの出荷打ち合わせ

勿来市ネギ出荷組合（組合長古川栄氏）では二十九日市役所で役員会を開いてネギの出荷について打ち合わせをする。出荷数量は十二万キロ程度で、値段は一キロ七、八十円。十二月中ごろ東京都築地市場に売ることになっている。

建具と家具組合の二部制で

平地区家具建具協組（石山一治組合長）の総会は二十二日午後一時から平市田町大貝に開き、来春から家具、建具の二部制で業界の発展につとめることになった。

勤労者ソフトボール大会
組み合わせ決まる

県労政協会石城支部、平労政事務所共催の第四回石城支部親善ソフトボール大会は二十七日午前九時から平市三倉町片倉工業平工場内のグランドに六チームが参加して開かれる。組み合わせは次のとおり。

品川白煉瓦
小名浜臨港
岡田乳牛
片倉工業
大日本勿来
江名製作所

学校給水の水質を検査

平保健所は給水施設条例にもとづく学校給水施設の水質検査を行なう▽四日平市▽五日内郷、常磐市、四倉町▽六日川前村、好間村▽七日小川町、三和村

交通安全に鼓笛隊パレード
植田小児童が協力

勿来市植田小学校の鼓笛隊は二十三日午後三時を期し勿来署の指導で交通安全有関運動の町内パレードを行なった。

【植田小の鼓笛隊】

磐城の立会い演説会17日

磐城市選管は二十三日午後一時から市役所で委員会を開き、今度の総選挙についてポスター掲示場を一投票場の有権者が三千人以上のところには五カ所、三千人以下は三カ所とし、合計六十一カ所を選定した。また立ち会い演説会は十一月十七日午後七時から市民会館で行なうことを決めた。

赤サビ病で六万七千キロ減収
平の麦作

平市農業共済組合では二十四日午前九時から損害評価委員会の農作物部会を開き、三十八年度麦の共済金交付について協議した。ことしは異常天候で六百三十八㌶に赤さび病が発生、減収キロ数六万七千十七キロ、金額百三十四万三百四十円に達している。交付金額つぎのとおり。

平九六、五〇〇円、飯野五三、二六〇円、神谷六三、九六〇円、草野二八四、三三〇円、夏井三三五、五二〇円、高久三一七、三四〇円、豊間二一九、六六〇円、赤井六九七八〇円

平二高後援会が誕生
会長に志賀さん選出

平二高後援会の創立総会は二十三日午後六時から同校で開き、平商校の新築移転にともなう二高の完全独立を協議したあと、会長に志賀季三郎、副会長に久野和平、竹内光春の三氏を決めた。

商らん

＝平東映で有料試写会＝平東映では二十九日午前十時から「五番町夕霧楼」試写会を一日限り上映。

＝バー終着駅が開店＝常磐市黄金町にバー「終着駅」が開店した。

＝酒井無線で店舗改装＝平市五町目酒井無線電機商会では店舗内外の改装工事中のところ二十五日開店。二十五日から十一月二十日まで「新装記念披露大特価セール」を行なっている。

「妻の日記」を発行
風そよぐ　みちのくに生きる
元磐女教諭　山口彌一郎編

戦前、磐女で教べんをとったことのある亜細亜大学講師理学博士山口彌一郎氏＝東京都武蔵野市境五の一二四三、亜細亜大学構内＝は、このほど三和書房から亡き愛妻の山口コウさんのつづった日記を編集し「風そよぐ、みちのくに生きる妻の日記」と題して初版一千部を発行した。

著者山口コウさんは明治四十一年十月須賀川市に生まれ安積高女から日本女子大英文学部を卒業、昭和七年から十六年まで磐女で英語を教えていたが、同じく磐女で地理学を教えていた山口彌一郎氏と結婚、その後三陸海岸、北上山地など調査、写真採録を続けた地理学、民俗学という苦難の多い夫の研究に献身的な愛情を捧げ、その無理がたたって二十四年四月、結核のため会津若松市で逝去、この間に二男一女をもうけた。

編者の山口氏は明治三十五年五月会津新鶴村に生まれ、会津中を卒業後、独学で地理学、民俗学を専攻、昭和三十四年に河北文化賞を受賞、三十五年一月理学博士となり、三十八年四月から亜細亜大学の講師をつとめている。

山口氏は序文の中で「身をもって夫の研究の生にえの如くにしみちのくの一隅に一生を終えた。…貧しい一学徒に捧げた小さい妻の生涯ではあったが世の妻なる人々に、語ろうとしている切々たるものがあると思えるので、或いは亡妻の意図に反するかとも思うが、日記をいくらかでも手を加えることをおさえて、感情、文体を残しながら公刊してみようと思った」と述べている。

この亡妻の愛情が陽の目をみて河北文化賞も獲得、学位論文もパスしたわけで、その苦難にみちた愛夫物語りといったものである。「文学的価値とか、知らぬ人々の胸をうつほどのもりあがりもない、平凡な日記だが、お世話になった方々だけにでも読んでいただこうかと思う」とも述べている。

磐女卒の草野テルさんら二十七人が山口コウ先生日記刊行後援会発起人となっている。菊版百二十二頁、山口コウさんの趣味であったスケッチ自画像など十数枚もしゅう録され、定価三百円。

健康優良で内郷市受賞

内郷市はこのほど三十七年度の結核検診と国民健康保険優良市として一般住民結核検診は九十六・七%の検診率をあげ、県予防協会（会長岩永幾太郎氏）から表彰された。また国保徴収優良として県国保連合会（会長石原幹一郎氏）から記念品をそえて表彰されたもの。

大中古車セール!!
東京相場の破格値段で奉仕
今がお買い時！絶好のチャンスだ！
特典
A・現金でお買い上げの方に洗車セットを洩れなく無代進呈
B・世界一のオートバイが15カ月払いでお求めになれます（但し250CCのみ）
C・15万円の保険をサービスいたします
★とき　10月27日（日）まで
★ところ　ホンダモータース福島平営業所　内郷市御厩町八合34の2　電（平）3665
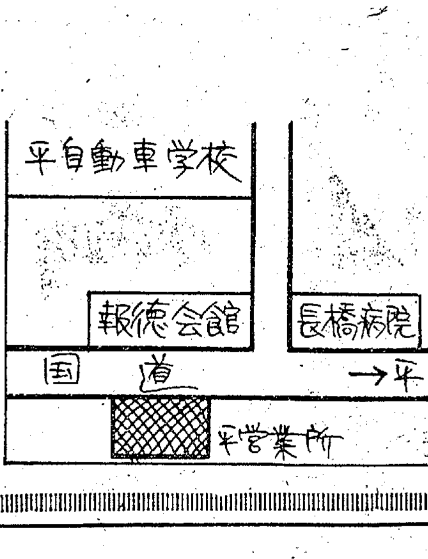

主催　(株)ホンダモータース福島

家庭園芸

秋植え球根のじょうずな鉢作法

猪狩　正男

春にかけて咲く球根は、たとえ窓辺の一鉢でも、春のムードをかもし出します。

その球根の植え時が、今から十一月初旬までが最適です。すなわち球根類の大部分が、七月中に完全に花芽が分化し、養分を貯えるので、よい球根を入手して植えさえすれば、いかに初心者でも失敗なしにりっぱな花を咲かせます。

たとえ、庭がなくとも窓辺や玄関、はてはもの干し台にも鉢の十や二十は置けるものです。

つぎに最も作りやすい秋植え球根の二、三を選び、その作り方においてのべますから、本年はぜひ試作して見て下さい。

◇鉢植えによい種類

ヒヤシンス、クロッカス、ムスカリー、チューリップ、水仙などは耐寒性強く、作りやすいものです。また寒さに多少弱いが、温床やビニールの囲の中に持ち込むなら、容易に栽培できるアネモネ、イキシヤ、フリージヤ、パピアナなどがあります。

◇鉢植えの要領

球根類の鉢植えは一般草花のように腐葉土はあまり必要のないものです。むしろ田土か畑土のいわゆる粘質壌土に乾燥した中粪（遅効有機質肥料）をまぜた物が一番いいのです。

つぎに肥料で一番無難なのは油粕でしょう。これに少量の過燐酸石灰をまぜて元肥にし、後から加里肥料である灰や塩化加里（または硫酸加里）などを追肥に施します。なお、球根を植え込む際、木灰を用土にふりかけて使うのも効果的です。

◇じょうずな植え方

まず排水をよくするうえに、鉢底にゴロ土か、小砂利を敷き、その上に植え土を鉢の深さの三分の一ほど入れて、油粕（四寸鉢なら茶さじ一杯ぐらいの割り合いに過燐酸石灰を混合すればなおけっこうである）と用土をよくまぜあわせてその上に球根を植え付けて覆土をします。

すなわち露地の覆土は球根の二倍が標準ですが、鉢の場合では根の伸びる地積が制限されるので、球が鉢の表面に見える程度に浅植えしてじゅうぶん根を鉢内にまんえんさせるようにします。

なお一鉢に異品種を混植したりあるいは鉢の大きさにくらべ、茎葉が短小であったり、また球数が少なかったりすれば、鉢と花とのバランスを失ない、みばえしないから、定植時には、植木鉢の大小や高低、球類などをじゅうぶんに吟味する必要があります。

◇じょうずな管理

植え終わったら、タップリ潅水を行ない、鉢を乾かさぬよう、土面に穴を掘り、鉢の縁が見えぬ程度に鉢を埋めます。後は時々潅水して乾燥させないように注意していきます。

とかく球根を栽培途中乾燥させますと、根の発育が不良となり、枯死したり、あるいはつぼみが開花せずに終わったりするのでぜひ乾燥させないように注意をはらいます。

こうして一月半から二月いっぱいはじゅうぶん寒さに当て、やがて芽が三㌢ぐらいに伸びたら、土から鉢を上げて、温暖な（温床か軒下）所に移し、一～二回うすい液肥を与え、潅水に注意しながら管理して行けば、発育が促進されて花壇の花より一カ月早くりっぱな花が楽しめます。

なお、フリージヤ、パピアナ、イキシヤ、アネモネなどは、年内に茎葉が伸びて霜にやられますので、最初の霜に逢うまでは戸外で管理をし、それ以後は温床かビニール床内に取り込む注意が大切です。

◇鉢の大きさと球根植えつけ数

	12㌢	15㌢	18㌢
チューリップ	一～三	三～四	四～五
ヒヤシンス	一	二	三
水仙	三	四～五	五～七
クロッカス	五	七	一〇
フリージヤ	五～六	七～八	一〇
パピアナ	四～五	七～八	一〇
ムスカリー	五	七	一〇

（日本花いっぱい協会員）

家庭医学

四十代は腹六分に

中年ぶとりに警告

最近、アメリカの生命保険会社が共同で、契約者二十六万三千人の男女について、各年令別に、体重と生存年数との関係を調べました。

それによると、二十―二十四歳では、標準より体重の少ない人ほど短命ですが、三十―三十四歳では肥満が短命に傾き、四十―四十四歳ではそれがはっきりしています。そして、四十五歳をすぎて、標準体重より三十％増の人が、平均余命まで生きる率は、約半分です。

ふとることは健康上よいことだと多くの人が考えています。しかし三十歳をすぎてからは、ふとることは、健康上よくないことだということができます。いうなれば肥満短命です。フランスの諺にも「バンドの穴がひとつずれると寿命が十年ちぢまる」といっていますが、腹囲が胸囲より多くなったら、一㌢ふえるごとに寿命が一年ちぢまると考えていい、とある学者は警告しています。

ふとっているということは、それだけ余計な荷物を持ち回っているようなもので、心臓も血管も肝臓も、当然早くまいってしまう。動脈硬化、高血圧、心臓障害、糖尿病などのいわゆる成人病が、ふとりすぎの人に多く、やせている人にくらべて二倍以上もある。そして、そういう病気で死ぬ率は、ふとっている人の方が何十倍も高い。

食塩とカロリーを制限して、標準体重まで体重を減らすだけで、高血圧の三十％は下がるし、また四十歳以後の糖尿病も、たいていは、やせるとよくなるものです。

医学的には、男女の性別、年令骨格を考慮に入れた「標準体重」にくらべて、十六％以上体重が多いとき「ふとりすぎ」とみていますが、一般には、自分の身長から一〇〇を引いて〇・九をかけた数たとえば身長一六〇㌢の人なら、五十四㌕ぐらいが「標準体重」ということになります。

中年ぶとりの原因は、ホルモン関係の生理現象にもよりますが、なんといっても食べ過ぎがいちばん。つぎに運動不足です。

日本人は米、パン、いも類などの糖分をとりすぎます。米をへらして、野菜、果物、海草類をたくさん食べるようにして下さい。理想的な食事とは、米5、魚肉2、野菜、果物3の割り合いです。酒、ビール、ジュースを飲んだり、お菓子を食べたときは、その分だけ米飯をへらすこと。

なお参考までに申し上げますと米飯一杯（一三〇㌘）は一八三カロリー、糖分四十二㌘。日本酒一合（一八〇CC）は二〇一カロリー、糖分九㌘。ビール一本（六四〇CC）は二三〇カロリー、糖分三二・七㌘あります。

タンパク質は、なるべく脂肪の少ないものをえらびます。また脂肪も、動物性脂肪がわるく、植物性脂肪はよいといいますが、ふとる傾向の人は、総カロリーをへらすために、すべての脂肪を警戒した方がよいでしょう。

ところで、ドイツのある有名な先生はこういっています「十代はたらふく食べてもいい。二十代は必要なだけ食べなさい。しかし三十代になったら腹八分目、四十代になったら腹六分目にしなければならない」と。

「歯でおのが墓を掘る」（フランスの諺）ことのないように―。

（医学博士　坂本政直）

よつくら俳句会

十月句会の入点句

▽五点句　暖流
吾子寝ねて四囲より夜長おそい来る

▽四点句
暖流
百日紅咲きつぐ朝の四肢かろく
チヨ
九月立つルージュ一きわ濃くひいて

▽三点句　一長
貨車放つそこから夕立襲いくる、
安酔
秋天に貨車突放の音はじく

▽二点句
蛇足
秋灯分ち妻のうしろにペンをとる
鳴々子
山国や夏風邪の児を炉辺に寝せ
舌でころがす梅干のたね早雲
暖流
その果てのほのとひかるや鰯雲
安酔
貨車押すや仲間日焼けて働ける
さわやかに妻外出の香のこす
蛇足
嫋々として背に触れあへる稲の花
暖流
枝豆はじきはじきて子の食欲

▽一点句
太郎
はやもずのきしりふしぶし音走る
チヨ
草の色染めて農夫の指短か
蛇足
寄る波のゆるゆる九月の陽に散れり
暖流
新涼やオルガン練習曲流れ
鳴々子
芋の葉の露連山に染まるなり
太郎
腹底に秋が来ている勤めの身
チヨ
いたわりのことばには出ず夏やせで

批評、選句、投句（七句）締め切り十一月十五日（厳守）四倉高校内　岩木太郎宛に

人寸描

全国表彰をうけた
ほんだとくじ
本多徳次氏

本多氏は終戦後の二十三年三月四倉町役場の戸籍係となり、十五年間一貫して戸籍事務に専念し続けてきた。このいわば礎石的な仕事に甘んじた精進ぶりが買われたもの。この全国表彰は九日東京の全国戸籍大会で賀屋法相も臨席して行なわれた。

本多氏は三十年十月福島地方法務局長、三十六年七月仙台地方法務局長表彰をうけており、本年七月には自治功労者に抜てきされた。まじめ一点張りの性格で文才があり、戸籍事務のかたわら町の広報を発行し、町村合併までに第百号まで出した。合併後発行を中断していたが本年度から「町政よつくら」として復活しその編集を担当している。

考古学や郷土史の研究家でこれまで四倉郷土史、四倉郷土史資料集成（三巻）を発刊郷土の圧巻とされた。三十三年三月長友の民俗研究家和田文夫氏（現四倉町収入役）らと四倉史学会を創立、翌年会館を建設した、着実な運営ぶりで町でも助成している。さらに江戸書考、切支丹の研究仏教美術と研究書などの著者であり、また福田無染著鑑識上に於ける仏教美（八百ページ）の資料提供者でもある。

戸籍事務には至誠一貫、人権擁護を信条としており、町民の信用も厚い。町では特別待遇課長（主事）として遇している。夫人は四倉小学校の先生、毛なみの良い育ちで子供は秀才ぞろい。銃剣術は五段の腕前で、軍人当時は度々連隊優勝をしたという。

趣味は考古学、名所旧蹟探勝やおもと鑑賞など、酒は少しで赤くなる。五十二歳。

（四倉町役場戸籍主任）

秋の交通安全運動　道を横切るときの交通事故をなくしましょう　10月30日まで

平警察署　署長　斎藤義明

県交通安全協会平支部　支部長　野崎喜八郎

平地区運転者連合会　会長　小野彌久

内郷警察署　署長　車田喜雄

県交通安全協会内郷支部　支部長　小野辰蔵

常磐警察署　署長　沖田敏夫

県交通安全協会常磐支部　支部長　白土正義

磐城警察署　署長　斎藤馨

県交通安全協会磐城支部　支部長　小林重三

勿来警察署　署長　渡部八郎

県交通安全協会勿来支部　支部長　金成正二

福島県乗用自動車協会
浜通り支部　支部長　芹沢重雄

平市バイク運転者連合会　会長　渡辺竜夫　副会長　白土彦治　同　松崎栄　同　佐藤好徳

福島県自家用自動車協会
石城組合　会長　国井一美
平市鍛冶町八　電三二四九

勿来連合運転者会　会長　合津定之　副会長　星明　同　大平三郎　同　中野光男

常磐交通自動車株式会社　社長　野崎喜八郎
本社平市發川町　電（代）七二五一

安全運転で
事故をなくしましょう
常磐交通自動車株式会社
ハイヤー部
平市大町　電二三四三・五五五一

内郷RCで花贈る
花瓶そえ職場に四百本

【各職場に花を贈るロータリークラブ会員と家族】

花いっぱい運動を行なっている内郷市の各職場で働いている人たちに花を送って慰安するため、内郷ロータリークラブ(会長黒木喜一氏)では二十五日午後一時から警察、消防、市役所、病院など十六カ所に菊やダリヤ約四百本を贈り感謝された。この菊やダリヤは高荻医院で栽培しているが、二十四日に開かれたロータリークラブの例会で花の美しさを市民にもみてもらい花いっぱい運動を盛り上げようと話し合い、早速会員や家族がでて各職場に配ったもの。

花瓶のないところには花瓶と一緒に花を贈るなど、市当局の運動に協力している。なお来春にも多くの花を贈る計画をたてている。

公民館結婚式99回目
常磐 会費制(五百円)は大好評

常磐市湯本公民館は公民館結婚式の百回目を迎えようとしている。来月二十三日九十九回目の結婚式が行なわれることになり百回目に後一組となった。

公民館結婚式を提唱したのが三十三年、当時三百円という簡易結婚でスタートし、好評を得て利用するものがぞくぞく、その後諸物価の値上がりで現在では五百円とはなっているが、最近結婚式の豪華になる傾向に公民館結婚式はなかなか好評、百回目の結婚式を今年中に実現したいと館係員は念願している。

この百回結婚式を記念して記念章を贈りたいなどいまから計画を進めている。百回組のお申し込みはお早くといったところ。

早大教授ら薬王寺視察 早大教授荻野三七彦文博ら同校大学院学生七人は二十四、五の両日四倉町薬王寺、恵日寺など古寺の調査を行なった。この調査は県史編調査委員和田文夫氏で行なわれた。

火災予防上の意見を募る
平市消防署

火災シーズンを迎えて平消防署は十一月二十六日から行なわれる秋の火災予防運動をまえに、街から火災の発生を防止しようと、市内一般家庭から火災の排除についてお気付きの点は同署長に手紙を下さいと呼びかけている。

①煙突が破損したりき裂したまま使用しているもの②煙突が非常に短かく燃えるものに接したまま使用しているもの③常に煙突の掃除を怠って使用しているもの④たき口のしまらないかまどの側にたくさんの燃料や油などおいているもの⑤取り灰がまだ火の気のあるうちにすてているもの⑥破損しているコンロなど使用していて危険と思われるもの⑦電気の配線を自宅で行ない、たこ足のようにしているもの⑧その他火災の予防上お気付きの点および消防に希望すること。

模擬市会の打ち合わせ 勿来市青年婦人合同会議は三十日午後五時から植田公民館で開き、模擬市議会開催について打ち合わせる。開催日は十一月下旬の見込み。

三輪車バックし幼児はねる

二十五日午前十時ごろ常磐市八仙市道地内で自動三輪車がバックして幼児をはね、一カ月のケガをさせた。交通安全運動五日目の事故―ケガした幼児は同所五九採炭夫酒井和男さんの長男和弘ちゃん(三つ)で、運転者は磐城市字本町三材木商和田守夫さん(三一)、常磐署の調べによると和田さんが後方を確認しないでバックし、車の後にいた和弘ちゃんをはね転倒させ、上あご骨折、顔面などをケガさせたもの。

新聞少年に感謝のつどい 常磐市 常磐市は新聞週間中の行事の一環として二十七日午前九時半から市内新聞販売店で働く新聞少年感謝のつどいを催すこととなった。配達少年に記念品をおくり、映画「独立機関銃隊いまだ射撃中」を見せる。

磯野市長らも街頭に進出
交通安全運動に一役

【交通安全運動に一役買った市長さんたち】

常磐署、交通安全協会常磐支部も交通安全運動を連日強力に推進しているが、この一環として二十四日には磯野市長、滝市議会議長、滝収入役、白石消防団長、白土安全協会支部長、内山市総務課長、石川市民室長らその他有志も街頭に進出し、交通安全のタスキをかけ、交通安全帽子をかぶり、温泉神社前から湯本駅、八仙踏切付近まで歩き、道ゆく人に交通安全ビラなどを手渡したりして安全運動に一役買った。また湯本婦人会でも沢田よし会長など会員十数人が街頭にたって黄色い羽根や、安全ビラなどを道ゆく人たちに配った。

◇◇店舗拡張◇◇
すき焼 よせなべ を始めました
おにぎり こけし
平市駅前 電六六五八

高校生が乗客を殴る
座席譲ったのに説教され

二十五日午後、常磐線で修学旅行帰りの高校生が、座席独占を注意した老人をなぐりつけ、五日間のケガを負わせるという事件があった。五泊六日の関西旅行で引率の先生が再三の注意をしていた矢先の出来事だった。

二十五日午後三時四十分ごろ、上野発仙台行き下り二一五普通列車内で関西修学旅行から帰る途中の平商二年生O君(一七)は、座席独占を注意した日立市相賀四の三、土建業西名芳昆さん(六一)をなぐり五日間のケガを負わせた。常磐線東海―大みか間のできごとで少年は高萩駅で茨城県警捜査移動班に補導され、同十七時二十三分平着と同時に平鉄道公安室に引き渡され事情を聴取された。

平鉄道公安室の調べによると、少年は向かい側の座席のB君が便所に行ったので、座席をとっておくつもりで足をのばしていたところ、荷物を持って乗り込んだ四十五、六歳の婦人のそばに西名さんがいて"席をゆずりなさい"と注意された。少年はB君が便所に行った旨を話をして婦人に席をゆずったが、西名さんに"高校生らしくしろ"といわれたのでカッとして顔を手でなぐりつけたもの。この間引率の先生らはみやげ品の分配をしていたので全然気がつかず生徒の知らせでかけつけたが西名さんの姿は見えなかった。同校の修学旅行班は二十日朝出発、五泊六日の予定で帰平の途中だった。

清水教頭の話＝申しわけないことをした。再三注意をしていたのでしたが、こんごはこのようなことのないように注意します。

磐城で不良火薬の爆発処分
四日まで受け付け

石城地方火薬協会では十一月七日午前九時から磐城市下川海岸で不良火薬の爆発処分を行なう。不良火薬を持った事業所は十一月四日まで火薬類廃棄許可申請書を提出すること。なお七日が雨天の際は九日とする。

釣堀り開き 常磐市が関船地内にもうけた市営釣堀り開きは二十七日午前七時から行なう。

健康優良家庭を表彰
平市

国民健康保険法施行第二十五回記念式をかねた平市第九回国保健康家庭表彰式は二十五日午後一時から公会堂本館で開き、鈴木ハツさんら八年以上の六人、芳賀喜一郎さんら五年以上十二人、上野警四郎さんら三年以上二十九人、小斉誠さんら一年以上四百十七人をそれぞれ大和田市長から表彰、おわって平民踊愛好会による民踊アトラクションを楽しんだ。

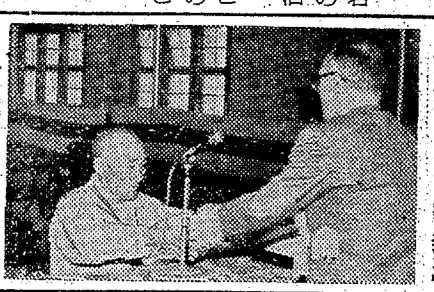

【平市の国保健康家庭表彰】

磐城県営住宅が競争率10倍

磐城市では県営アパートの入居希望者の受け付けを行なっていたが、二十五日で締め切った。これによると十二戸に対して受け付けは十倍強の百四十世帯、このアパートはブロック建て平屋造りで、六畳、四・五畳三畳の三間に、玄関、台所、物置便所があり、家賃は三千百円。

さん 4095 中島安男

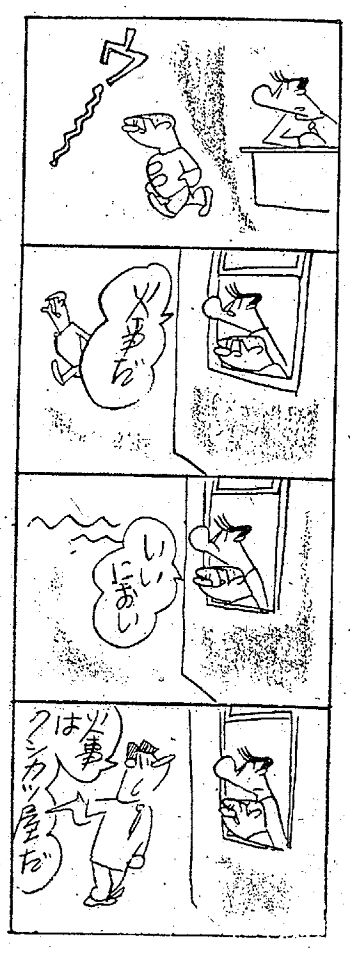

秋の旅をカラーで楽しもう!!
待望のオリンパスペンF入荷展示中
さくらカラーNフィルム12EX特別値段で奉仕中
女子社員 5名 募集いたします 初任給¥9500
イワキの カメラの伊勢丹 電②2404

生地に!仕立てに!スタイルに!
ナカヤが選んだ セビロと替ズボン
英国製高級品もございます
各サイズ豊富に取り揃え…
ナカヤ 平市3町目 TEL・2203

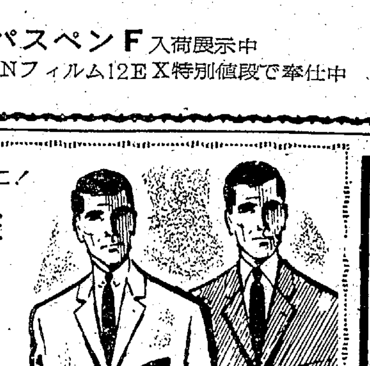

肛門科 外科 上田医院 平市南町(平局裏通) 電話 四五二九番

女店員募集 音楽とコーヒーの店 ぷるぽん 平市田町 電六六二五

内科・小児科・放射線科 門屋医院 院長 門屋嘉明 磐城市鳥井北五五 電②四〇四七

魚河岸よりネタ毎日入荷 酒喜庵寿司部 電 四四三二・四四三三

雨がさいわい 藤越シリーズ
植田店と小名浜店では今日から藤越シリーズ第一戦と銘うって大売り出しを開催折からの雨で農家の方々にもドットおいで頂きました
募集
男子作業員 50才前後五名、運転手五名
男女販売員(中卒以上) 各十名
食肉調理士(見習、経験者) 男子五名
鮮魚販売員(経験者優遇) 男女五名
女子レジスター係(高卒以上) 十名
男女事務員(高卒以上) 各三名
食堂コック見習(すし、中華) 五名
平市 藤越

NHK 第一 1340KC 26日

- 6・05 みんななかよし世界のこども
- 30 名作ドラマ「赤いろうそくと人の魚」
- 7・20 きょうのハイライト
- 30 なぞの招待席 永六輔 十朱幸代
- 8・01 名作檜舞台「弁天娘男女白浪」中村勘三郎 市川中車 市川段四郎ほか
- 9・10 お好み演芸場 リレー浪曲「大岡政談」(前編)玉川福太郎(後編)浪花家辰造
- 10・00 きょうのニュース
- 30 東北開発の時間
- 50 国連だより
- 11・05 お休みの前に

NHK 第二 1540KC

- 6・05 スポーツ教室①スポーツの話題②スポーツの手引「野球」
- 30 定時制高校①ことばと文学②ホームルームの話題
- 7・15 ラジオ農業学校「落等乳を出さない工夫」
- 30 科学の世界「一を聞いて十を知る」
- 8・00 通信高校講座①数学②国語③日本史
- 9・00 婦人学級「消費生活を考えよう」
- 30 ラジオ小劇場「去年の秋」
- 10・15 広域行政の論理と現実
- 11・15 現代の医学①医薬の安全性と新薬の開発②消化器からの大出血

ラジオ福島 1060KC

- 6・00 歌と共に幾春秋
- 20 放送劇「生きる」
- 45 音楽の小箱
- 7・15 なつかしの歌をたづねて ―想い出の戦時歌謡集― 国境の町ほか
- 30 ピンちゃん突撃歌謡 舞妓はんほか
- 8・00 コロムビアアワー 神戸一郎・北原謙二ほか
- 30 ジャズクラブ 解説いソノ・てルヲ
- 9・00 今週のヒットメロディー 歌謡パレード
- 20 想い出によせて
- 45 流れる雲とともに
- 10・10 中学生力だめし 数学
- 30 魅惑のコーナー さすらいのマーチ モナリザほか

テレビ NHK④

- 6・00 まんが宇宙家族「ママは練習中」
- 25 たのしいうた
- 35 おねえさんといっしょ 十朱幸代ほか
- 7・00 きょうのニュース▽海外フラッシュ
- 30 あなたのメロディー 五十嵐喜芳 築ふじ美 三鷹淳
- 8・00 テレビ指定席「テールライト」小山田宗徳 小田切みきほか
- 9・00 プロムナードコンサート「カルメン」組曲第1番および第2番から ビゼー作曲
- 30 ニュース▽ニュースの焦点
- 10・00 夢であいましょう 黒柳徹子 益田キートン

教育テレビ ⑩

- 6・00 若い広場「みかん作りの青春」
- 30 テレビ実験室「自転車の力学」
- 7・00 イタリア歌劇団公演 歌劇「トロヴァトーレ」―ハイライト―
- 8・00 古典芸能鑑賞 文楽「桂川連理柵」
- 45 創作劇場「作戦964」内藤聡
- 9・15 文芸ジャーナル
- 30 通信高校講座
- 10・00 現代の記録
- 30 たのしいフランス語
- 11・00 現代の経営「会社のイメージ」

じゃんがら

福島テレビ ⑧

- 6・10 フイリックの冒険「危機一髪」
- 15 スーパーマン「スーパーマンの友情」
- 45 ニュースフラッシュ
- 7・00 喉の錦四郎「にせ錦四郎」松本錦四郎ほか
- 30 名犬ラッシー「サンタクロース」
- 8・00 カートライト兄弟「報復のカミソリ」市川中車 戸浦六宏ほか
- 9・00 浮舟 淡島千景 吉行和子 森雅之
- 30 ルーシー・ショー「試合には負けたくない」
- 10・00 ディック・パウエル「ボストン館の犯罪」山村聡 田口計ほか
- 11・10 ロンドン警視庁物語「傘銃の秘密」

国体記念切手
27日いっせい発売

郵政省では二十七日から十一月一日まで山口県下で開かれる第十八回国民体育大会を記念する切手二種(いずれも五円)を発行することになり、二十七日全国各郵便局窓口で発売される。意匠は相撲(灰がかった茶)と徒手体操(暗い緑色)をあしらったもの。

発売される記念切手二種

第一次あっせん苗木つく
内郷市民の緑化運動

内郷市自然環境美化推進協議会(会長沼田一夫氏)では、市内の緑化促進を図って市民に苗木のあっせんを行なっていたが、第一回分の苗木が二十八日到着、午前十時から浅野記念館前で注文者に配ることになった。第一回目は六百二十人で三千五百本の六十六種類となっている。なお注文者には植木のしおりを配り、これには苗木の植え方が説明されている。

▽二十八日午前十時=高野、宮、内町、白水、高坂方部▽同午後一時=小島、御台境、綴町、御厩方部となっている。

あすの運勢　小川石洲

十月二十七日(日・先勝)

【1月生】いまにして改めねばチャンス逃がす
【2月生】雑木林の中の巨木となる心がけ大切
【3月生】早まるないま一度検討して行動せよ
【4月生】ミエを捨て実質本位に転換をはかれ
【5月生】流れた水は帰らず、心機一転すべし
【6月生】待つより積極的に出向いて有利なり
【7月生】目的徐々成就に向かうチャンス逃がすな
【8月生】圧迫に苦しむ事あらん忍耐要する日
【9月生】はじめ良くも後に乱れるおそれあり
【10月生】積極的に話合えばだいたいまとまる
【11月生】軽々しく動かず自分を大切にせよ
【12月生】変化多き日、裏をかかれぬ用心を

民報映画案内 (→29日)

※【平市】
★ひかり座(六・四五)勝負師(八・〇五)モガンボ(↓28日)
★聚楽館(六・三〇)ガール!ガール!ガール!(八・二五)ローマの休日(↓4日)
★世界館(六・五四)虹を掴む踊子(八・三九)鏡の中の裸像
★東宝民劇(四・五〇)裸の大将(六・五〇)椿三十郎(八・二〇)わんぱく天使(↓2日)
★平日活(六・二五)悪太郎(八・一五)波浮の港(↓26日)
★平東映(六・五七)パレンバン奇襲作戦(八・三四)江戸っ子天狗(↓28日)
★三夜東映(六・二四)プロレス世界チャンピオンへの道(七・〇八)親分を倒せ(八・三五)十七人の忍者
★名画座(七・〇七)図々しい奴(八・三四)求人旅行
※【内郷市】
★綴映劇 川っ風野郎 静かなる暴力 男の嵐
★第二いわき 宮本武蔵 暗黒街最大の決斗 ハワイの若大将
※【常磐市】
★湯本座 ハワイの若大将 独立機関銃未だ射撃中 素晴しい悪女
★三函座 若いやつ 百万人の娘たち 虹を掴む踊子
★常磐日劇 海賊魂 はるかなる大西部 ブラックボールド(↓28日)
★常磐座 暴力団 宮本武蔵
※【磐城市小名浜】
★国際 マタンゴ 雑兵物語 黒の死球
★日活 エデンの海 アリバイ 野獣の青春
★金星座 やくざの歌 残月大川流し 蛇の目傘の女
★銀星座 東京の休日 偽の売国奴 甘い暴力(↓28日)
★地球座 あらくれ荒野 男の嵐 港に消えたあいつ
※【勿来市】
★うえた館 対決 伊豆の踊り子 婚期
★中央館 若い仲間たち 台所太平記
★菊多館 江戸っ子天狗 パレンバン奇襲作戦 怒号血刀の嵐
★植田ロマンス 誇り高き男 真紅の盗賊 幽霊島(↓1日)
※【四倉町】
★四倉 孤雁一刀流 無法松の一生 女系家族(↓28日)

100貨店

あすから読書週間―秋は木の葉が散り自然界が落ちついて、もの想いにふけったり、静かに読書するのに結構なシーズンである。最近の読者の傾向の中でとくに目立つのが、歴史関係、書画刀剣類の本が多く読まれていることである。歴史関係は、市町村史とか社史とか、市町村や会社などがこぞって郷土や会社の歴史紹介を手がけ、これが全国的なブームにさえなっているためあらためてその身近な歴史を掘り返してみようとするあらわれからとみられる。書画刀剣類の本は、投資の対象とするため参考に勉強しようとする傾向らしい。マンガは依然として読者の魅力になっているが、二、三年前の剣豪ブームにかわって忍者ブームにかわってきた。これは小説の世界でも同様であるが、産業スパイが重視されてきた社会的現象がそのバックになっているものと思う。推理小説も新人作家の進出によってますます読者を吸収しているが、セックス問題が必ずといってよいほど描かれているのが特徴である。スピード、セックス、スリルといった3S時代は相も変わらず現代人の心理をつかんでいる。読書といえば、一般人より知識欲にもえる学生ということになるが、当世の学生さんは、昔に比べるとあまり読まなくなった。"読書は遠くなりにけり"といわれているのも当然であろう。テレビの普及はもとより、遊ぶことの方が多くなった。読んで考える時代はすぎて、読みっ放しといった方がぴったりする時代である。音楽をききながら本を読んで頭に入るというなら、授業時間に音楽をかけてなぜ勉強しないのか もっとも読書の内容によるけれども、くだらない本ばかりみていないで、積んどくだけでもいい、よい本を手に入れて眺めることも当世の読書法の一つかもしれない。(龍人)

ご婚礼家具は
店舗 平市四町目 電6633
工場 平市白銀町 電6634

カレーの 開楽
平市三田小路 電三八〇二

DPの専門店
平市三町目 くわな 電五二六九

10月＝貯蓄増強特別月間
しあわせは 暮らしの
ちえから 貯蓄から
あなたの幸せを守る
大東相互銀行

再度お引き立ての程をお願い致します
大衆バー ニュー東陽
小名浜弁天横町 電②二六二六

貸し店舗
▽平市銀座通り(大黒屋デパート隣り)
▽間口二間 一間半(一括も可)
連絡場所 東京(九八二)〇二三〇

急募
ファイトある有能な方を求めます
◇男子集金員 30才から(要帯者可)
◇男子販売員 23才まで
◇女子店員 20才まで 和洋裁の心得のある方
◇女子事務員 20才まで 珠算3級以上
※健康、明朗、誠実で通勤可能の方、自筆履歴書持参下さい 委細面談
北川呉服店
平市一町目 電(代)4913

バー
譲りたし▽御希望のお方は電話(勿来)二八一五番へ御連絡下さい

女子従業員募集
・年令を問わず
・住み込み可能な方
・委細面談
・面接は11月1・2日(正午から)
内郷ヘルスセンター
内郷市御厩町 電三五〇八・五九四八

急募
▽製綿工員 男女(経験を問わず) 数名
▽女子店員 数名
▽ミシン経験のある女子 数名
給与委細面談
ふとんのスズキ
平市新川町 電二四三三

女子
事務員若干名▽高女卒(珠算有級者優遇)▽通勤可能の方委細面談 平市南町四一 渡辺税務経理事務所 電二六八八

事務
経験者優遇す 市内居住 男女不問 労保失保有 委細面談 磐城市西町本通り 司法書士 電②三六九一

女性
社交員募集▽18才―35才位▽勤務時間自由▽月収三万円以上の見込み 平市田町(電三四七四)平市料亭組合