夕刊 いわき民報
発行所 平市田町63
©いわき民報社
社長 野沢武蔵
電話（代表）4161
振替口座（郡山）4028

スポーツ用品

平スポーツ
平市才槌小路 電4508

きょう第一回合併促進協総会を開く
佐藤知事が早期合併を促す
役員など選びスタート

注目の第一回常磐地方市町村合併促進協議会総会は三十日午前十時半から平市公会堂本館に佐藤知事を迎え十四市町村代表の九十八の委員が出席して開き、会長に大和田弥一平市長を選出して同日発足した。協議のなかで規約審議の際に反対意見が出るなどもつれたが、一部を修正して可決役員や四つの委員会の構成を決めた。総会に出席した佐藤知事は「新産業都市指定陳情を行なった際に関係市町村長らは合併を約束した。指定を獲得できたからにはやはり約束は守ってもらわないと種々の面で支障を来たすことになろう。時の流れに乗り遅れないことだ。全国十三地区の新産業都市のなかでも常磐地区は第三位にあるといわれているくらいだ。期待に応えて欲しい」とあいさつ、四委員会を中心に合併へ具体的立案の第一歩を踏み出した。

同協議会総会には双葉郡久ノ浜町、大久村を含めた常磐地区の十四カ市町村から、先に選出された首長、議長、議会選出の五人を含む七人ずつの委員合計九十八人の大半が出席して開かれた。地元選出国会議員代表として田畑参議院議員、地元県議として高萩、大井川、越田和、小野、野沢、菅波、北郷、沢田の各氏らも姿を見せたなかで議事が進められた。

まず開会のあいさつに立った鈴木好間村長は「知事の陣頭指揮で新産業都市指定の第一難関を突破できた。新産都市建設計画の基礎となるものは市町村合併であると思う。昨年五月、本年七月に市町村合併促進の議決を行なったが、行政体の適正化を図るためにもぜひ実現さすべきである」と述べ、続いて橋本常磐地方市町村協議会事務局長から経過報告があり、議長に大和田平市長を選んで協議に入った。

規約の審議では常磐、内郷、勿来、平、小川などから選出された委員が次々と質問、ある委員は「会議の議事は出席委員の過半数で決する」という条項で「大切な事柄だけに満場一致で議決すべきだ」と発言したことから主催者側と意見が対立するなど議事が進まず、正午解散の予定が伸び、協議事項を一部変更して佐藤知事のあいさつを受けていったん休憩に入った。このため役員選出や委員会の構成メンバーの選出は午後に回された。知事のあいさつは次のとおり。

【知事を迎えての市町村合併促進協議会】

【県知事あいさつ】六年前に常磐地区を視察に来た際に、記者の方から五市合併についての考えを問われたが、私は各方面から聞いたところではひとりも反対者がいないようだと答えたことを思い出す。新産業都市指定が皆さんの協力で内定した。何といっても常磐地区は第一位であるが、郡山地区は二位ということになるが、両地区を一本化した陳情でかち取れた。陳情運動の際に県庁に来られた関係市町村長さん方に、あえて"中央にいった時に市町村合併の話が出た場合に知事としてどう答えたら良いか"と聞いたが、その時"合併する"という言葉を聞き、陳情に邁進した。はっきり約束したものを実行してもらわないと、いろいろ支障を来たすことになる。ぜひ約束を守って欲しい。県という立場から無理に押しつけるのではなく、自主的にやるべきだと思っている。それが民主県政である。自主的に仲良くなって一諸になって欲しい。時代に遅れないことだ。小名浜港を視察した時、当地区は全国の十三地区のなかでも三位の上等なものとされて期待されているのでこの点も良く考えるべきである。他地区に比べて工場が次々と進出しており、うれしい悲鳴をあげているのが当地区だ。時の勢いを見のがしてはならない。いろいろ事情もあろうが、市町村合併実現に邁進してもらいたい。県も最大のご協力を惜しまない。

役員次のとおり

▽会長 大和田弥一（平市長）▽副会長 磯野清治（常磐同）赤津庄兵衛（勿来同）永山忠二（川前村長）須田一男（内郷市議長）▽監事 野崎貞行（磐城同）若松晴司（小川町長）新妻常吉（四倉町議長）▽理事 会長、副会長、監事を除いた市町村長と議長二十八人。

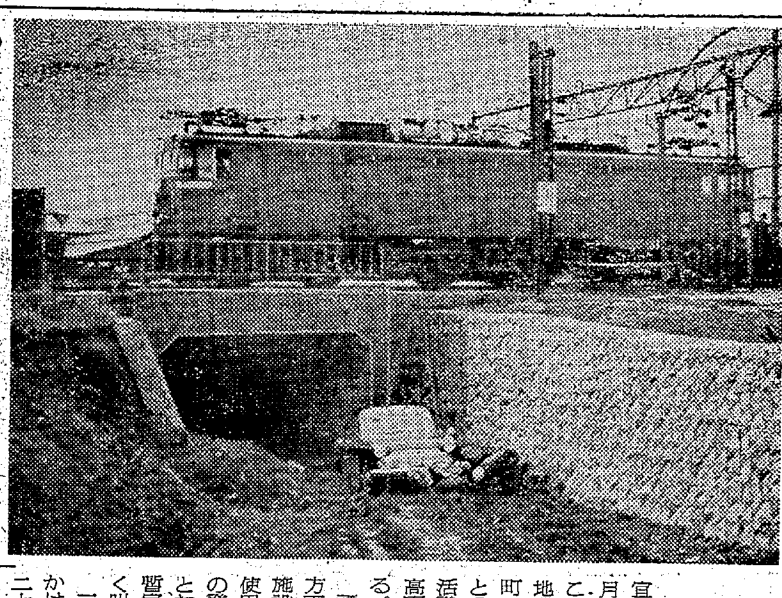
【近く開通する禰宜町ガード】

ネギ町ガード 11月から開通

平市東部地区の常磐線を継ぐ禰宜町ガードがいよいよ完成、十一月初めから開通することになった。これで常磐線によって鉄北の死角地帯だった手掴、九品寺前、四軒町、北目南部とさらに五大字方面との鉄南地区との交流は便利に、活発化するわけで、その利用度の高率とともに開通が歓迎されている。

禰宜町ガードは、もともと鉄北方面からの排水を目的とした国鉄施設だったが、大工町踏み切りの使用時間が極端に短かいこと、市の発展とともに南北の交通が頻繁となり立体橋建設の要望が高まり暫定措置としてガード開発が長らく叫ばれた。

三十六年度に国鉄が一千万円をかけ幅五㍍、高さ二・六㍍、長さ二十三㍍のコンクリート造りガードを造り、一時土地問題で足踏み本年九月初め工費八十万円で市が取り付け道路延長三十八㍍をつくったもの。

しかしまだ取り付け道路は軟弱で自動車の交通には堪えないため雨上がりを待って砂利による地固めを行ない、このあとコンクリート舗装に完備する予定。

経企庁の大来局長が視察

経済企画庁総合開発局長大来佐武郎氏は二十九日午後小名浜港などをはじめ五市を視察し同夜は湯本温泉松柏館に一泊、五市の関係者と懇談した。常磐地方が新産都市に指定されたので実情を見るため来県したもの。

きょう一時的な暖かさ 21.7度

雨上がりのきょう三十日は最高気温二十一・七度と平年並みより三・四度高い暖かさだった。小名浜測候所の話では、これは二十九日まで八丈島東に停滞していた低気圧がようやく動き出して天候が回復するとともに、寒気が薄くなって南の暖気が一時的に入って来たため。三十日夜から平年並みに戻る。

寸言

▼合併促進協総会に佐藤知事出席、合併促進を急がなければ時代にのり遅れると強調。▼けさ平地方ににぶい爆発音。警察も消防でも原因不明、ジェット機の秒速を出すときの爆発音ではないか？▼磐高は銚子商破り決勝戦へ。さすがに甲子園出場の貫録十分

天気予報（小名浜測候所発表）

玉半提供 電五〇三一

【今晩】北よりの風、曇り時々晴れところによりシグレがある。【あす】北よりの風、朝がた曇り日中晴れたり曇ったり。【海上】今晩風波ある。あす多少風波のあるていど。

山崎夫人が一日署長
平税務署 納税者の声聞く運動

平税務署は来月一日からの"納税者の声を聞く旬間"に税務相談所（磐城市）を開設するほか、同旬間中幹部が納税者を戸別訪問するが、二日には平商工会議所会頭夫人山崎トミさんに一日署長、花柳登代蓉さんに一日記者を依嘱した。

磐城で精薄児の施設建設を陳情 磐城市精

磐城市精薄児育成会は二十九日午前十時から市役所で三代市長を囲んで懇談会を開き、実情をのべたあと市立の精薄児通園施設を設けてスクールバスで不自由な子どもたちを通えるようにしてほしいと要望した。

戦没者慰霊祭 磐城市小名浜遺族会では一日午後一時から住吉公民館で旧玉川地区戦没者慰霊祭を行なう。

うるさ型も混えて 磐城 一日市議会の顔ぶれ

磐城市では四日午前九時半から市政施行十周年を記念して一日議会を行なうが、一日議員三十六人の顔ぶれが決まった。区長会、婦人会、青年会、市労協などの中から選んだが、この中には元代議士、町長に立候補したことのある人や元市議組合長や専務などの肩書のある人が多く"ウルサイ一日議会"になりそうだという。

草野庄平 斎藤晃 佐藤友弥 斎藤安之丞 坂本陽一 高木孝一 金沢勉 柳内勇 高萩次四郎 吉田正 鈴木長数 高木勇 作山豊七 高木完 田辺一美 橋本忠平 伊藤近 波木井ミドリ 佐藤福起 小野田基 西村滋 坂本義信 金成茂男 江原亮 熊坂和雄 蒲生伸吾 小野良治 飯塚倉男 渡辺文彦 深谷孝四郎 矢羽甫 吉田透 黒沢広 斎藤昇一 村上保一郎

山と観光図書社で三大明神視察 水鉄管理局の山と観光図書会社では、十一月二、三の二日間にわたって内郷市高野町地内の三大明神を視察する。

くじゃく会当選者発表

20・21日のくじゃく会にご来場いただきありがとうございました いわき民報代表立ち合いの上抽選の結果左の方が当選いたしました

- 小沼八重子様（内郷市） ダイヤ（ネモト提供）
- 勝田稲子様（平市） 訪問着（かみや提供）
- 山野洋子様（磐城市） 靴（フランセ提供）
- 沼田孝子様（内郷市） 靴（フランセ提供）

しもやけ
ことしは寒さが早い…
においがなく直ちに
かゆみがとれるクスリ
カラット 一〇〇グラム入り 一五〇円
あこう薬局
【ラッキースタンプ加盟店】 平市田町藤越向側 電二〇四四

外科 整形外科
諸橋医院
平市鎌田五色町バス停留所前 電話 三〇八二番
諸橋鉄弥
菊池源二

お子様の夜尿病 年配の尿の近い方 のために
家伝 "尿の良薬"を
おすすめいたします
キットお喜びになります
資生堂チェーンストア
くすり 理容器具 美容材料 マルヨシ
平市公会堂通り 電6771

経済的なヒしょうゆ
「ジョウボシしょうゆ」は有名品ヒゲタしょうゆの姉妹品会社宝醤油会社の製品でヒゲタ醤油特徴の色・味・香おりの三調子そろった醤油です
ヒゲタ醤油 タカラ醤油 特約店
こうじや 麹屋商店 四倉町仲町 電四倉一四
〇…各酒店・食料品店で取り扱っております

凍とうふのフライはいかゞ
水にもどした凍どうふでネギと肉をはさむように串にさし、小麦粉パン粉をつけて揚げます。ケチャップ入りのソースで召し上がれ。
みすず豆腐 六コ入り 五〇円
天竜" 五コ入り 三〇円
銀雪" 六コ入り 三五円
すいれん" 一〇コ入り 五〇円と八〇円
伊那の白雪 六五円
焼豆腐 一枚 一一円
豆腐 一丁 二三円
生あげ 一枚 一一円
平市 藤越

三大明神コース半分できる

内郷市の新景勝地　みくろ沢と並行して完成へ

県の特別失対事業として昭和三十五年から四十一年までの七年継続事業で進められている内郷市高野地内の三大明神に通ずる延長六千ｍの林道拡張工事は難工事の約三千ｍが完成した。同道路は湯ノ岳、三大明神、水石山を結ぶ観光循環道路となるため、市観光協会でも観光客誘致の一環として三大明神一帯と新しく景勝地となる宮町宮沢地内〝みくろ沢〟の両コースを十一月下旬から下調査し観光開発に伴う登山客誘致を計画している。

高野町地内の石住から三大明神に通ずる林道拡張は総工費一千四百八十二万六千円を投じさる三十五年に着工。難工事の延長三千ｍも三十八年度内に巾三・六ｍ拡張が完成する。このため三十九年度は工費三百万円で着工、このあと四十、四十一年まで約千五百ｍが予定されている。現在までに三十五年　一千百四十四ｍ、三十六年　九百四十ｍ、三十七年　五百十ｍ　三十八年　五百二十三ｍができている。

一方内郷市の新景勝地として市商工会が推選した〝みくろ沢〟ハイキングコースは人体岩などの自然石と紅葉が豊富なので市観光協会も十一月から十二月にかけてコース調査を行ない、三十九年度には観光コースとして宣伝するという。

汚水の補償を請願

堺化学へ　下川地区の農民

磐城市下川地区で堺化学小名浜工場の排出汚水が水田に入り、稲作に被害を受けた地元農民が工場被害対策協議会（会長三戸又兵衛氏）を結成、二十九日朝代表者十五人が市役所に三代市長を訪れて市が損害補償交渉を行なうよう請願書を提出した。三代市長は近く会社側と補償折衝に入る。

同協議会の調べによると同市下川の神美川付近の水田八・一ｈａ（農家四十九戸）は堺化学工場から排出される工場汚水の被害を受け稲作二万一千七百ｋｇ、百八十万円相当の減少があったというもの。

あす湯本財産区議会開く

常磐市湯本財産区議会の存廃問題に既報のようについに平労協が市長、市議長、区議長、会計監査委員などに対し十八項目にわたる公開質問書を提出するなど、事態は波紋をひろげて来たが、管理者ならびに区議会側としても事態収集に迫られ、三十一日午前九時から急拠協議会を開くことになったこの協議会に対し、一般区民の傍聴を認めるかどうかまだ決っていないが当日決めることになっている。

雨で鹿島回り線を折り返し

平ー小名浜間バス

常磐交通は当分の間、平ー小名浜線の鹿島回り線を、平ーオソ沢小名浜ー鹿島農協折り返し運転する。原因は長雨のため工事中の道路が運行不能になったことから。

五年生が二級

珠算検定に小野さん

小野さん

○…磐城商工会議所では二十七日小名浜高校で第四十九回珠算能力検定を行なった。受験者九百十五人合格者はこの程発表になり合計四百二十八人で合格率は四十六・七％。合格者は二級八人、三級七十五人、四級八十三人、五級六十一人、六級七十七人、七級四十五人八級七十九人。

○…この中には小名浜一小五年生小野良子さん（一一）が見事二級に合格したのをはじめ、江名小学校四年生吉田恵子さん（一〇）がはじめて算盤を習いはじめ一回で三級をとったなど立ち合った大人を感心させた。特に小野さんは優秀で来年は一級をとってみたいと大張り切り。

平駅に菊花13鉢を贈る

駅前商店会で

平市駅前商店会の有志は〝旅行者の心をやわらげよう〟とこのほど駅改札口に菊花十三鉢を贈った平駅の一日平均の乗降客は一万八千人でお蔭で旅行者の目を楽しませることができますと駅員はよろこんでいる。

【平駅改札口に贈られた菊花】

平市の珠算検定合格者

平商工会議所主催の第四十九回珠算能力検定試験は十月二十七日に行ない一級十一、二級四十四、三級二百六十八人がそれぞれ合格した。

▽一級＝遠藤雄子　関根勉
萩野満枝　市川繁夫　三瓶道子
熊田利信　村上佐代子　阿部幸子
吉田正則　岩間凱　中村秋子

▽二級＝赤津久江　福富大祐
佐藤啓子　渡辺美智子　石井真理子
遠藤かなえ　猪狩哲彦　松田一枝
新妻道子　賀沢一朗　友常勝江
蛭谷早苗　阿部千恵子　鈴木美津子
鈴木幸枝　清水与一　渡辺千代子
田中タミエ　長谷川滋男　小野洋子
折笠富美子　海老名陽子　萩野満枝
橋本昇　石井くに　小野悦子
菅野末子　松岡咲子　野沢千津子
菊池真里子　津田すみ子　佐藤由子
山家節子　鈴木嘉昭　田中ミツ子
鈴木菊江　高野ヤイ子　安達成子
渡辺光子　加藤久美子　菅野珠江
菅原あい子　吉田イサ子　白井俊子

▽三級＝上遠野利美　亀梨百合子
根本ヒサ子　大谷トシ子　沢田則子
北郷キミ子　久保木ノリ子　岡田元
合津かおる　千葉政子　吉川靖一
鈴木清一　鏑木博視　伊藤弘幸
布沢麗子　三瓶成子　近江好恵
猪狩裕子　千葉ゆき子　近藤淳子
渡辺美智子　芳賀和恵　佐藤幸子
斎藤正一　瀬戸井実　片倉義行
吾妻賢治　黒沢妙子　渡部直子
根本恵子　根本イエ子　佐藤トモ子
鈴木昭子　山口悦子　遠藤希久男
昆良一　高木真智子　吉田知子
菊[illegible]枝　高木伸子　北郷俊子
会田京子　坂本妙子　草野富士子
佐藤好雄　真船栄　鈴木稔　菅野和男
神尾富士男　佐藤節子　武田規子
青木洋子　伊藤敏子　庄内利恵子
根本紀子　長谷川春枝　斎藤サチ子
根本タミ子　鈴木佳子　大沼節子
佐藤美津子　蕪谷茂典　大高友子
中島直美　政井恵子　大田英子
大竹寿子　梅原高子　川島加津江
古内ユキ子　大塩和恵　高木英夫
近江谷キヨ子　綿引輝美　鈴木節子
鈴木八重子　鈴木加津江　合津久子
鈴木美根子　佐久間良子　稲葉秀男
菅野すみ子　藤内明子　坂本英子
安田友紀　箱崎真一　鈴木清隆
鈴木正　草野辰文　石上和子
斎藤竹美　本田しげ子　会川礼子
清水加代子　赤石津矢子　後藤光枝
佐々木モト子　富塚政子　斎藤好夫
山本美佐子　松原美千子　高橋悦子
柴田かおり　宇佐美妙子　草野英子
秋山美知子　緒方金子　庄司和子
神山幸子　高倉初五　渡辺玲子
大島文代　門馬幸子　岡部雅子
大和田節子　若松俊子　吉田圭子
湯田恭歌　遠藤美保子　小針久子
根本洋子　藤原喜代司　永塚政美
中沢志津男　長谷部政子　斎藤丈美
阿部俊美子　八矢賢一　小林正博
芳賀勝巳　島田清美　渡辺三枝子
大井川洋子　渡辺加津子　根本珠美
小野マサ子　川城隆子　小島千恵子
志賀幸子　小[illegible]井恵　佐伯悦子
大谷順子　小林栄子　[illegible]あき子
小関恵子　白土幸江　渋谷のぶ子
高橋浩一　志村豊美　野口学
小島好徳　佐久間博光　小沼貢
中川貞雄　高橋昭一　星野聴幸
藤田まり江　遠藤美智子　箱崎節子
紺野幾子　[illegible]晴江　次田敏子
山野辺直枝　根本登美子　草野早苗
新妻恵美子　吉田香代子　木原秀子
上遠野路子　木田幸子　芳賀広幸
田中カヨ子　鈴木育子　佐藤利志子
猪狩照代　市井朝子　国井チエ子
鈴木孝子　鈴木俊江　四家真知子
高木幸恵　高瀬智子　芳賀恵美子
伏見加代子　松田シズエ　吉野初江
若木和子　渡部小鶴恵　渡部礼子
割谷トミ子　赤坂美津江　小野仲子
池野上恵子　佐藤勢津子　立花洋子
高橋富美子　高橋美智子　碇塚好美
中居江美子　長瀬千恵子　渡辺容子
遠藤京子　沖田良子　川角さち子
木田みえ子　椎名元子　鈴木幸子
高橋洋子　馬上啓子　山田文子
油座泰子　栗崎豊　阿部曜子
加沢恵美子　鈴木マリ子　鈴木恒子
鈴木文江　竹田静子　中村悦子
日渡隆子　伏見孝子　矢吹ユミ子
根本広二　大和田圭子　鎌倉恵美子
鎌田光子　亀崎容子　坂本久子
佐藤弘子　田中菊子　小原一泰
川合雅之　箱崎博之　佐藤キヨエ
渋川みどり　片寄晃子　引地桂子
松本たき子　阿部忠雄　小鳴義和
大和田ユリ枝　村岡律子　青木喜政
鯨岡恵美子　高橋みき子　根本信久
長谷川政男　阿部伸子　伊藤恵子
大平清恵　小野晢子　佐伯悦子
坂本和子　佐藤恵子　佐藤ヒロ子
田久三千代　永山節子　新妻キヨ子
山田正子　吉田しま子　大鳴範明
七海信明　金丸千鶴子　新妻光代
佐藤順子　日和田泰子　高橋祐子
鈴木香代子

おことわり＝野菜休みます。

市況

魚類

（二十九日午後ー三十日正午）

三十日の小名浜港は、海上がしけたためサンマが少量水揚げされただけ。

【小名浜港】サンマ船二隻
▼サンマ　七千ｋｇ　四六ー四〇
【江名・中之作港】水揚げなし
【サンマ出荷】＝国鉄泉駅小名浜臨鉄調べ＝焼津一車

くらし随筆

雨ぞ降る

杉田昌久

まったくよく降り続いた雨である。今朝もどんより雨雲のたれ下がった空を見上げて失望した。あの秋晴れの明るい日光はどこへ行ったのか。当地を意地悪く避けている感じである。日本も広いから山口地方は晴れているとみえて昨日も磐高が国体野球で堂々快勝したというニュースも入ってくるけれど、日本シリーズやら早慶戦などがのびのびとなるのはファンとして気がもめるところである。

◇

ところがさて、雨の〝被害〟なんてそんなものじゃない。わが家も損害甚大なりということに気がついた。世の子持ちの常とて、この長雨で家の中はオシメの展示会場と化してしまった。電気コタツは臨時の乾燥機に早変わり。ついに悲鳴をあげた宅の家内は、お嫁に行く人はテレビやステレオなど要らないから、洗濯物の乾燥機が絶対必需品であると力説する仕末。

オシメの飛ばっちりがこちらへ来なければいいが、と空の方よりも山の神様の天気の方が心配になってくる。〝仕事〟で酒など飲んで帰ったときは、いの一番に赤ん坊をあやしてわが家の晴天維持に努めなければなるまい。女心と秋の空などとはいってられなくなる。

◇

さて、〝ちまたに雨の降るごとく、わが心にぞ涙溢るる〟なぞという詩的感覚に程遠い私などは、この長雨で胸ならぬ頭の中にカビが生えるのが関の山とみえて、とんでもない失敗をしでかしたりして、ここのところ〝ツイテ〟ない感じである。

とくに雨ともなれば交通事故がふえるのも、道路のスリップ以外に人の気持ちのクシャクシャしたものが影響するところも大きいようである。努めて憂うつな気持ちとなるのを抑え、愉快に雨空を吹き飛ばし、〝雨ニモ負ケズ〟行きたい。

（平税務署長）

お喜びの日に…
名菓〝じゃんがら〟の技術でつくる
ウエディングケーキを

ご結婚式場をかざる
ウェディングケーキ

お喜びをわける引き菓子に
お名前入りケーキ

純日本風をお好みの方に
三つ盛　各種

じゃんがら本舗
みよし

本店／電5036　銀座店／電5037　湯本店／電2344

特製　博多水たき
とり雑炊　きじ丼
出前承り
平市南町　電二六六〇
鳥料理　ちゃぼ

Katei
11月1日から
コーヒーをはじめます
〔モーニングサービス〕
午前8時↓11時
ゆで玉子付き￥50
キッチンルーム
家庭
平市公会堂通り　電2574

一、拝啓　お宅様に破損した所はございませんか
一、このたび修繕大工を始めました　どしどしご利用下さい
一、お電話下されば早速参上いたします
一、電話番号は平局五三八二番
平市佃町一の二　川村製材所

御宿泊には
旅館　なし川
▽御結婚御披露には御予算に応じます
平市田町　電2282　2670

発着所一部変更
お知らせ

平第一営業所、第二営業所の廃止にともない菱川町（本社裏）の平営業所に移転し、十一月一日から営業を開始いたすことになりました
なお駅前交通の混雑緩和のためバス発着所を左の通り一部変更いたします

●平＝宮、高野、川平、立野各線は
　バスセンター（三十米大通り）に変更
●平＝小川、赤井回り小川、柳生回り四倉、川前回り小野新町、内倉各線は
　行き　始発　菱川町（平営業所）から本町通り経由になりました（駅前は通過いたしません）
　帰り　現行通り駅前を経由して菱川町（平営業所終着）

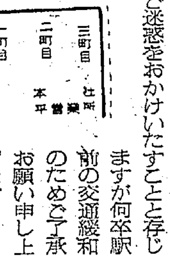

●皆様に大変ご迷惑をおかけいたすことと存じますが何卒駅前の交通緩和のためご了承お願い申し上げます

常磐交通自動車株式会社
本社　平市菱川町　電（代）7151

公示前に電柱の美化運動

ビラはりお断わり

東北配電平営業所では二十九日から管内の電柱美化運動を展開、平市内を三班に分けて従業員が取りのこされたビラはがしを行なっている。

こんどの選挙では電柱へのビラの貼り出しは禁止されたが、総選挙公示をあすに控えて電柱の美化にのり出したもの。

【電柱の美化にはげむ作業員】

列車衝突、未前に救う

才槌小路　踏み切り警手が機転

二十九日夜、平市才槌小路地内踏み切りでタクシーが、セルモーターに故障を起こしてエンコしたためバス二台が線路上に立往生、折から進行して来た下り急行列車が踏み切り警手のあげた発煙筒で急停車して事なきを得た。

二十九日午後七時二十五分ごろ平市才槌小路地内の踏み切りで長町発大宮行上り三七四貨物列車が通過して間もなく、しゃ断機が開いたとき、平市大町常交タクシー＝中村都広さん(三二)運転＝がセルモーターは故障したため胡麻沢方面から平駅に向かうバス二台が線路上で立往生した。これを見た踏み切り警手の佐藤喜代造さん(五二)と同柴野吉之助さん(四四)は、まもなく下り急行〃北上〃(吉田孝徳(四〇)機関士＝平機関区)が通過することに気づき、しゃ断機をおろすと同時に発煙筒をたき、同列車を場外に停車させて事なきを得、タクシーを踏み切り外に押し出して立往生のバスも無事通過できた。

このため同列車は四分間停車したが、佐藤、柴野両警手の機敏な処置が関係者から賞讃されている。

磐城でもガケ崩れ

臨港鉄道が不通

三十日午前四時五十分ごろ磐城市永崎走出地内で約五十立方㍍のガケくずれがあり、江名鉄道の路線が土砂で埋まった。このため小名浜発同五時十二分発江名行き始発など上、下四本が運休、約二十人の保線要員が出勤して除去作業を行ない同九時半ごろ復旧した。

第五宝生丸が座礁無事帰る

磐城市中坪比佐真平さん所有イカ釣り漁船第五宝生丸(三九㌧)＝十七人乗り組み＝は二十九日午後六時ごろ北海道貝殻島に座礁、カジの付近がわずかにこわれたが、乗り組み員には異常はなく積んでいた魚を捨てて離礁、自力で同九時十分ごろ根室港に無事帰った。

交通違反二人発許取り消し

県公安委で行政処分

県公安委員会は二十九日、交通事故などを起こした運転手の行政処分を発表した。石城関係はつぎの三人。

【免許取り消し】平市五町目二一大友勝男(三三)内郷市高坂大町九、中井孝男(三〇)

【免許停止】▽百八十日間＝平市久保町吉田正三(三五)

内郷で国民年金の納入運動

内郷市市民課では国民年金の保険料納入を十一月四、五の二日間にわたって同市役所で行なう。これは十月中を納入月間として促進してきたもの。

さん

4099　中島安男

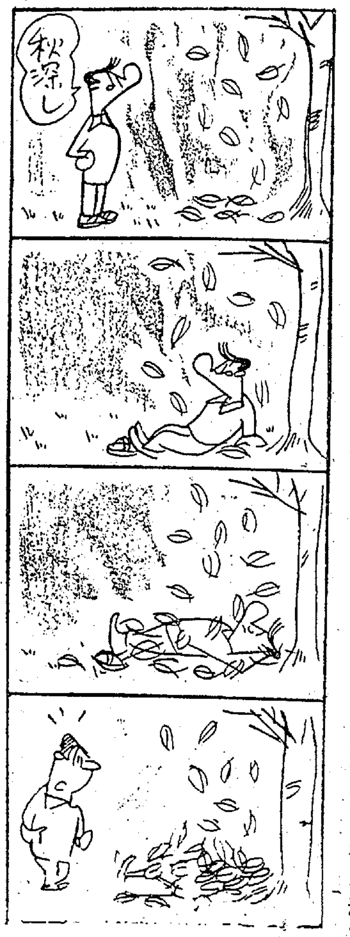

整髪美の腕前競う

美容師さん三百人が参加

○…県美容環境衛生同業組合石城支部主催の〃石城美容まつり〃は三十日午前十時から平市公会堂日本間に三百人の美容師さんが参加して行なわれ、美容コンクールに日頃の腕を競い合った。

○…隣本館では県知事を迎えての常磐地区合併促進協議会を開き、十四市町村代表が参加するお堅い集まりだが、これはまたムンムンするほどの女性美創造の競演。

○…三百の美容師さんが美と流行を競っての整髪に、女ながらそのキハクはすさまじいものだった。

【美容コンクール審査風景】

磐高ついに決勝戦へ

国体高校野球　銚子商10－2で破る

山口県下関市営球場で行なっている国体高校野球大会準決勝は三十日午前十時から開き、東北代表の磐高チームは強豪の千葉県代表銚子商を10－2で降し、三十一日午後一時からの決勝戦にのぞむことになった。

決勝戦は下関商と横浜商の勝者とわたりあう予定で、優勝の栄冠は今一戦にかかっている。

田人に土砂崩れ

県道通行止め

三十日午前一時半から田人村大字石住字郎場地内の県道延長二十㍍に四百立方㍍の土砂崩れがあり通行止めとなった。このため土木事務所では部落民の応援を得て復旧作業にあたっているが、三十一日午前八時に復旧する見込み。

有段者碁会の成績

平将棋碁楽会の有段者碁会は二十七日行ない小林四段が優勝した。

▽優勝小林康伸四段②石森重治五段③松崎盛雄四段④菊地保善五段

成果あげた勿来交通安全隊

あす作品を展示

勿来市東部小中学校交通安全隊(田人、遠野を含む)は二十一日から三十日までの交通安全運動に協力、目を見はる活躍をして市民の賞賛を受けているが、この期間中児童生徒から募ったポスター、書道、作文などがまとまったので三十日に審査、三十一日市役所内に入賞作品を展示する。

このほか錦中渡辺校長が各校の活動状況を八㍉映写機で撮影したので、各学校を巡回映写する。

七百七十柱を供養

内郷　菊花供え器楽隊参加

内郷市遺族会主催の三十八年度市戦没者追悼式は三十日午前十時から市公会堂に遺族など関係者約八百人が参列して行なわれた。祭壇には県知事などから供えられた約四十数種の菊花が美しく飾られ七百七十柱の英霊が追悼された。

市内の九住職が読経、関係者の焼香で戦没者の霊をなぐさめた。

終わって綴既小器楽隊が合奏を披露した。なおことしは造花をやめて大輪の菊花を会場いっぱいに飾り人目を引いた。

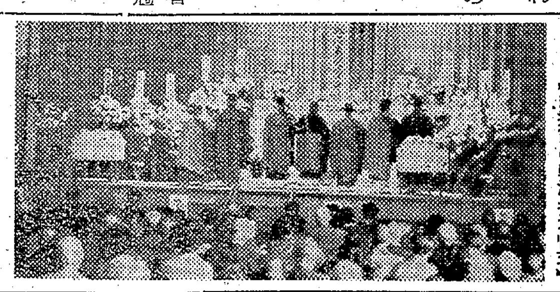

【内郷市の戦没者追悼式】

三井も大会新で二位入賞

国体重量挙げ大会

山口国体秋季大会三日目の二十九日、石城勢はお家芸の重量あげで活躍した。成績つぎのとおり。

▽一般フライ級②三井省三(法大)二八五・〇㌔＝日本タイ、大会新(プレス九〇・〇、スナッチ八二・五、ジャーク一一二・五)

卯年会員が民生安寧を祈願

文殊菩薩詣り

平市民生委員の中のウサギ年の人たちで結成している卯年会では二十七日、ウサギをお使いとしている田村郡船引町大字文殊の文殊菩薩詣りを行ない、民生安穏を祈願した。

三年前から毎年卯の日の日曜日を選んで祈願して来たものだが、当日は須藤福祉事務所長、神谷前福祉事務所次長、吉田正夫、阿部国安、鈴木信衛、遠藤三郎、佐藤敞の五民生委員と松吉太郎元民生委員。

いわき民踊会で患者を慰問

いわき民踊会(佐藤千賀郎会長)では三日、平市内の松村病院と同舞子浜分院を訪れ、重症患者を慰問する。

四倉町商工会館の新築着工

公民館も併設

四倉町商工会館の新築工事はいよいよ着工、来年二月に実現することになった。敷地は四倉町四町目の隣保館保育所跡八百二十平方㍍、建物は鉄骨二階建で延四百五十三平方㍍、工費千万円、施行は平市堀江工業。

四倉町公民館を抱き合わせる設計で階下は事務室(二十五平方㍍)会議室(三十三)のほか役員室、相談室、応接室、管理人室などのほか、公民館の事務室(二十一)図書室(二十五)談話室(十六)などで合わせて二百五十三平方㍍、二階は大会議室となる。ここは有料で一般にも公開する方針で近く「四倉町商工会条例」を設け貸与条件を決める。

来月ジフテリア百日ゼキの接種

平市は十一月二十五日からジフテリアと百日ゼキの混合ワクチンによる予防接種を行なう。四十円。対象は生後三カ月以上、来年小学校入学児童のほか希望者。

▽25日　四小、六小、二小▽26日　赤井小▽27日　三小、五小▽28日　一小、草野小▽29日　夏井小、高久小▽30日　豊間小、日本間

食肉センター開店

毎度絶大なお引き立てを賜わりありがとうございます
皆様のご要望により十月二十八日から牛・豚肉、ハム・ソーセージ、鶏肉・鶏卵を加え　食肉センターとして発足いたしました　何卒旧に倍しお引き立て下さるようお願い申し上げます

食肉センター　鳥半
平市南町　電三〇一九

女子店員・女子事務員急募

よつくらウロコのプロパンガスと石油と器具
出光興産特約店　ウロコ水産・石油部
サービス満点・配達敏速　電話(四倉)二五・五七七・六二五

第257回関東・中部・東北自治宝くじ当選番号
◇1等(400万円)　3組　196036
◇1等の組違い賞(3万円)　1等の組違い同番号
◇2等(100万円)　1組　149658
◇2等の組違い賞(5千円)　2等の組違い同番号
◇3等(10万円)
1組 126298　2組 153619
2組 188955　2組 191046
2組 191303　3組 112793
3組 164727　3組 180617
◇3等の組違い賞(1千円)　3等の組違い同番号
◇4等(1万円)下4ケタ　0191　8209
◇5等(1千円)下3ケタ　600　868
◇6等(100円)下2ケタ　24　57　62
◇7等(50円)下1ケタ　1　6　9
受託　日本勧業銀行

秋のタげの楽しさは鍋の香おりと肉の味！
特製お総菜
コロッケ　一〇円
串カツ　一〇円
魚フライ　一五円から
メンチカツ　二〇円から
とんかつ　四〇円から
神戸牛・精鮮肉の
たいら　緑屋
支店　平市中央通り　電2794
本店　平市一丁目　電2539　6084

あなたの売り上げ倍増！ご設置の絶好機！
大型冷凍ケース冷蔵庫はどうぞ当社へ！
完全なアフターサービスによる奉仕！
日本冷凍工業株式会社平営業所
内郷労災病院前　TEL・6298
本社　東京都北区王子二丁目17

松月堂のカステラ
平餅の松月堂　TEL2205
平市銀座　松月ストアー　TEL4206
SHOGETSUDO

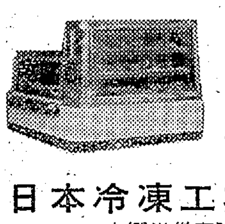

NHK 第一 1340KC 30日

6・05 応答せよゼノン
30 走れ源太
45 1丁目1番地
7・20 きょうのハイライト
30 政策討論会 外交政策
8・30 とんち教室 石黒敬七 清川虹子ほか
9・00 きょうのニュース
25 時の動き
45 海外だより
10・10 思い出のアルバム「名月赤城山」東海林太郎愛唱歌集
45 科学千一夜「うずもれたアイデア」
11・05 お休みの前に①趣味の手帳「天平の職人たち」②夢のハーモニー ディスクジョッキー

NHK 第二 1540KC

6・05 そろばん教室
15 中学生の勉強室
40 基礎英語
7・15 ラジオ農業学校「桑の仕立て方」
30 青年学級の友へ「科学的なものの考え方」
8・00 通信高校講座①数学②国語③日本史
9・00 イタリア歌劇団公演 歌劇 トロヴァトーレ
10・15 中学生の勉強室 数学
40 国家財政と地方財政 対談と座談会
11・25 音楽鑑賞「音楽の肖像」モーツァルトの愛愁 話大岡昇平

ラジオ福島 1060KC

6・00 歌と共に幾春秋
20 放送劇「生きる」
45 音楽の小箱
7・15 お笑い大行進「週刊小ばなし」三遊亭円楽 立川談志 柳亭痴楽 橘家升蔵「漫談」牧野周一「真打披露」演芸バラエティー」(山内一豊の妻)
9・15 ビクターアワー「泣きぼくろ」「島のブルース」ほか
45 流れる雲とともに 松本幸四郎 新珠三千代
10・10 中学生力だめし 保体
30 これがタンゴだ
11・10 ミドナイトコンサート

テレビ NHK④

6・00 こちらわんぱくテレビ局 鈴木やすし
35 おねえさんといっしょ 十朱幸代
7・00 きょうのニュース▽ローカルニュース
30 政策討論会「外交政策」船田中 岡田宗司 曾禰益
8・30 それは私です 石井好子 池部良ほか
9・00 アフリカ「ナイジェリアの素顔」①
30 ニュース▽ニュースの焦点
10・00 青春の構図 山岡久乃 岩本多代
30 時の表情
50 スポーツハイライト
11・00 夜のコンサート スペインの七つの民謡から

教育テレビ ⑩

6・00 そろばん教室
30 英語会話
7・00 ピアノのおけいこ
30 農業教室「酪農経営のかんどころ」
8・00 教養特集 科学展望
9・00 テレビ自動車学校「行き違い,並進,夜間の運転」
30 通信高校講座
10・00 英語会話(再)
30 やさしいドイツ語
11・00 高校実力養成シリーズ「英語演習」

名菓 じゃんがら

福島テレビ ⑧

6・10 フィリックスの冒険
15 可愛いアリス「森の一軒家」
45 ニュースフラッシュ
7・00 パント・ポップショー いしだあゆみ 玉川一郎
30 ライフルマン「荒野の果て」(後編)
8・00 娘の結婚「晩秋」木暮実千代 野口ふみえ 伊豆肇
56 ニュース・スポット
9・00 サラリーマン出世作戦「実力歓迎会」
30 スター千一夜
45 アンタッチャブル「恐怖のインコ」
10・45 世にも不思議な物語「道化」

常磐の珠算試験合格者

常磐商工会議所は二十七日湯本高校で第四十九回珠算能力検定試験を行なったが合格者は二級七人、三級五十人、四級二十一人、五級二十五人、六級二十九人、七級八人、八級十一人であった。

▽二級＝武藤美紀子 天井正子 白石房子 大友トミエ 柴田貞雄 西山正 猪狩志津子

▽三級＝影山和子 大校良夫 大楽スミ子 佐藤登志子 貝塚典子 米野千代子 伊藤美知子 石井さよ子 後藤茂敏 樋口チヨ子 斎藤加代 羽賀郁子 大谷光枝 酒井美枝 斎藤美代子 小関井操 松岡吉弘 東節子 宗像利通 折笠義彦 五十嵐鑫雄 大泉典子 大沼晴美 藤原由紀子 渡辺明美 大和勝雄 箱崎則子 井出きよ子 野地ヒデ子 生田目祐三 後藤孝夫 中根正巳 山口孝一 栗俣トメ子 河田京子 鈴木伊津子 堀場邦雄 遠藤恵美子 奥村紀子 小田豊美 川村亮子 平松啓子 中島義雄 手代木平永 波多野祐子 根本昌幸 北郷君子 渡辺加津子 佐藤成子 上面美千代

▽四級＝鈴木由美子 小野美佐子 渡辺久子 山口妙子 柴田恵子 右色節子 三部治美 高木和代 安斎京子 国井和江 三輪君江 小野みつ子 林美千代 佐藤和子 荒金順子 富沢寿美子 小野寺新一 神田秀雄 緑川恵子 平井伸一

▽五級＝星野乗光 橋本かつ子 関野目稔 五十嵐繁 村上豊彦 斎藤美代子 立石修二 多田和子 田代真弓 小泉友子 和田りう子 阿部艶子 伊藤寿衛 大槻正牧 本義美 八島京子 小野みつ子 大山政江 小林利幸 椎名稔 宍戸悦子 増子賢司 伊藤弘美 舟木正巳

生徒の進学路懇談会場変更

平二高の事業主の会(伊藤秀一会長)の生徒の進学路に関する懇談会は国鉄保養所"ときわ荘"で行なう予定だったが、都合で石城教育会館に変更した。

民報映画案内 (→5日)

※【平市】
★ひかり座(七・〇〇)ミス・アメリカパリを駆ける(八・四〇)ハイヌーン(↓4日)
★聚楽館(六・三〇)ガール!ガール!ガール!(八・二五)ローマの休日(↓11日)
★世界館(六・二六)越前竹人形(八・一六)妖僧
★東宝民劇(四・五〇)裸の大将(六・五〇)椿三十郎(八・二〇)わんぱく天使(↓2日)
★平日活(六・二七)狼の王子(八・二五)天下の一大事
★平東映(六・五五)雲の剣風の剣(八・三三)昭和侠客伝(↓9日)
★名画座(五・五〇)この世の花三、四部(六・四二)花の生涯
★三夜東映(六・二二)爆発娘罷り通る(七・二六)闇夜に消えた女(八・四八)暗黒街最後の決斗
※【内郷市】
★綴映劇 現代っ子 ニッポン珍商売
※【常磐市】
★湯本座 赤い靴とろくでなし わんぱく天使 リンゴの花咲く街
★三函座 悪名波止場 黒のトレードマーク
★常磐日活 恐怖の岬 グラマー西部を荒らす 裸の鏡(↓4日)
★常盤座 八月十五日の動乱 最後の顔役 丹下左膳(↓1日)
※【磐城市小名浜】
★国際 手討 丼池 女が愛して憎むとき
★日活 霧子のタンゴ 天下の一大事 赤い靴とろくでなし
★金星座 恐喝 命を賭ける三人 ふくろうの城
★銀星座 遠い太鼓 桃色株式会社 世界の熱い夜(↓4日)
★地球座 暁の戦場 戦艦陸奥 女間諜(↓1日)

あすの運勢 小川石洲

十月三十一日(木・大安)

【1月生】力強し、目的徐々に接近する運あり
【2月生】恩義忘れるな、今後の行動に有利
【3月生】思っただけでは通ぜず積極的なれ
【4月生】希望に胸おどるも愛情に不安あらん
【5月生】もめごと起こりやすしおだやかさもて
【6月生】大きな事は困難なるも努力怠るな
【7月生】出過ぎは反感受けん、控えめがよし
【8月生】日暮れて道遠しの感、あすに希望を
【9月生】良い話あるも足元しっかり構えよ
【10月生】相手は好意もつ引っ込み思案するな
【11月生】はればれとせん、積極行動がよし
【12月生】油断は禁物、思わぬ手違い生ぜん

100貨店

平市では菊薫る十一月三日の文化の日に市民の中から功労者を選んで表彰する。これは「平市表彰条例」による"公共の福祉と市政の進展に尽くし功労とくに顕著で他の模範とするもの"を表彰するのだがきのうその選考委員会が開かれた。その結果は市当局が被表彰者を五人くらいに予定していたのが、十五人と三倍にも増えてしまったようである表彰する人が多ければ多いほど、それは市民にとってはよろこばしいことであるが、どうも被表彰者の顔ぶれをみると合点がいかないのだ。それは十五人表彰するうち市会議員が八人も占めており、一般人は七人の割りふりになっていることである。つまり市会議員さんの自治功労を表彰するのが主眼になっており、推選された民間人のより優れた人たちが落とされたことである。中には奨学資金を寄付した人、看護婦長として他の模範として表彰されるべき人が除外されている。この表彰条例は昨年度から実施され、ことしで二回目である。前回は市会議員は表彰の対象にならず、一般人だけ十一人を表彰したのである。それなのに、ことしに限ってどうして市会議員を半分以上も表彰することになったのであろうか。問題はその選考委員会の構成にあると思う。十三人の選考委員のうち市会議員が七人を占め、市役所側が四人、一般(商工会議所会頭、婦人会長)が二人という割り合いである推選委員の市会議員が自分で自分を推選しているというようなことに対して果たして市民が納得するであろうか。市会議員は自治功労という面で別に表彰されるチャンスがあるはずである。本来ならば市民の代表として、積極的にうずもれた功労者の発掘につとめるべきではなかろうか。(龍人)

ご婚礼家具は
店舗 平市四町目 電6633
工場 平市白銀町 電6634

ユピワ・メガネ・ライター・万年筆
山崎時計店
平市5丁目 TEL・2991

カレーの 同樂
平市三田小路 電三八〇二

サンウェーブ ステンレス流し台 調理台 ガスレンジ
瓦斯風呂 石油風呂
各種取り揃えております
お台所のことなら御気軽に当店へ御相談下さい
ガス器具と厨房用品の専門店
東部ガス指定器具販売店
ガス器具センター
平市銀座通り TEL・2218

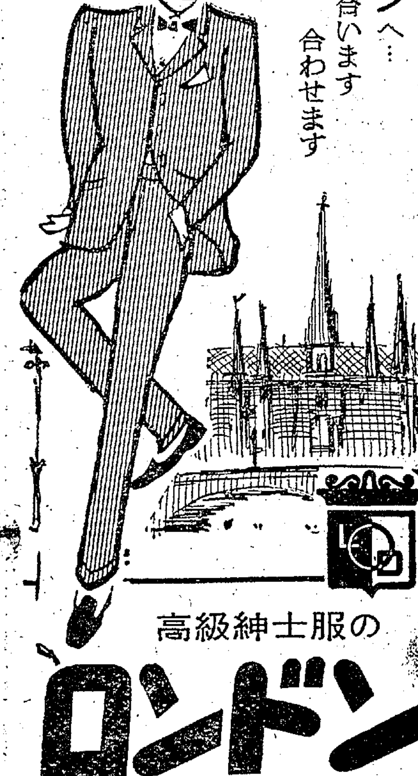

洋服のことなら
ロンドンへ…
ピッタリ合います
合わせます
高級紳士服の
ロンドン
平市銀座通り TEL・6843

入院 応需
皮膚科・泌尿器科・性病科
木村皮膚科医院
平市材木町三〇(聚楽館向入る)電六六二三

金融・質・不動産売買仲介
勿来商事
平市菱川町 電五四九八

喫茶バー
花束
平、酒喜庵裏

洋食宴会 レストラン
カイカ
平市新田町 電二三五〇・五四六七

酒の友
いろいろ始めました
板わさ三〇円から各種取り揃えてあります
五目そば 一二〇円
御定食 六〇円から
駅前 さかえ 電8512 中央 電8513

内科 放射線科 小児科
しのへ 四戸医院
平市谷川瀬(いすゞ自動車うら)
電話(平)七七一七番
院長 四戸隆太郎
医員 四戸玲子

社員募集
営業部員(男子) 若干名
サービス部員 若干名
部品部員 若干名
・普通免許又は大型免許所有者
・年令二十才以上三十才位まで
・給与は当社規定による
・希望者は履歴書持参又は郵送下さい
面接日は追って通知します
福島日野自動車株式会社平営業所
内郷市御厩町八合 電(平)四〇三九・六五八四

内科 小児科
高久医院
平市紺屋町 東宝民劇前 電二五一三

男女社員募集 12月 新社屋落成
このたび常磐地区も新産業都市指定により今後の発展も約束された今日、当社も地域産業に貢献すべく合理的かつ近代経営に脱皮いたすべく有能なる人材を求めます
◎採用人員 男子社員(18才―30才) 5名 女子社員(18才―25才) 2名
◎応募資格 高校卒・経験は問いません・特に経験者は優遇 男子は原動付き自転車免許証以上の所有者
◎待遇 月収 男子11000円―20000円 女子 8500円―12000円 その他手当 入社後即時社会保険加入、昇給賞与年二回、交通費支給
◎勤務時間 午前8時から午後5時まで
△応募書類 写真、履歴書、身上書
△応募締め切り 12月10日まで応募書類を郵送又は当社にご持参下さい
△選考 書類選考の上試験日各自連絡(秘密厳守)
機械工具 株式会社 斎藤商店

ウェイトレス募集
1部 午前8時―午後5時半 (休憩1時間)
2部 午後3時―午後11時 (〃)
・通勤のかた
・18才以上のかた
◉アルバイトの方も歓迎いたします
◉電話でのお問い合わせ…
TEL・3666
コーヒーの店
タカオ
平市世界館前

軽四輸運転者募集▽通勤可能な方▽三十五才迄▽履歴書持参委細面談 平市正月町(電四六三九)プロパンの平酸素

運転者(大型免許所有者)若干名▽経験三年以上▽三十才位まで▽通勤委細面談平市四町目果実問屋袋屋電四五一一

洋裁経験者数名募集▽委細は面談の上 平市北白銀町四〇(電四八二〇)中村洋裁店

女性社交員募集▽18才―35才位▽勤務時間自由▽月収三万円以上の見込み平市才槌小路平市料亭組合(電三四七四)