夕刊 いわき民報
発行所 平市田町63
©いわき民報社
社長 野沢武蔵
電話 （代表）4161
振替口座（郡山）4028

定評ある呉服店
初秋の色
新しい装いをどうぞ
三井
平・三 電4824—5

# クレーンが倒れ二人即死

## 防波堤工事中 ワイヤーロープの止め金折れる

二十六日午後、磐城市中之作港内で東防波堤延長工事作業中の水野組（本社広島市八丁堀、社長水野後雄氏）の起重機船のクレーンが突然倒れ、下で働いていた正副現場主任の二人が即死、二人が重軽傷を負うという事故が発生した。平労基署で原因を調べているがまだわからない。

## むずかしい原因追及

二十六日午後三時五十分ごろ中之作港内で起重機船第七港栄丸（三九トン）が重さ約十トンのコンクリートブロックをつるし、同港東側船付き場から約三十㍍離れた同港入口付近の仮置き場に運搬中、クレーンを支えている両舷のワイヤーロープのとめ金（鉄製直径五㌢）が根元から二本とも折れ、重さ三トンのクレーンがコンクリートブロックをつったまま落下した。同船に乗っていた七人のうち、船尾で作業中の磐城市定西二四六、現場主任藤村寿生さん(三六)同網取水野組飯場内現場副主任山口三栄治さん(三七)の二人は下敷きとなって即死、平市漁磯南街一、作業員鈴木一男さん(四三)は頭などを打って福島労災病院にかつぎ込まれたが重体、磐城市定西三四九、作業員小野武男さん(三七)は軽傷を負った。

鈴木さんと小野さんの二人は甲板の板がはずれていたため、そこに転らげ込んで危うく助かった。また船首にいた他の三人の乗り組み員は無事だった。

第七港栄丸は県所有船で中ノ作港修築工事をするため水野組に貸し与えていたものだった。同船は船尾にクレーンがあり船首両舷からワイヤーロープで支えているがこのロープのとめ金が折れたもの水野組では普通十トン程度の重量物をつっていただけにこんどこの太い鉄製のとめ金が折れたのはちょっと考えられないといっている。この事故で業務上過失致死傷がなかったか、などくわしい原因を調べるため二十七日午前十時から中之作港の現場で磐城署斎藤署長、菅井刑事課長、平労基署渡辺、鈴木両監督官、山口検官らが立ち会って合同検証を行なったが、結論が出るまでには時間がかかるものとみられている。

【落下して折れたクレーン】

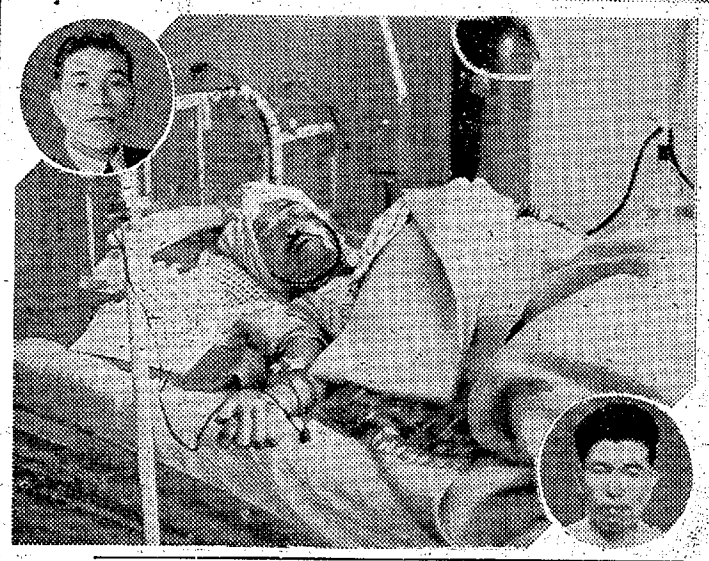

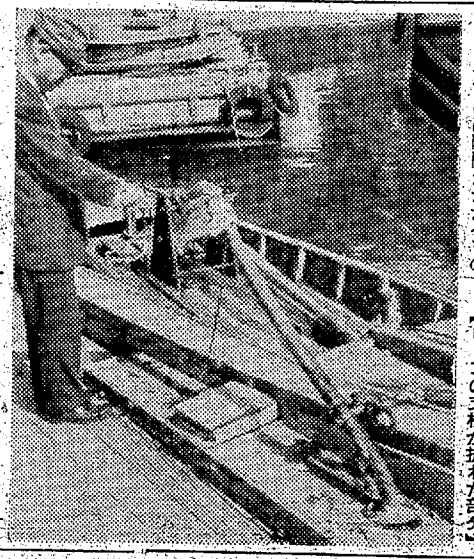

【ロープの支柱が折れた部分】

## 考えられぬ管理上の手落ち

事故のあったクレーン船

一方県では本年六月二十日から来月三月二十五日までの契約で水野組に貸したとはいえ、所有者としての責任があるので管野港湾係長らが来港、独自の調査を行なっている。同船は昨年六月に十三クレーン船に改造、引き渡しを受け、当時クレーンテストを行ない十トンまでのクレーン作業船として以来これまで一千四百回にわたってクレーン作業を行ない、事故当日も八回目のコンクリートブロックをつっており、問題の止め金は腐蝕やサビもなく管理上の責任は考えられないといわれている。

## 保護申請が16件も

好間村の赤痢発生で

好間村の赤痢はその後の検査で保菌者がそくそくふえ、二十五日で三百四十人にも達し、関係者はその対策に頭を痛めている。発生地区は椎木平や榎現堂などで元山地区に多く、このうち生活保護家庭も三十二、三世帯がこの赤痢猖にあっているが、旧炭鉱地帯だけに生活も苦しく、赤痢にかゝった家庭のなかには、生活保護法適用の申請を出す者がふえてきた。

石城福祉事務所の調べによると二十五日までに申請書が提出されたのはまだ十六件だが、多い日には八件が一度に申請されたことがあり、申請はますますふえるものと予想されている。

このため係員らが申請家庭を訪問して、実情調査を行なっているが、十六件のうち三件は取り下げし、三件が却下されたほかは、現在調査を進めている。

## 藤村さんは新婚10カ月

事故で死亡した藤村さんは山口県阿武郡四万小町の出身。水野組中之作港の現場主任を勤める、まじめでおとなしい性質であり、中堅技術者として、将来を嘱望されていただけにその死が惜しまれている。また妻正子さん(二四)と昨年暮れに結婚したばかりで、まだ新婚十カ月。近所の人達は突然夫を亡くし途方にくれている正子さんに同情している。

山口さんは千葉県印旛郡四街道町の出身で、同作業場のベテラン水野組飯場に住んでいるが、小名浜工事事務所は二十八日から秋のレクリエーションとして社員旅行を行なう矢先だけに、こんな事故を起こして申しわけないと沈み切っている。

## 平市会30日から5日まで

平市議会運営協議会は二十七日午前十時から開き、三十日午前十時に開く九月定例市議会の開期を十月五日までとした。

▽30日本会議▽一日休会▽2日本会議（一般質問）▽3日休会▽4日各部常任委員会▽5日本会議（表決）

## 内郷市を優良表彰

県商工連合会総会で

県商工連合会の創立三周年記念大会と同会臨時総会は二十七日福島市の県商工会館ホールで開かれ優良商工会の表彰と同会に功労のあった役員に感謝状が贈られた。石城関係つぎのとおり。

▽優良商工会＝内郷市商工会▽感謝状＝鈴木喜政（県連副会長）佐川栄喜（四倉）柏木末吉（小川）大泉英一（遠野）

整肢療護園運動会 福島整肢療護園では五日午前九時から同園で運動会を開く。

## 寸言

▼クレーン船のロープ支柱折れ二人即死。珍しい事故だけに原因追及もむずかしい。

▼し尿処理場故障で山に投棄、付近の住民こそ迷惑。早急に対策講ずよ。

## 天気予報

玉半提供 電五〇三一

（小名浜測候所発表）

【今晩】北西の風、晴れ時々曇り

【あす】西よりの風、大体晴れですが、時々雲のひろがることがある。

【海上】今晩、あすとも多少風波のある程度。

愛宕花園神社
ごだちまいり（子育参り）大祭
平市草野下神谷鎮座
◉祭典十月一日從来の十月二十四日を変更して四年目
※男女児二歳になると「ごだちまいり」と称して古くから愛児を産衣に着飾り子育安全・出世祈願のため近郷近在から参詣するを慣例としている

創る楽しさ 着る楽しさ
注文洋服専門店
テーラー 髙島屋
平公会堂通り 電6837

関東洋品チェーン加入記念大売り出し
小松の正札は市価の2割引きの値段だと大評判でしたが このたび関東洋品チェーン加入によって一流メーカーの良い品が一段とお安くなりました
☆9月28日▷30日（3日間）期間中 開店 午前9時 閉店 午後6時☆
■すごい安さで大評判！■
婦人ロゴム色物ソックス 120円の品 55円 360足限り（1日120足）
婦人ウーリー三つ折りソックス 120円の品 55円 240足限り（1日80足）
婦人ウーリーナイロンホームカバー 80円の品 25円 360足限り（1日120足）
紳士柄短靴下 200—300円の品 60円・70円・80円
トリコットスリップ 320円の品 165円 210枚限り（1日70枚）
トリコットショート（ボン50）100円の品 45円 210枚限り（1日70枚）
高級バスタオル 280円の品 100円 120枚限り（1日40枚）
針抜長袖丸首シャツ 200円の品 95円 300枚限り（1日100枚）
針抜長袖V首シャツ 200円の品 95円 300枚限り（1日100枚）
針抜七分スリーマー 190円の品 80円 300枚限り（1日100枚）
針抜婦人ズロース 150円の品 55円 300枚限り（1日100枚）
※数に制限がありますから1人様五点限りで売り切れの際はご容赦下さい
毛糸大廉売
純毛トップ梁毛糸 1カセ 150円
※3カセお買い上げに対し3カセサービス※
関東洋品チェーン・平店
おしゃれストアー
小松
平市駅前大通り TEL・4701

それは関東各地の有力な衣料店が関東洋品チェーンを結成して大量仕入れと直結工場の大量生産機構により優良品をいつまでも最低の安さで提供できるからです

# イオン交換樹脂の利用を普及

## 磐城　発明家が説明会開く

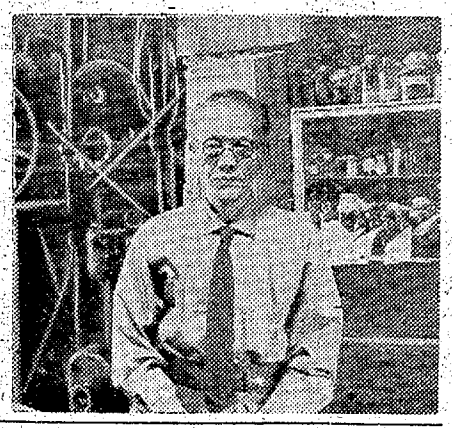

磐城市竹町六一草野捨蔵さん（㊟）はボイラー用水、醸造用水、製氷用水、食品洗浄用水などに需要が多くなった不純物のない〝純水〟をつくるイオン交換樹脂の選択分離、分析などがこの地方でもできるようにしようと、同氏の小さな研究所を利用して二十五日から一週間イオン交換樹脂の説明会を開いている。

草野さんはたん白質及びこの母乳酸固醇酸醸造製法特許十四件、同装置特許二件、うづ流装置特許一件、留出法特許二件をもつ発明家で、十数年前から交換樹脂の研究を続けていたので、この新しい分野で地方産業のため各方面の相談に応じて行こうというもの。イオン交換樹脂が一地方で身近かにとりあげられているのはちょっと珍しいという。

【自宅に設けられた研究所内の草野さん】

草野さんは〝うま味〟の要素である「イノシン酸」と「ヒスチヂン塩」を分離する方法を永年の間魚の煮干、煮干煮汁、魚処理残液或種の醸造製品の四つの部分にわたって数々の補助を受けて研究に取り組み、この両者を合併した〝うまさ〟の製法について研究中だが、これもイオン交換樹脂をつかって分離し、純粋なものへ抽出にあたっているためこの経験をいかそうというもの。そしてイオン交換樹脂の利用が地方でも多くなるので、選択分離などに一般に協力してゆこうというわけ。

草野さんの話＝通常の化学操作では極めて分離困難なイノシン酸とヒスチヂン塩が、かんたんに分離できるのは私の場合電気透析法による有機塩基の分離の仕方である。いづれにしても製氷用水、ボイラー用水など需要の多い純水をつくるのにイオン交換樹脂の利用がこれから多くなる。高度の試験については三菱系某社から好意的に試験場の利用をすすめられている。

## 戸籍事務で全国表彰に決定

### 四倉の本多主任

四倉町役場戸籍主任本多徳次氏（㊟）は戸籍事務の功労者として全国戸籍大会の全国表彰者に決定したと、二十六日全国戸籍事務連合協議会から四倉町役場に通知があった。この大会は十月九日から十二日まで東京都新宿体育館で法務大臣が出席して開かれるが、表彰を受けるのは九日。

バイク合格者　常磐署は二十五日第一種バイク運転免許試験を行なったが合格者は次の二十六人。三十日免許証を交付する。

秋山忠　長谷川弘和　箱崎重男　渡辺国蔵　早尾善作　本滝キヌエ　渡辺松夫　桜田八十二　竹内アイ　大友胞次郎　船生若子　松本了　磯上アツヨ　鈴木喜美子　鈴木兵二　小松山政昭　箱崎一　長谷川茂男　渡辺俊一　寺本格　門馬一郎　斎藤初子　上村公一　大和田直秋　高橋米吉　田中光一郎

## 長時大会前哨戦チーム

### 八戸小唄と名栗川筏唄

### 婦人会三会

ここは良い意味での平市の下町である。ズケズケ物申すだけに実行力は人一倍。東部地区こどもを守る会、東部地区青年会の活発な活動に負けないのが第三婦人会。マチの行事はすいぶんあるが、形式的なものは一つもない。岡田三栄さんを会長に松崎幸子さん、山崎安憲さんが副会長で二百七十人の会員のチームワークはかたい。こんどは名栗川いかだ唄と八戸小唄を披露する。出場者次のとおり。

鈴木テル子、大嶺文刃、鵜沼タツ子、永山マヨ子、星野スイ、根本キヒ、ヒデ子、高田アイ

【第三婦人会員の八戸小唄練習】

## 花園神社　子育参り

谷愛宕花園神社の子育参り（こだちまいり）大祭は十月一日に行なわれる。男女二歳になると子育参りと称して、古くから子育安全、出世祈願のために参詣することを慣例としている。

衛生管理者に14人合格　去る八月三十日、平市明治町平労会館で行なわれた衛生管理者試験には三十九人が受験したが、三分の二の次の十四人が合格した。

遠藤安五郎（昭和工業四倉作業所）豊田栄（同）大谷信之（根本鉄鋼）野口七郎（小名浜内燃機）佐藤恒明（呉羽化学）斎藤熙（同）赤津大郎（同）佐久間千代仲（同）田口誠二（同）山田正一（飛島土木）柿蘇正則（堺化学）松岡保（新日本化学）渡辺寿一（日本電工）宗川進（佐藤工業）

狩猟法講習会　県狩猟協会勿来支部（支部長関根忍氏）では二十六日午前十時から勿来市植田公民館で狩猟法の改正に伴う狩猟講習会を開いた。受講者は百余人、講師は平林業事務所吉野総務課長。

## くらし随筆

### 睡眠午長

郎一幸嶋

夏の日明は北極に近いほど長く真夜中で白夜でもある。明るい間中連日働いたら睡眠不足で健康を害する。ストックホルムの航空会社に切符の確認に行ったら、正午のベルと共に窓口の目前にブラインドがすべり落ちて来た。正午から二時間昼休みなのである。北欧の夏は昼が長過ぎるので午睡を必要とし、健康保持上出来た習慣である。

◇

ローマでは酷暑のため、また戦前の支那満州、特に満国ハルビンでも長い昼のために閉店して午睡する習慣を経験した。北満で早朝から日没まで、昼寝もせずに仕事していた勤勉な日本人が、睡眠不足のために疾病に倒れたのが思い出される。もちろん長期連日の睡眠不足の意味だが、郷に入れば郷にしたがえである。日本で夏早く店を開き、正午から酷暑の二時間を完全に閉店して全員が午睡し、二時から再開店して営業時間を延ばしたらどうなることだろうか。夏バテの訴えも減り、皆んな明朗に元気になるのではなかろうか。

しかしこれは簡単ではない。あの店は不親切だ。今昼休みの時間、午睡の時間だから開な電たと、主人または某に会いに行こうなど他人の休息時間を邪魔する徒輩が出没して、かえって休養がとれぬことになりゃしないか。生存競争のため奮をかいて、当店は昼休みを致しませんという形になりやしないか。

◇

自由主義といえども、過度的状態にある現在の日本では健康保持の徹底はいうべくして困難なものである。

（福島労災病院長）


洋装　すえ付
平市日本電建横　電3248

2台目もやっぱり…
ナショナルテレビ
小型ポータブル各種
木田電気商会
平市銀座通り角　電4008

これならラクで
す宴会幹事さん
越藤
平市
四階の会食ホールでお酒もち込みの宴会をやりたいというご希望が多いので、おかん代、お席料を頂かずにサービスする事にしました
募集
鮮魚部販売員（経験者は優遇）男女各五名
食肉部調理士見習　中卒以上　男子五名
食堂　〃　〃　男子五名
一般男女販売員　〃　〃　各一〇名
女子レジスター係　高卒以上　一〇名
トラック警備係主任　一名
運転手（普通車以上）　男子五名

大塚の牛豚肉
御惣菜
本店（平）電二六六六　支店（湯本）電二九八三
ニクヤザン

〝秋色〟
ただよう九月は
静かに　酒の味を
楽しみたい時季です
手軽で手数がかからず
大勢で飲むにも便利なのは
ウイスキーです！
▽トリスウイスキー…三〇〇円
▽〃　エクストラ…三四〇円
大喜多や
平・泉楽館前通り　電3722 4601

美しくなる
こんぶかし
※特価奉仕中
・こんぶかし　一袋　五十円を四十円
・ドリンクスココア　一袋　五十円を四十五円
常磐線一安い　菓子の赤札堂
小売・卸　平市南町店（大和田医院隣）電四六三二
〃三町目店（マルトモ向い）電五五八二

若い人は腹で勝負する
灯火親しむ候ともなれば夜更けも忘れもり勉強を続けます　そんな時一杯の暖かさが　お母様の心の暖かさがどんなに嬉しい事でしょう
明星即席ラーメン　四袋
〃　支那竹入り〃　三袋
東横ラーメン　一袋
インスタント焼きそば　三袋
一〇〇円
一〇〇円
三十五円
八〇円
サカイ食品店
平・1　電3336

味覚の秋！
盧山の中華料理を！
サンセン　ハイスン
三鮮海参　三〇〇円
ナマコの三種類につけ
中国飯店　盧山
平市平和通り　TEL・3321

ニューモード・創作発表
豪華な夢
秋と冬のおしゃれ
洋装生地
スーツ地
トッパー地
オーバー地
おしゃれ洋品
ワンピース
セーター
ブラウス
ツーピース
日本ドレス・ショップ・チェーン
洋装生地
おしゃれ洋装
マルエ
平・三丁目店
TEL・4023

# し尿処理場故障で山に投棄

## 内郷 悪臭に地区民が苦情

内郷市宮町鬼ケ沢地内にある市営し尿処理場は部落民から苦情のあった悪臭、水利問題も解決し、一日平均三百石の処理を行なっているが、機械故障もあって処理できず、山合いに何回も捨てる有様とのため、非衛生だと地区住民から強い苦情がよせられる始末。処置に困った市では立派な化学し尿処理場を持ちながら、山間投棄の場合に悪臭を放さないような新製品脱臭殺菌機の購入を計画しているが、これで完全に地区住民の批判を防げるかどうか今のところ疑問視されている。

# 内郷市役所に賊

## カメラ、テープレコーダーなど盗難

二十六日夜から二十七日朝方にかけて内郷市役所にロッカー破りが侵入し、第二庁舎内の建設、市民、庶務の三課と議会事務、監査委員会両事務局の書類入りロッカー、机など三十数個が荒らされ、現金、テープレコーダー、カメラ、ラジオなど十三点、七万円相当が盗まれた。

連絡を受けた内郷署では渡辺部長荒川捜査係長らが現場に急行し指紋検出などで犯人捜査を行なっている。

二十六日夜十一時半ごろから二十七日午前四時ごろまでに侵入したとみられる犯人は、会議室付近の屋根伝いに議会事務局（二階）に押し入り、書類入りのロッカーをドライバーようのもので開いたが、被害少なく局長の机から個人所有の現金七千円と職員二人の万年筆三本（五千円相当）とテープレコーダー一台、二万五千円相当を盗んだのを手始めに、一階の市民課のロッカーを破り切手、現金千三百円相当を盗んだ。

【荒らされた内郷市役所内部の指紋取り】

また同課隣りの建設課からトランジスターラジオ一台（一万円相当）ペトリ、カメラ一台（二万五千円相当）と吉村康三係長所有の現金二万五百円を盗んだ。当宿直の松野輝夫さん（建設課勤務）は朝方までねがつかなかったらしい。

なお三課二局のロッカー、職員机はほとんど荒らされたが、出納室、公益質屋は荒らされていない。昨年公益質屋が荒らされ（犯人は逮捕された）てから二回目の事件だった。

## 平市内小学校 体育祭28日に

平市内小学校（十一校）の連合体育祭は雨天のため二十八日に延期、午前八時半から平競輪場陸上グラウンドに一千五百人の児童が参加してスポーツの祭典をくりひろげる。競技は百㍍競走、八百㍍同、四百㍍継走走り巾跳び、同高跳び、ソフトボール投げの六種目で学級対抗が行われる。なお当日雨天の際は十月はじめに延期される。

## 渡辺さんら19人を表彰

あす県漁協婦人部大会

第四回県漁協婦人部大会は二十八日午前十時から平市公会堂本館に関係者五百人が集まって開き、勿来漁協婦人部渡辺トミ子さんら十九人を優良婦人部員として表彰ののち▽漁業災害補償制度実現促進について▽家族計画の普及について▽共済事業の加入促進について▽漁船乗り組み員確保方策のため特別部門設置について▽婦人部の実践活動を展開して組織の強化を要望するなどを協議する。表彰者つぎのとおり。

渡辺トシ（勿来）鈴木マサ子（植田）滝内スエ（剣）志賀トリ（小名浜）太田アイ（同底引）吉田邦子（県鰹鯖）鈴木ムメ（四倉）片寄コウ（同底引）吉田ナノ（久之浜）桜井カノヨ（請戸）鎌田タツ（小高）高田カク（原町）長沢ヒデ（和田）寺島ツギ（磯部）山下ツネヨ（岩の子）門馬トヨ子（松川浦）久田ネヨ（同）島貫トメヨ（原釜）鈴木ジン（新地）

# 内郷駅の花"みや子さん"

## 二年半、こづかいさいて贈る

木村みや子さん

郷市の駅構内を毎日曜日美しい花を飾って乗降客を喜ばせている少女が、このほど水鉄管理局長道下芳雄さんから記念品をそえて表彰されたほか、駅員からも"お花のおじょうさん"として感謝されている。

この人は内郷市内町金七二、会社員木村数雄さんの二女みや子さん（二）＝高坂小六年生＝で、さる三十六年の四月から二年半にわたり毎日曜日午前六時ごろに内郷駅の待合室、ホーム、駅長室を訪れ美しい花を飾っており、今までに一回も欠かしたことがなく、駅員たちのマスコット的存在になっている。

みや子さんは小学校四年の新学期に友達四人と遊んでいる時、ツバキの美しさにみとれ、相談して駅構内の便所に花瓶と一緒に飾ったがすぐ盗まれてしまったので、ホーム、待合室に飾るようになった。その後友達が転校したことあって一人で駅を訪れるようになったが、最近では、こづかいをさいて毎日曜日、花屋から買ってくるもので、駅構内はいつも美しい花で利用客をなぐさめている。この話をきいた駅長や職員は感謝したいと水鉄局に上申していたもので駅長からもこづかいを贈られた。

星春治校長談＝まったく感心な子供です。花がなかったら学校にあるのを持って行くようにといってあるが、こづかいをさいて花を飾る心には感激しています。

## ヤクルト六百人分を寄贈

### 平営業所が好間の赤痢患者に毎日

平市正内町八六、ヤクルト平営業所（勝田敏治所長）では多発する好間村の赤痢患者のために十九日から毎日六百人分のヤクルトを平保健所を通じて同村赤痢対策本部に寄贈関係者を感激させている。

同村の赤痢患者は二十七日現在で三百四十人と底知れる広がりをみせ、二十六、七両日の検便でさらにふえるものとみられているがヤクルトは整腸薬で赤痢に効果があるところから、山内同所長に提供を申し出て毎日贈っているもの。

## 越田和氏13人を功労表彰

石城地区神社総代会総会

第十回石城地区神社総代会総会は二十五日午前九時から平市白銀町の石島公民館に約五百人が出席して開かれた。三十七年度予算、決算報告と新年度予算をきめたあと表彰式にうつり、功労者として越田和県議ら十三人と熊野神社総代会一同、永年勤続者として大楽源爾氏ら二十五人を表彰した。

▽功労者＝越田和文雄、猪狩新一、大平喜一郎、佐藤祝、松田英雄、三戸友一、星野利重、長谷川勝昌、中根正雄、坂本佳市、片寄伊之次郎、佐藤唯之助、鈴木良五郎、田人熊野神社総代会

▽永年勤続者＝大楽源爾、酒井勝彌、箱崎俊夫、駒木根勇次、中村貞治、宿屋延蒼、渡辺師喜衛、川角清、阿部政義、新妻義衛、山田政衛、岡田広三郎、市井作味、志賀典忠、大河原忠治、志賀忠太郎、佐藤真一、阿部壮一、鈴木秀男、長りん太郎、渡辺久寿、大越幸、市川定吉、高原豊蔵、小松武市郎

## 仮営業所で営業

店舗改築

毎度お引き立てを賜わりありがとうございます

店舗改築のため従来の店舗の裏で仮営業をしております

ご不便をかけて申し訳ございませんが　相変わらずのお引き立てをお願い申し上げます

松本理容所

平市紺屋町　電三七三四

## 久保町に特定郵便局を…

平市会に請願

平市久保町の金川伊重氏は十四区内会との連名で久保町地内に特定郵便局の設置方を三十日開く市議会に請願する。請願によれば久保町を始め七軒町、八幡小路、道匠町、大館、下好間、今仁井田地区は最も近い胡桃沢郵便局からも二キロ以上離れており、不便解消に地区民の要望により請願したもの。

研修旅行　平一中PTAでは八九の二日間一泊二日のPTA研修旅行を行なう。コースは東京神田一橋中学校、平塚市伊勢原中学校を見学、鎌倉市学生会館に一泊。会費三千三百円、定員四十五名。

平署でバイクと自動車試験受け付け　平署は一日から三日間、平市公会堂（学科）と平自動車学校（実地）で原付一、二種（百七十人）と自動車（三百人）の免許試験の受け付けを行なう。試験期日はバイクは十八日（平自動車試験場）自動車は十四日から三日午前十時から平市公会堂本館に関係者五百人が集まって開き、勿来漁協婦人部渡辺トミ子さんら十九人を優良婦人部員として表彰ののち▽漁業災害補償制度実現促進について▽家族計画の普及について▽共済事業の加入促進について▽漁船乗り組み員確保方策のため特別部門設置について▽婦人部の実践活動を展開して組織の強化を要望するなどを協議する。表彰者つぎのとおり。

渡辺トシ（勿来）鈴木マサ子（植田）滝内スエ（剣）志賀トリ（小名浜）太田アイ（同底引）吉田邦子（県鰹鯖）鈴木ムメ（四倉）片寄コウ（同底引）吉田ナノ（久之浜）桜井カノヨ（請戸）鎌田タツ（小高）高田カク（原町）長沢ヒデ（和田）寺島ツギ（磯部）山下ツネヨ（岩の子）門馬トヨ子（松川浦）久田ネヨ（同）島貫トメヨ（原釜）鈴木ジン（新地）

## 二百人の担当教諭が参加

県英語教育研究会

県教委、県英語教育研究会主催

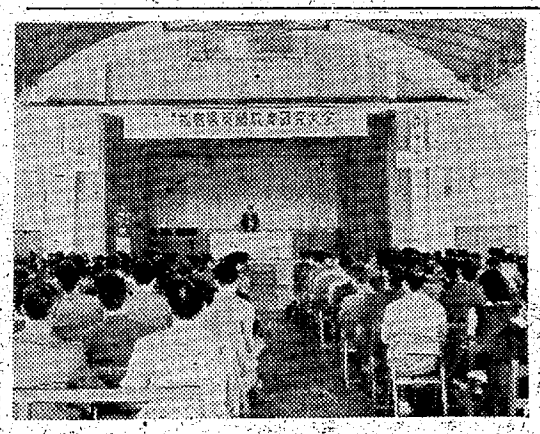

平市教委後援の第十四回県英語教育研究大会は二十七日午前十時から平一中体育館に県下の中、高校の英語担任教諭ら関係者二百人が集まって開かれた。第一日目は平一中生と磐高生の実地授業参観のあと、東京教育大教授太田朗氏の"英作文指導について"の講演があり、続いて"英語音声面指導をどうしたらよいか""英語を書く能力を伸ばすにはどのように指導したらよいか"を研究テーマに中、高生にわかれて研究発表と分科研究会を行ない、終わって定期総会を開いて役員改選を行なった。なお第二日目は学習院大教授柏倉俊三氏の講演のあと分科会報告と全体研究協議を行なう。役員つぎのとおり

▽会長宮沢重雄（会津若松）▽副会長加藤利貞（信夫）菅野定次（福島）▽顧問小川武二（福島）野々山三郎（会津若松）▽幹事◇県北＝角田利雄（伊達）菱沼圭介（福島）（橋本秀夫（二本松）◇県南＝鈴木熟三郎（田村）安藤四加男（須賀川）◇会津＝佐藤朗（会津若松）水野喜造（大沼）三宅谷之助（喜多方）◇石城＝赤津真（平）村岡芳夫（磐城市）◇相双＝寺島広志（相馬）園部淳（同）

【平一中体育館で開かれた県英語教育研究大会】

## 寄贈

平市古鍛冶町二六、円谷武男さんは二十六日、亡父今朝治さんの供養に三千円を平市社会福祉協議会へ寄付した。


故母コウの葬送に際しましては遠路のところ御会葬下され御丁重な御香料を賜わり誠にありがとうございます。早速お伺いの上御礼申し上げるのが本意ですが略儀ながら紙上をもって御礼申し上げます

昭和三十八年九月二十七日

平市道匠小路一三

喪主　長瀬春夫

ほか親戚一同

故從六位勲六等振籏弘殿葬送の際は御多忙中のところ遠路態々御会葬下され且つ御丁重な御弔辞御香料を賜わり誠にありがたく厚く御礼申し上げます。早速拝趨の上御礼申し上げるべきところ略儀ながら紙上をもって御礼申し上げます

昭和三十八年九月二十七日

磐城市大字中之作字長田十六

喪主　振籏文男

兄　秋波

親戚　佐藤

友人代表　加藤

作三　吉田

山代　沢

富義　古山

直良　文

太勝　平

六貞一　男

精神科・神経科・内科

医療法人 清橋会 長橋病院

内郷市御厩町前田電三五二六

入院随時（バス＝自動車学校前下車）

鈴木将夫　末　岡　正　平

○看護婦　家政婦の御用命は

電二三〇七番　平看護婦家政婦斡旋所

労働大臣認可

◉親切丁寧な看護婦　家政婦ご利用下さい　平市南町

男子店員募集　委細面談

目のきれいな方は　ご遠慮下さい

"目"が充血する方　つかれる方　目にものいわせたい方のための目薬…

ターリンスーパー　一〇〇円

アイパール　二〇〇円

アイリス　一〇〇円

両目にお使い下さい　片方だけですとつけた方だけが美しくなってしまいます

資生堂チェーンストア

くすり　理容器具　美容材料

マルヨシ

平市公会堂通り　電6771

耳鼻咽喉科

高柳医院

高柳博明

平駅前　電四五一二

## NHK 第一 27日 1340KC

6・05 応答せよゼノン
15 黒潮にうたう
30 走れ源太
45 1丁目1番地
7・00 ニュース▽きょうのハイライト
30 私は誰でしょう
8・01 民謡をどうぞ「東北民謡集」
9・00 きょうのニュース▽ローカルニュース
25 時の動き
45 海外だより
10・10 放送劇「仇」　大村崑
45 新聞をよんで
11・05 お休みの前に　芸と人「千田是也」茨木憲
30 夢のハーモニー

## NHK 第二 1540KC

6・00 英語ニュース
05 そろばん教室「紅白試合」
15 中学生の勉強室　国語
40 基礎英語（再）
7・00 英語会話（再）
15 ラジオ農業学校（再）阿部功
30 若いこだま
8・00 通信高校講座「現代国語1」「英語2」「数学1」
9・00 海外ラジオドラマ特集
10・15 文化講演会「漁とことわざ」
11・15 音楽鑑賞「ポピュラー音楽をたずねて」野口久光

## ラジオ福島 1060KC

6・00 歌と共に幾春秋
20 放送劇「生きる」
45 音楽の小箱
7・15 デイチクアワー歌の花束
30 お楽しみ演芸館　落語二題①三人旅②小粒
8・00 95.00万人のポピュラーリクエスト　小島正雄
9・00 レコードアワー
30 おしゃれジョッキー
45 流れる雲とともに　新珠三千代
10・10 中学生力だめし「技術家庭」
25 夜のガイドタイム
30 ストレートコーナー
11・10 ミドナイトコンサート

## テレビ NHK④

6・00 虹に誓う　楠年明
30 みんなのうた
35 おねえさんといっしょ　十朱幸代　荒木一郎
7・00 きょうのニュース▽ローカルニュース
30 シャープさんフラットさん
8・00 文芸劇場「真剣屋」端田宏三ほか
9・00 生活の知恵「ほめる」武田豊ほか
30 ニュース▽ニュースの焦点
10・00 新日本百景「長ぐつの唄」若山弦蔵ほか
30 時の表情
11・00 日本の芸能「第5回北海道・東北ブロック民俗芸能大会から」
30 夜の随想

## 教育テレビ ⑩

6・15 そろばん教室
30 英語会話
7・00 音楽の歴史「ロココの音楽」
30 婦人学級「グループ紹介」
8・00 教養特集「共同制作」
9・00 科学の歴史　田中実
30 通信高校講座「英語A1」
10・00 英語会話（再）
30 やさしいドイツ語
11・00 高校実力養成シリーズ　羽柴正市

じゃんがら

## 福島テレビ ⑧

6・10 フィリックの冒険
15 ソーラ来た来た「カメラマンは楽じゃない」永井一郎
7・00 谷啓の宇宙冒険　谷啓
30 私のクイズ　芥川也寸志　いずみたくほか
8・00 プロレスリング中継「山形市体育館」
9・00 ザ・ビッグ・ショー「越路吹雪とともに」八千草薫
30 ペン・ケーシー「ビリィの子守歌」
10・30 タイトロープ「秘密指令第26号」　田口計
11・15 夢のしらべ

# 自転者通学生守る道路標識

## 小名浜一中で事故防止に

磐城市小名浜第一中学校（高木吉校校長）では自転車通学生を交通事故から守ろうと二十日午後、男子生徒の応援で交通量と自転車通学生の多い道路の二カ所に路面標示をペンキ書きして自動車運転者に注意をうながす一方、自転車通学生は一列縦隊で通行することにした。

同中学校の自転車通学生徒は三百五十人、このうち弁別方面から通学する生徒は三百人に達している。そのため弁別方面の市内鳥居北地内のT字路と林の上地内の三差路の二カ所に父兄が毎日交代制で交通整理をしていたが、このほど開かれた弁別地区の部落懇談会の席上、〝交通の激しい危険な場所といわれている林の上と鳥居北地内県道二カ所に路面標示を設置しては…〟との意見があったので二十日午後、警察署の指導と生徒の協力で「自転車道路」と路面標示を書き上げ事故の防止を図った。

【道路標示設置に協力する一中生徒】

## 民報映画案内

（→1日）

※【平市】
★ひかり座（六・〇五）プロレス冷血鬼の激突（七・三〇）桃色株式会社（八・五五）グラマー西部を荒らす（→30日）史上最大の作業（六・三〇）
★楽楽館（六・三〇）
★世界館（六・四三）真赤な恋の物語（八・二九）続・忍びの者（→10月25日）
★東宝民劇（六・四〇）マタンゴ（八・三五）独立機関銃隊来た
★東映（六・五三）九ちゃん刀を抜いて（八・三〇）海軍の仲間（六・三七）花嫁と七人（八・三三）若いやつ
★名画座（六・五八）エデンの海（七・五〇）孤雁一刀流（九・一六）てなもんや三度笠
★三夜東映（六・二八）母ちゃん
【ナイトショウ】
☆名画座（一〇・一五）千客万来（→29日）
※【内郷劇市】
★綾映劇市　残酷の河　姫ゆり部隊と太平洋戦争（→27日）
※【常磐市】
★湯本座　川っ風子僧　若い東京の屋根の下　銀座の次郎長
★三崎座　女の一生　嫉妬（→27日）
★常磐日劇　エル・シド　地獄の対決
★常磐座　新吾二十番勝負、解決篇
暗黒街最大の決斗
※【磐城市】
★国際　リンゴの花咲く町　女の一生（→29日）
★日活　関東遊侠伝　美しい暦　勝ってくるぞと勇ましく（→29日）
★金星座　十代の足どり　暴力街十一人のギャング（→29日）
★銀星座　決斗コマンチ砦　スパルタカス（→30日）
★地球座　釈迦　つむじ風

## あすの運勢

小川石洲

九月二十八日（土・赤口）

【1月生】自力に応じた荷が気楽
【2月生】男子は職業に女子は愛情に変化あり
【3月生】感情高ぶりやすし家庭の不和さけよ
【4月生】花をみて後に実を得る運、ガンバレ
【5月生】心の豊かさが幸福への近道、邪心禁物
【6月生】人の親切も程々が無難変化多き時
【7月生】慎重を要す信頼する人の心境に急変
【8月生】横車押す者あり、柳に風とうけ流せ
【9月生】好き嫌いは表面に出せば損失多し
【10月生】手堅く行動せねば迷惑することあり
【11月生】いかに希望しても根と努力足りず
【12月生】愛情や家庭の苦しみに負けるな

## 100★の貸店

中之作港内でコンクリートブロックを運搬中の起重機船のロープの支柱が折れ、約三トンもある起重機が落下し、水野組の現場主任と副主任がその下敷きとなって即死、労務者二人が重軽傷を負うという事故が発生した。原因はまだハッキリわからないが、この起重機船（県所有の第七港築丸＝三九トン）は、昨年六月に普通船を改造し、そのときのクレーンは全部新しく、ロープの支柱も同様でまだ一年ちょっとしか経っていないから腐ってはいなかった。起重能力も十二トンまでは大丈夫であるが十トン程度しか吊っておらず、すでに千四百回も使用したが何ともなかったという。それにこの船はことしの十二月に検査を受けることになっていたので、それまでは十分に使用にたえる船であった。関係者は原因追及には相当時間がかかるだろうとみている。

ちょうど飛行機事故で操縦士を失ったように、現場の責任者が死んでしまっては、なかなかむずかしいようだ。クレーンは約三トンの重さ、ブロックは約十トンだから合計十三トンこれだけの重味が加わっては人間は虫ケラも同然である。水野組は本社が広島、株式市場にも上場されている日本の港湾事業の代表的な会社である。会社としても、このような事故は全く珍しいといっている。天候が極端に悪く、シケのような時にでも作業をしていたのなら別だが、管理上にも異状がなく、作業中に突然おきた大事故だけに、ロープの支柱の構造に欠かんがあったのではないかともみられる。いずれにしろ原因追及はきびしく行ない、二度このような事故のないようにしたいものである。

（龍人）

宝石展示　磐城市中鳥内山時計店では二十八日から三日間、宝石展示即売会。


甘太郎　平・ぎんざ　電4025

質　平市かじ町　電2088　草野質店

うちわカレンダー広告マッチ　平市大町　嘉見家　銀五四六九

堅牢にして素晴らしく沸きの早い
タイル風呂にも桶風呂にも間違いの無い高性能
特許 大黒風呂釜を！　厚鋼製 10カ年保証
ガス・石油・木炭・薪・石炭　その他
何でも焚ける廃棄物処理にも一役
製作本舗　大黒釜屋
平市正月町19（六丁目南裏）電（平）4583

小名浜店 本町 電四三一〇
ステレオの秋
三菱電機ステレオ
¥29,800から
レコード1年間
サービス月賦歓迎
常磐テレビ
湯本店 横町角 電三三五一

御料理 仕出し 折り詰め　湯本駅前　魚邸　福話 二三六三 二〇一三

唐揚げ ヒナ鳥 むし焼　湯本　鳥静　電話（代）三二五一

本場の味
うまい安い
ご家族づれで
御会食・焼き肉・冷麺
朝鮮料理　湖南
平市南町 電四九四〇
平駅 三十メートル通り 松村病院

マルマン美容室　平市上橋通り 電二四八九

黄金の美酒
稲一万歳
稲万歳酒造株式会社

四四三一
四四三二
出前の酒喜庵

贈りものに喜ばれるアクセサリーと化粧品を…
三幸　平・3　電4931

正しい運転 よいサービス
運転者募集
TEL・4591
平和タクシー

倉庫求む▽平市内▽十坪位▽自動車搬入に便利な所　平市十五町目　自井産業土木機械株式会社　電三〇五一

男子従業員募集▽十六、七才～二十五才位▽通勤住み込み間　平市十五町目（電三三九四）万年屋うどん店

女事務員若干名▽年令18才～30才位▽通勤可能の方　委細面談　平市十五町目自井産業土木機械株式会社電三〇五一

米・英・仏・独48国際大スターで描く人類最大の激戦！
史上最大の作戦
製作費43億！
登場人員15万！！
超大スペクタクル
全世界の運命をこの一戦にかけて
八百万の青春が散ったノルマンジ上陸作戦！
★前売券に印刷されている映写時間は変更になりました
①10・30　②2・30　③6・30
（おもなキャスト）☆アメリカ側＝ジョン・ウェイン　ロバート・ミッチャム　ヘンリー・フォンダ　ロバート・ライアン　メル・ファラー　ポール・アンカ☆イギリス側＝リチャード・バートン　ケネス・モア　リチャード・トッド　レオ・ゲン☆フランス側＝イリナ・デミック　ジャン＝ルイ・バロー　アルレッティ☆ドイツ側＝クルト・ユルゲンス
絶賛第2週へ！！
聚楽館
同時上映　勇者の赤いバッチ