夕刊 いわき民報
発行所 平市田町63
©いわき民報社
社長 野沢武蔵
電話 (代表) 4161
振替口座(郡山)4028

本舗 じゃんがら みよし

"よくやった、悔いなし"の声
延長10回裏に倒れる

第四十五回全国高校野球七日目(三回戦)の十六日午後三時半から甲子園球場に、福島県民の与望を荷なった磐高チームは、強打を誇る銚子商を終始リードしながらも延長十回、ついに一点差で惜敗した。とはいえ、出沢監督を中心としたチームワーク、絶妙のバント戦法は、"福島県代表、磐城高"の名を全国球界にとどろかせ、県内でも初の甲子園三回出場を記録、輝かしい健闘ぶりを遺憾なく発揮、地元民は"まことに惜しかったが、よくここまでやってくれた"と惜しみなく賞賛の言葉をおくった。

善戦空しく三回戦に
磐高、甲子園の花と散る

終始、銚子商をリード

先攻は磐高、強豪銚子商だけに地元ファンはどこまで磐高が肉薄するかという期待の一戦だった。

ところが磐高は一回表、梅原が安打、これを我妻がバントで二進、小泉の遊ゴロを一塁送球する間に梅原が快走、ホームを突いてあっという間に先取点をあげた。さらに二回表、青木の三塁打を足掛りに二つのスクイズで二点を追加、完璧のバント戦法で、三点の先取得点を獲得、試合は有利に進み、ファンはわいた。

だが地力のある銚子商も次第に盛りあがり、三回裏、杉山の二つの四球と内野安打で満塁とし、勝浦が四球を選んで押し出しの一点を返し、さらに四回裏、連続長打とスクイズで二点と試合はふり出しに戻った。これを五回表、磐高は我妻の二塁打を好機に、青木の中犠飛で一点をあげ、先手、先手と銚子商を押さえ逃げ切るかとみえたが、八回裏銚子商は二死から反撃して同点となり、本大会二度目の延長戦に突入した。

十回裏、磐高は関根の投ゴロを二死して切り抜けたかとみえたが併殺をあせって一塁に高投、これがエラーとなって二塁の走者が一挙に生還、銚子商は幸運の勝利点を拾ってサヨナラ勝ち。惜しまれた一戦だった。しかし関東の雄銚子商を相手にここまで堂々と戦えたのはりっぱだった。

ご支援の皆様に深く感謝

阿部政右衛門会長の話=初出場で強豪銚子商と組みこれまで苦しめたのだから悔いはない。幕切れの一しゅんくやしくてたまらなかったが、よくこれまでやった。ご支援をいただいた地元の人たちと在阪の先輩の方々のご厚意には感激しています。

負けても悔いなし
応援団バンザイで慰める

「テレビをみていては落ち着けない、ムスコが磐高に世話になっているので…」と第三試合の対銚子商戦を応援するため飛行機でとんだ平市新川町旅館正月荘の主人鈴木泰久さんは、十七日朝九時で帰宅したが、甲子園での模様を次のように語った。

◎…同町内の鈴木文雄さんは第一試合からずっと応援を続けてきたが、阿部順吉さん、矢野さん(平商工会議所)吉田屋呉服店の息子さんらも熱心に応援していた。私のあとから田中英男さんら三人がかけつけ、大きな日の丸の旗を振って応援してくれた。

◎…負けたとはいえ、よく長打の銚子商をここまで押えたものと応援団も感心した。私は応援に張り切っていたので、インタビュー記者数人につめよられたが、磐高が押されぎみだったので気が気でなかった。負けた時も応援団はめそめそせず、全員起立して"よくやってくれた"という慰めの気持ちをこめ、バンザイを三唱、スタンドのゴミをきれいに片づけて引きあげてきた。

◎…変にプロ野球を真似たような高校もあったが、磐高はキビキビしてその点高校生らしい素直な態度が好感を呼んでいた。それと大阪の県人会の協力は大変なもので深く感謝している。

	1	2	3	4	5	6	7	8	9	10	計
磐高	1	2	0	0	1	0	0	0	0	0	4
銚子商	0	0	1	2	0	0	0	1	0	1	5

(延長10回)

試合開始 午後三時二十九分、終了 六時五分 ▽三塁打=青木(磐高)下谷(銚子商) ▽二塁打=木樽(銚子商)我妻(磐高)

磐高

		打	得	安	点	振
三	梅原	4	1	1	0	0
捕	我妻	4	1	1	0	0
中遊	小泉	4	0	0	1	0
左	大須賀	5	0	0	0	0
遊投	青木	3	1	1	1	0
右	立谷	1	1	0	0	0
一遊	長谷川	3	0	0	1	0
投	杉山	2	0	1	0	0
中	桜井	2	0	0	0	1
二	丸山	3	0	0	1	0
	残塁6	31	4	4	4	1

銚子商

		打	得	安	点	振
二	伊藤	4	0	0	0	0
右	浅岡	5	0	1	0	0
投	勝浦	3	1	0	1	0
三	田中達	4	1	1	0	0
捕	関根	5	0	0	0	0
一	木樽	4	1	2	1	0
中	下谷	4	1	1	1	0
遊	新井	2	0	0	1	0
打	宮崎	1	0	0	0	0
遊	伊豆	0	0	0	0	0
左	田中勝	3	1	0	0	0
	残塁6	35	5	5	4	0

惜しい幕切れ
青木投手のお父さん "だがよくやった"と語る

「よくこれまでやった。ほんとうによくやった」と青木稔投手の父親義雄さん(六五)は勝敗はともかく甲子園で堂々と戦ったのですから何も言うことはありません!ただみなさんのご期待にそえなくて残念でした」とやはり惜しい幕切れにあきらめ切れない表情だった。

勿来市会も区域指定可決
・きょう臨時市会

勿来市の臨時市会は十七日午前十時から開き、新産都市の区域の指定申請と追加更正予算三百九万八千五百円、市営住宅、法務局勿来出張所、錦中の移転増改築の三議案をはかり、原案通り可決した。

磐城は19日に臨時市会召集
新産都市指定案など

磐城市の臨時市議会は十九日午前十時から市役所で開き、新産都市の区域指定の申請を決めてから営造物設置決議の一部変更決める。

巡回防犯映画 勿来署と防犯協会ではつぎの日程で巡回防犯映画会を開く。
▽10日添野地区▽22日下山公民館▽23日大高同▽24日山田同

団結力で戦い抜く
青木は背中に故障
観戦した猪狩氏談

十四日から十六日まで対相可戦、銚子商戦を観戦、応援を続けて来た平市才槌小路四、平運動具店店主猪狩四郎さんは、「結果論で人は何というか知れないが、これといった特色のない磐高が団結力だけであそこまで戦ったことは大変なことだ。負けたとはいえ選手達が自信をもって引き上げることの出来たのが何より」と関西人にも評判のよかった磐高ナインと戦いを次のように語った。

相可戦までは性格のよくにた相手だったので何んとかなると思った。銚子商は本大会でも大型チームで、野手正面を襲ったものが多く得点には結びつかなかったが、その打撃は噂どおりシャープでしかも長打力を秘めたものだった。契約金三千万円でプロ野球からスカウトされる噂のでている四番の田中を中心に打撃陣がそろっているのをよく爆発させずに押さえたものだ。杉山投手はまだ二年生、来年が楽しめる。青木投手は背中のスジを痛めてシップしていたほどで、大毎の小野正一選手も「これは直ぐなおらない、杉山に投げられるだけ投げさせた方がいいだろう」といっていたほど。本当に選手は力いっぱい戦った。幕切れの一塁高投も一人でも併殺して切り抜けることに夢中で、誰が三塁手でもああやったろう。とにかく一瞬のことだった。

これといって特色のない磐高だが、精神力と団結力であそこまで来れたのであって、監督さんの命令に一糸乱れず動き、誰一人スタンドプレーをする選手もなかったことが関西人に好感を与えた。

今大会を[illegible]在阪の先輩たちが毎日のように激励やつけ届けをしてくれたことが勝因の大きな力だろう。やはり歴史の長い磐高ならではだろう。気温は平地方より暑かった。球場は平市営球場の方がむしろ広かったが、高いスタンドの立派なこと、回りの設備の完備していること、球場整備の点など見ならうべきだろう。

麻薬ルートが小名浜港へ?
取り締まり強化秘密会議

菅原県警防犯課長、佐藤税関出張所長、加川東北地区麻薬事務所長、伊藤県薬務課長ら関係者十五人は十六日午後二時から磐城保健所会議室に集まり麻薬取り締まり秘密会議を開いた。

麻薬の取り締まりが強化されたことから舞台は地方に移り、とくに東北地方に移って来たため、当日は密輸のルートを説明、取り締まり対策を協議した。結局東北の門戸小名浜港が中心になるわけでこの重点的取り締まりと横の連絡を密にするため秘密会議を重ね、合わせてヒロポン常習者の増加も合わせて取り締まることにした。

寸言

▼磐高ついに第三回戦で花と散る。また来年という日もある。▼赤痢が散発している。食事前の手洗いなど衛生思想をよく守れ。

天気予報 (小名浜測候所発表)
玉半提供 電五〇三二

【今晩】南ないし西よりの風、曇り一時にわか雨。
【あす】南よりの風、曇り時々にわか雨。
【海上】今晩、あすとも多少風波のある程度。

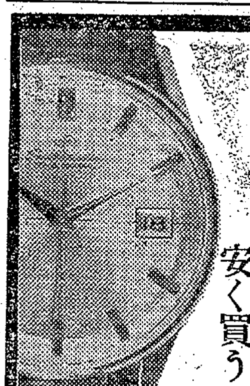
一流店で一流品を安く買う!
よい時計 よいメガネ 輝くユビワ
ネモト
平市 …TEL 2607

秋の高級呉服新柄発表会
18日から
恒例かみやがお贈りする高級呉服新柄発表会は'64の秋冬の色感を色と織りに托した趣味豊かな「きものと帯」の逸品そろいです 庭のある特設売り場に陳列いたしました ぜひ…ご高覧下さいませ

新色絣ウールのきもの ウールのお召 村山大島
西陣正絹お召 十日町マジョリカお召 塩沢高級お召
京染訪問着 お召の訪問着 合織訪問着
京染お羽折り お召のお羽折り 本しぼりお羽折り
西陣名古屋帯と袋帯 江戸ヅマしぼり服類

御婚礼衣裳と七五三のきもの

特別提供品 テトロン仕立て上がり訪問着 (時価12500円の品100枚限り) 7500円均一

女店員募集 五名
○学歴は問いません
二十才まで
○ご希望の方は履歴書持参の上二十五日までご来店下さい

呉服の かみや
平市2町目 TEL・4817・4818

きものと帯

ケネディ米司法長官と会見

NHK 世界中学生の旅から第二信

NHK世界中学生の旅でアメリカを訪れている平一中三年箱崎敬子さんからこのほど第二信が届いた。

一行は七日ワシントンにつき、ケネディ司法長官と会見したが、ケネディ長官は入口まで中学生一行五人を出迎え、〝なんでも聞いて下さい〟と打ちとけた態度で五人の中学生の活発な質問に応え、自分が子供の頃読んだ本や得意だった学科などについて語った。ケネディ長官は、最後に「学校で勉強することは勿論自分の国の政治それに世界の平和という問題にも関心を持って、どんどん取り組んでゆく人になってほしい。またいつも、ほゝえみを忘れない人になって下さい」と話された。そして去年、日本など世界の国々を訪れた時の印象を書いた本にサインをして五人に贈られた。

十八日朝、一行はロスアンゼルスからホノルルに向かい、十九日ホノルルを発って二十日東京に帰る。

箱崎敬子さん便り

ニューヨークでの生活

八月三日、今日からニューヨークでの生活が始まりました。ニューヨークでは初めからタクシーの運転手さんがホテルへ行く道に迷ってしまって、あっちへいったりこっちへいったり、車の中の私たちはそれはもう気が気ではありませんでした。最も地理に詳しいはずの運転手さんがこうなのですからニューヨークがどれほど大きいのか、私には想像もつきません。ニューヨークの暑さに毎日ふうふう言っていた私でしたが、きのうから民泊やサマースクールなど楽しい日が続いてもう暑さなんかどこかへふっ飛んでしまいました。

私のお友達はスーザン・エンリヒという私と同じ年頃の少女でした。私は満足に英語を話せませんでしたが「言葉がわからなかったらどうしよう」そう思っただけで心配で心配でたまりませんでした。けれどもエンリヒさん一家は私のジェスチャーの入った片言の英語を一生懸命理解しようとしてくださいました。そして家族同様に何の心配もなく過ごすことができたことを私はとても嬉しく思います。日本の着物を着たり、ゲームをやったりして民泊は本当に楽しいひとときでした。私はもう少しエンリヒさんたちと一緒に暮してアメリカのことをもっともっと知りたい気持ちでいっぱいです。次の日は一日サマースクールの生徒です。私はもともと勉強はにがてですがサマースクールなら毎日でも行きたいくらいです。なぜかって、サマースクールとは水泳などを行なって体を鍛えることだったのです。私も一日中、アメリカの活発な少女達に混ってはね回りました。少女たちは皆、親切で朗らかな人ばかりです。私はこのようなアメリカのお友だちに会えて非常に多くのことを学ぶことができました。

まず第一に英語をすこし話せるようになりましたしね。それから日本にもこうしたサマースクールがあったのならどんなにかすばらしいだろうと思います。

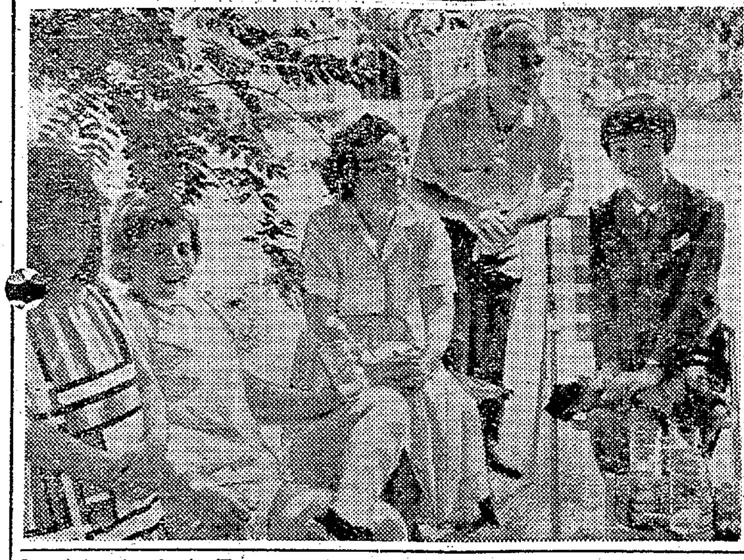
アメリカ人家族と語る箱崎さん

成人病の簡易人間ドック

平で二百五十人を募集

平市は成人病の簡易人間ドック（精密検診）の申し込みを九月十五日まで受け付ける。成人死亡の最高位である脳いっ血、ついでガン、心臓病など潜伏病を発見、治療の方法を示す検診で先着二百五十人まで。検診料は七百四十円を県市の補助で一人三百七十円となった。

検診は十月初めの予定で、溶血反応、胃部レントゲン、心電図、眼底出血、血圧測定など。

平まるせん信用会社が発足

サラリーマンに金融

【既報】サラリーマン金融をはかる「平まるせん信用株式会社」がいよいよ発足することになった。かねて計画中だったサラリーマンへの金融をはかる「平まるせん信用株式会社」は株主七十人、資本金二百五十万円で十七日午後一時から平商工会館ホールで創立総会を開き、つぎの役員を選んで、いよいよ発足した。総会にひきつづき披露パーティーが午後三時から同所で開かれ、同社の前途を祝った。

▽社長中野勇雄▽副社長山崎忠兵衛▽専務山崎善兵衛▽常務川又常治　北林濟　鈴木隆夫▽取締役坂本昌蔵　叶多栄　鵜沼朗　根本義一　田村富信　久野和平　布施顕治　佐々木芳弘　今井速水　真根井嘉門　金子圭助　武田金一　田中春雄　松本正一▽監査役高木忠三郎　飛田清吉　熊田常次　猪狩精治　柏原英介

くらし随筆

むぎまご

渡辺久

〝東京の暑さを避けて二人の孫が山荘に来ている。というよりは、その顔を見たさに当方からよびよせたのが事実。四歳の男の子と二歳の女の子である。ともに両親が遊学先のキャンベラ生まれである。いわゆる二重国籍をもつものしたがってむこうざまの市民権があるわけで、もし希望があればいつでも渡航出来ることに約束されているのだが、事実はそうはゆかないこともちろんである。

◇

在留邦人がほとんどいない都市であったので、彼らは初めのうち随分と言葉に不自由をしたことであろうが、こどもたちは案外簡単に必要な英語を、いわゆる耳学問でおぼえてしまうものであるらしい。帰国してからは日常の会話もすべて邦語であるので、いくぶんかは忘れているかも知れないが、単語だけはいまだに英語の方がらくらしい。

◇

パパをダジー、ママをマミーと呼んでいるのは無論だが、玩具もブロック・カー、ブリッジ・クレーンなど。食物もエグ、フイッシュ、トメトー、キュカンバー、ポテトーなど。おもしろいのは、バスやカーが行ってしまったことと、食物をたべ終えたことをゴーンという一つの言葉でいうのである。われわれのことはおじいちゃま、おばあちゃまというのは、マミーから教えられたらしい。老妻などは近頃はすっかりおぼえてしまって、孫たちと調子を合わしているようである。語学はやはりまずもって会話からはじめるのが容易のようである。

◇

この二人のこどもはわたしどもにとっては「そとまご」になるわけだが、その外孫を「むぎまご」とも言っている内孫を「こめまご」というかどうかは不詳だが、この「むぎまご」という言葉がこの地方の方言であるのかどうか。新村の広辞苑にも、金沢の玄海にも見あたらない。民俗学の柳田先生の著作にでもあるかどうか、浅学にして承知しない。碩学の方から是非ご教示をおねがいしたい。

（石城准看護婦学校長）

市況

魚類

（十六日午後―十七日正午）

十七日は中之作港に釣りガツオが出回った。

【小名浜港】公休日

【中之作港】一本釣り船一隻

▽カツオ　九千五百キロ（中）一五八―一五七（小）一〇〇―九〇

【江名港】水揚げなし

おことわり＝野菜休みます。

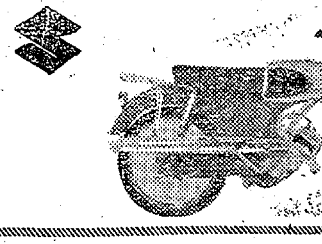
世界グランプリ受賞　スポーツカー
スズキ50M12を進呈！
▶世界GPレース優勝記録映画上映記念として20日までご入場のお客様の中から抽せんで差し上げます
▶ご入場の際に抽せん券を進呈・20日夜ステージで抽せん（特賞にスズキスポーツカー1台）残念賞を70名様に進呈
三和自動車販売株式会社　平市田町　電3938

暗黒街最大の決斗
浅草の侠客
絶賛好評！
平駅前　平東映

あんみつコーナー
憩いのふるさと
氷あづき……50円
氷しるこ……50円
アイスクリーム……40円
カルピス……35円
メロン……25円
その他ジュース各種
平ん餅ぴんの松月ストアー
SHOGETSUDO
平市銀座　TEL・4206

再度お引き立ての程をお願い致します
大衆バー　ニュー東陽
小名浜弁天横町　電二八二六

会津清酒　やまとがわ
平市材木町
大喜多や
電3722

改装開店
店舗改装のため永らく休業し皆様にご不便をおかけいたしましたが　7日開店いたしました
旧に倍しお引き立てのほどお願いいたします
※弁当のご注文承ります※
中村屋食堂
平市研町　電3955

産婦人科
中田医院
中田幸子
平市材木町聚楽館前　電三〇九七

植田支店いよいよ十月開店
磐高銚子商に惜敗！だがその健闘ぶりの輝かしさ！藤越でも植田支店開設にともない磐高野球部をしのぐ優秀なナインを募集中。
一般男子販売員　十名（中卒以上）
一般女子販売員　二十名（〃）
女子レジスター係　十名（高卒以上）
事務員　男女　各三名（〃）
鮮魚部販売員　男子　五名（中卒以上）
雑役係　男子　二名（年令不問）
植田店、平店、小名浜店に通勤可能な方。
履歴書ご持参　平店三階事務所迄。
平市　藤越

新発売!!
ホンダ90
現金正価　77,000円
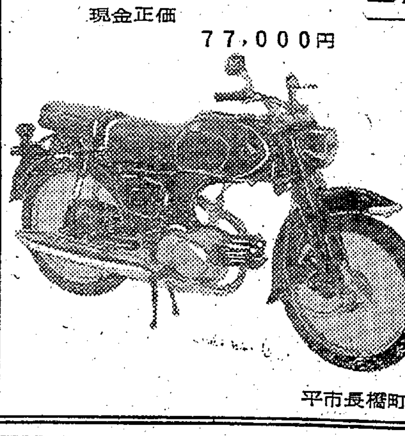
HONDA90は　力強い加速と　優れた操縦性をそなえた軽快なオートバイです
お買い求めは
ホンダの各販売店で
浜通り総発売元
平ホンダモーター
平市長橋町25　電4711・小名浜営業所　電3781

中古自動車展示即売
トヨタ・ニッサン・プリンス
いすゞ・ダイハツ・三輪自動車
＝乗用車・貨物・ライトバン・軽自動車＝
（程度極上の東京使用車・完全整備）
急募　自動車タイヤ再生工、未経験者歓迎　男子17才―25才迄　初給9,500―15,000　住込、通勤自由　TEL・2459　タイヤ部
在庫豊富
運輸省指定自動車整備工場
有限会社　宮下商会モーター部
磐城市定西122
TEL・2906

土曜日増頁

本社・支社局の電話
編集部 4161　(夜間) 4808
営業部 4163　販売部 4162
小名浜支社(02465)3560
勿来支局(02466)2903
常磐支局(024642)2380
四倉支局 35

砂漠の緑化した人力
加州 地下一万メートルから揚水
派米農村青年 小川さんの便り

去る四月派米農村青年として渡米した勿来市植田の小川朔勝さんから石城地方4Hクラブ会長仲田千勝氏に近況を次のように知らせて来た。

たなばた、お盆と月遅れの行事に、にぎやかなこのごろかと思います。クラブ員の皆々様もますます活発にご活躍のことと存じております。アメリカの生活も四カ月になりますと、物珍しさからも徐々に離れて、現在ではこれがカリフォルニアの農業だというような気持ちになってまいりました。

しかしそれにしましてもこの砂漠にも似た広大な土地に水をひき、緑の楽園を築き上げた人間の偉大さに驚いています。冬の間の雨期を除いては全々雨の降らないこの平原に、五十マイルも百マイルも離れた水源地から水をひき、また一万尺もの地底から地下水をくみ上げて作物にひかれる〃水〃が加州農業のすべてなのです。私が配属されたデラノという町はサンノキン平原の南端に属し、ロサンゼルスのリバーサイドというところで生産されていたオレンジが北へ移行して来て、最近ではオレンジの新興地として注目されているところです。気候が比較的良いために、加州で生産される作物の八十%ぐらいの種類を見ることが出来アメリカ農業を一年間の体験から学ぼうとするわれわれにとっては恵まれた環境だと思っております

私の入っている農場は「カラタン」という白系ロシヤ人のところで、ブドウとオレンジを三千五百エーカー(千四百㌶)ほど経営しております。トラクターによって耕うん、うね立て、培土はほとんどやっているが、ブドウの芽かき摘果、葉かき、輪状剥皮というような作業は、すべて人手で行なわれているのを見ると、まだまだ機械化される余地があるし、どこへ行っても、農業とは人手に頼らなければならない作物が多いように思う。

今度メキシコからの季節労務者を加州に入れない法律が決まり、年間十万人ものメキシコ人労働者が加州に入って来ないとなると、加州農業の将来は大きく変わってゆくように思われます。アメリカの失業対策のためといわれますがこれによって来年は農作物の急騰が考えられる。

連日仕事に励んでいます。朝の六時から夕方五時までの十時間労働で、現在収穫しているブドウはタムソン・パーレットという青ブドウとカージナルという赤ブドウですが、味は日本のブドウを食べつけた私達には余りおいしいとは思われません。十一月まで収穫作業が続き、その後校のせんていを行ないます。

残されたあと八カ月間に、アメリカの衣食住や人間関係、民主主義といった問題とも取り組み、自分なりに感じたことを素直につかんで帰りたいと思っています。また4Hクラブについても知る機会を作り、この一年間を悔のないように送るよう努力しております。皆々様のご発展、ご活躍を祈りペンをおきます。(八月四日付け)

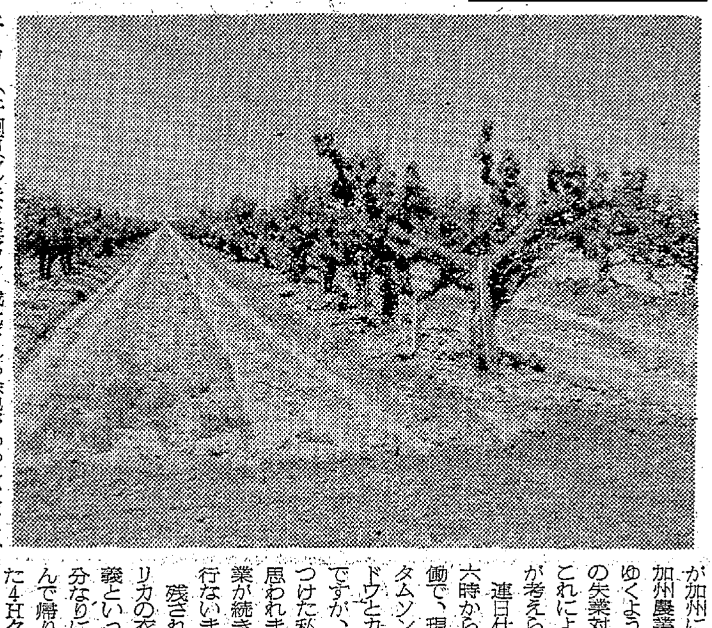

【せんていしたブドウ園】

生活向上でゴミ急増
五市 半分を埋め土地造成

常磐地方新産業都市建設促進協議会事務局では、関係十四カ市町村のじんあい処理状況を調査中だが、このうち地区の中心となる五市関係について見ると、三十二年度は二十五万九千三百六十二人の人口があり、年間三万二千二百二十一㌧のじんあいを出していたが四年後の三十六年度には人口が約五百人ほど減って二十五万八千八百七十六人になった反対に、じんあいは約四千㌧(十五%)ふえて三万六千二百二十九㌧となった。このじんあい処理は三十二年度には三割足らず(九千五十二㌧)が埋め立てに利用されていたが、三十六年度には半数に近い量(一万七千五百六㌧)にはね上がっている。

五市のうちで三十六年度の人口が三十二年度に比べて増加しているのは磐城市と常磐市だけに過ぎないが、特に磐城市の場合は二千五百人もふえたため、じんあいも四千二百八十六㌧から七千六百三十三㌧と八割も急増し、常磐市も八百九十七人ふえ、じんあいも四十㌧増加した。また平市は三百四十六人減少しているのに、食生活の改善によって裕福となってきたせいもあって、千三百㌧も増加したことが目立っているほかは、勿来市と内郷市はやゝ減少した。五市の処理状況は次のとおり。

▽平市＝三十二年度の人口七万一千五十一人は三十六年度には七万七百五人と三百四十六人が減少した。総じんあい量は六千五百八十㌧から七千八百㌧と一千二百二十㌧増加し、自家処理量は三十二年度には七百㌧だったものが三十六年度には一千二百㌧にふえている残り分の処理(三十二年度五千八㌧、三十六年度六千三百㌧)について見ると焼却は三十二年度は一千六百六十㌧だったが、三十六年度には半分以下の七百㌧に減ったが、埋め立てに利用されたものは逆に二千二百九十㌧から五千二百㌧と二倍以上にふえているのが目立っている。その他は堆肥に利用されている。

▽磐城市＝三十六年度の人口は三十二年度に比べて二千五百十一人増の五万八千二百五十三人となりじんあい量も四千二百八十六㌧から七千六百三十三㌧と八割以上も増加した。自家処理も二百四十㌧ほどふえて一千五百二十六㌧となったが、市で処理する数量は三千六㌧から六千百七㌧と二倍以上にふくれたが、工業用地造成などから三十六年度には九割近くの五千三百十八㌧が埋め立て用にふり向けられ、三十二年度の八百六十七㌧の実に六・二倍。従って焼却されたものは二千百三十一㌧だったものが三分の一に近い七百八十九㌧に減少している。

▽勿来市＝三十六年度の人口は四万七千五百三十六人で、三十二年度に比べて一千六百六十六人の減少。従ってじんあいも七千百八十三㌧から六千九百三十五㌧と二百四十八㌧減少している。三十二年度には七割以上の五千百五十五㌧が自家処理されていたが、三十六年度には約半分の三千八百九十六㌧に減少し、残る三千三十九㌧(三十六年度分で、三十二年度は二千二十八㌧)は埋め立てに利用されている。

▽常磐市＝人口四万三千九百十八人(三十六年度)で、三十二年度より八百九十七人の増加となり、じんあいも四十㌧ふえて六千八百五十㌧に達した。他市のような変動は余りなく、三十六年度の処理は自家処理九百四十㌧(三十二年度は一千十㌧)焼却一千九百六十一㌧(同一千九百三十三㌧)埋め立て三千九百四十九㌧(同三千八百六十七㌧)だった。

▽内郷市＝三十二年度は四万三百五十四人の人口を有していたが、三十六年度には三万八千四百七十二人と一千八百八十二人減少したため、じんあい量も七千三百六十二㌧から七千十一㌧と三百五十一㌧減少している。三十六年度の処理状況を見ると自家処理は六百九十一㌧(三十二年度は一千二十六㌧)だったが、住宅団地の造成などから残りの六千三百二十㌧(全体の九割に当たり、三十二年度も六千三百三十六㌧を数えた)が埋め立てに利用されている。

サンマ漁は平年並み
日本水産学会東北支部大会 ことしの予想発表

十二、三の両日、磐城市で開かれた日本水産学会東北支部大会二日目の十三日はサンマについての研究発表会が行なわれた。席上、東北水産研究所と北海道水産研究所はつぎのような予想を発表した

ことしのサンマの漁体は中型を主体とした大小混りで漁獲量は昨年に比べ少し下まわる見通しだが期待は出来そうだという。また漁群は　月上旬、三陸北部の八戸、釧路付近を漁場として型成する見通しで、沖合の漁群は親潮が強いため南下が早く一部にはすでに南下しているものがあるという。

この発表は昨年、北海道沖で実施した漁体調査の資料に基づいたもので総体的にみて漁体は中型が多く、漁も昨年のような豊漁は期待出来ないが平年並みの漁はありそうだとの見方が強い。

20校の井戸にない滅菌装置
平保健所で近く指導

平保健所は管内小、中学校の給水施設検査を行なったが、管内三十四校のうち半数以上の二十校が滅菌設備がなく飲料水に危険な状態にあることがわかった。また設備がありながら残留塩素測定器がなく、適、不適を見出すことが出来ないなどのほか不便なところにあるため使用していない学校もあり、同保健所は近く講習会を開いて指導することになった。

家出人相談に50人が殺到

平署の家出人相談所は十六日午前九時から同署会議室に開設したが、利用者も浜通りから来た人達に、係員はテンヤワンヤだった。

海保開庁記念 児童画に入賞

財団法人平和の海協会が海上保庁開庁十周年を記念して全国児童から募集していた巡視船などの児童画コンクールの本県関係入選者が次のとおり決まった。

▽銅賞＝斎藤尚道(小名浜一小四年)▽佳作＝長谷川剛(同五年)仁井田健司(同)たかはしかずお(同二年)きくみゆう子(東小二年)

小川町史談会
きょう発会式

小川町史談会発会式は十七日午後二時から小川町役場で開き、地方文化の研究、発掘、保存のため発会した。

釣りだより
高柴で大物を

九日、当会員の大場氏が百㌘〜九十㌘級の大物を十九尾もあげたので、早速十一日二人で鮫川高柴ダム下に入釣コロガシでオトリを取り、友をひく、当日は前夜からの小雨模様で気温も低く野アユの追が悪かったが、百㌘〜九十㌘級の大物ばかり十六尾あげる。現在では入釣者が多く、本場所は場荒れして数はあまりでない江戸沢橋上下のザラ瀬は朝夕の出アユ(中型五十㌘〜八十㌘)を狙えば二十前後はのそめる。水量はダム放水があるので平常。

【常磐渓流会松本幸市会長提供】

酒は
郷土の銘酒
鶴仙
醸造元
松吉屋酒造店
平市中平窪 電2210

消防施設の現有勢力調べ

可搬式ポンプが増加

平 水槽　磐城 消火栓数 がトップ

県消防協会平支部(勿来、遠野田人の三カ市町村は除かれる)がまとめた消防施設の現有勢力調査によると、各市には消防署と消防団、町村は消防団を有し、分団数九十一、署団員数四千三百八人に達している。ポンプ自動車は二十七台あるが、不便な手引きポンプは年々減少し、現在十三台を数えるだけとなった。これにかわって便利でしかも豊かな放水力を持つ可搬式動力ポンプが増加し、百八十九台と消防施設の中心となっている。

消火栓は四市と四倉町だけにあり、その数も一千三十九カ所あるが、半数に近い四百五十九カ所を磐城市が占めている。また水槽は平市が八十三を有してトップ、次いで磐城市五十八、常磐市五十、内郷市三十七、好間村二十一、四倉町九、三和村二の順。火の見やぐらや望楼は二百十八あるが、このうち平市は最高の六十二がある。

管内市町村別の現有勢力は次のとおり。

▽平市＝十一分団を有し、署団員数は一千四十一人で最高の人員ポンプ自動車十三台のほか水槽つきポンプ自動車一台があり、可搬式動力ポンプは管内全体の四分の一の四十九台がある。水槽は二十立方メートル二十五基、四十同五十一基、六十同七基の計八十三基、消火栓二百十五基、望楼火の見やぐら六十二基を持っている。人口七万一千、世帯一万六千。

▽常磐市＝十五分団、四百一人が従事、ポンプ自動車五台を有している。三輪車ポンプ一台、手引きポンプ三台、可搬式動力ポンプ十七台があるが、消火栓は平市と同数の二百十五基を配置している。また水槽も二十立方メートル十二基、四十同三十四基、六十同四基の計五十基を有している。人口四万二千三百、世帯数九千四百。

▽磐城市＝六分団に分けられているが、関係者は九百六十四人と平市に次いで二番目。ポンプ自動車十台も管内二番目の勢力だが、このほか手引きポンプ九台、可搬引動力ポンプ二十八台を持ち、消火栓は最高の四百五十九基を有している。また水槽は二十立方メートルのもの二十六基、四十同二十六基、六十同六基の計五十八基、三十三カ所の望楼火の見やぐらを有している。人口五万九千三百、世帯数一万二千七百。

▽内郷市＝九分団、三百二人があり、ポンプ自動車は消防署の四台だけ。このほか可搬式動力ポンプ十五台がある。消火栓は百五十八基で、水槽は二十立方メートルのもの八基、四十同二十九基の計三十七基。人口三万八千、世帯数八千五百。

▽四倉町＝十七分団、五百人。ポンプ自動車三台、可搬式動力ポンプ十八台があり、消火栓は八十二基。水槽は二十立方メートルのもの四基、四十同五基の計九基を有している。人口二万八百、世帯数四千三百。

▽小川町＝七分団、三百六人。ポンプ自動車三台、可搬式動力ポンプ十四台があるだけ。人口九千百、世帯数一千八百九十。

▽好間村＝十分団、二百七十八人。ポンプ自動車二台、手引きポンプ一台、可搬式動力ポンプ五台のほか水槽は二十立方メートルのもの十基、四十同六基、六十同五基の計二十一基があり、町村としては優れている。人口一万四千九百、世帯数三千五百五十。

▽三和村＝十一分団、四百五十一人。ポンプ自動車は一台もないが可搬式動力ポンプ二十九台を配置している。二十立方メートルの水槽一基、四十同一基の計二基があり、望楼火の見やぐらは三十三基がある。人口七千七百、世帯数一千四百。

▽川前村＝五分団、二百五人。ポンプ自動車一台、可搬式動力ポンプ十四台があるだけ。人口三千六百、世帯数六百八十。

人寸描

内郷市議会事務局長
いしかわぎんじゅ
石川銀寿氏

▽…和衷協同の精神に徹して仕事をやって行きたいと新局長は笑顔をみせる。大正十四年十二月五日、内郷市は白水町の炭鉱重役の二男に生まれ富小学校、磐中(四十四回卒業)を経て、父の経営する日東炭鉱宮鉱業所に勤め、昭和二十二年に常磐炭鉱労務係を二年間、社会勉強もと新聞記者の道に入った。昭和二十九年十一月に内郷市役所水道課、昭和三十年四月一日の議会事務局設置で議会職員となってこの仕事も八年目になる。

▽…仕事に追われて愛好している尺八も練習できないと、山積した書類の整理に汗を流しているが、議員や職員からの評判もよく、親しまれている。他人に対する奉仕的精神の持ち主で、不平不満をぐちらず、実直に仕事を進めていくタイプ。ことしは東北議長会から優良永年勤続職員として表彰されるなど、派手さはないが実行力に富んでいる。一方世話好きで、内郷青年会議所発足の陰の功労者でもある。

▽…初対面から受ける印象は冷たい感じだが、話してみるとユーモアたっぷり明朗そのもの。何んといっても若さと熱に事務局内はいつも明るい。

▽…雅風会で尺八を勉強しているほか、無類の野球好き。身長一・六八メートル、体重五十五キロとやせ型だが、黒メガネをかけているので年よりふけてみえる。酒は付き合い程度、煙草は"いこい"一日一箱で家庭にはみや子夫人(三四)と中学二年生の長男の三人暮らし。別居している両親の世話をみるため、近く一緒に暮らすという親孝行でもある。三十九歳。

【前議会事務局職員】

運のはなし、金のはなし ⑩

☆家相学は先人のチエ☆

家構えが良相かどうか—ということは、むかしからよくいわれることで、ややもすると迷信のように思われている。

たとえば、住み良く便利だということは家相上の重要な条件の一つであるから、正しい家相家にみてもらえば、必ず住みよい家構えになるはず。だいたい、家の輪かくや方向によって住みよくなったり、住みにくくなったりするものである。そこで、家相学では、家の輪かくが東南から北西にのびたのが良いとされている。これは夏の午前中は北側に陽が入り、午後三時以後の西陽が主要部にさしこまないこと、冬の北西の風が防げることなど、もっとも理想的な家構えなのである。このように家相学は、むかしの人が私たちにのこした賢いチエなのである。

☆百万円も小金のうち☆

財産とか資産とかいわれるものは、いったいどれくらいを標準としているのだろうか。ふつう金持ちとか大尽とかいわれる、いわゆる財産家は、その財産から生まれる利潤によって生活してゆける標準のものであろう。

仮に、いま一千万円持っている人が、年七分で投資すれば、利回りは年七十万円である。五百万円なら年三十五万円の収入となるわけである。月収六万円もあれば中流生活がおくれるし、たとえ月収三万円でも親子三人ぐらいは食っていけよう。こうした標準からみると、まず百万円程度なら今日の金では財産というに当たらない。むしろ小金というべきであろう。もっともっと増殖すべきである。

☆チエミと二重知能線☆

「咲子さん、ちょっと」という江利チエミ主演のテレビドラマがなかなか人気だそうだ。この江利チエミは、昭和二十六年の暮に「テネシー・ワルツ」や「カモン・マイ・ハウス」を歌って突如デビューした十五歳の少女歌手。

ところで、このチエミさんの手相には、太くて長い知能線の下にまた別に短い一本の線が平行している。これが二重知能線である。この手相の人は、ものおじしない度胸と実行力がある反面、人をそらさないきわめてこまかい心づかいを持っている。はやくから社会的一線に立って才能や天分をみとめられる。といって、人気が立ってもウヌボレて失敗するようなヘマはやらない人である。

☆株に大欲は禁物☆

シロウトが株を買う場合、ふつう利回りから検討してかかるものだ。しかし悪材料含みの利回りということもあるから注意が必要。内容の確かな一流株は出おくれはあっても必ず取り戻され人気株になり得るが、悪材料をもつ株はそういう可能性がないから危険だ。

株の売買については、「マダはモウなり」とか「利食い八分」とかいう言葉がある。売って惜しいと思うことがあっても、まだまだあがると思う気持ちを押えてモウこのへんで—というところが株売買のコツだということなのである

祝 新産業都市指定　暑中お伺い申し上げます　38年盛夏

衆議院議員 松井政吉

参議院議員 田畑金光

県議会議員 坂本浅次郎

県議会議員 沢田源次

県議会議員 北郷徳助

磐城造林株式会社　取締役社長 赤津庄兵衛　専務取締役 高橋貞一

勿来愛油会

勿来木材工業株式会社　取締役社長 金成正二　勿来市窪田町 電話七〇〇七・七〇二三

鮫川堰土地改良区　理事長 古川伝一　ほか一同

植田農業協同組合
錦農業協同組合
山田農業協同組合
川部農業協同組合
勿来農業協同組合

植田漁業協同組合　理事長 渡辺兵左衛門

勿来漁業協同組合　理事長 正木勲

勿来農業委員会　会長 坂本太平治　副会長 金賀進

運輸省認定二級車整備工場　有限会社 常南自動車工場　代表取締役 栗田四郎　勿来市植田台町 電話二〇〇五

坂本遊技場　勿来市植田町金畑 電話三四八一

中央遊技場　常磐市湯本横町 電二五九一

勿来市観光協会　会長 赤津庄兵衛　副会長 佐久間清一

一家六人が疑似赤痢
感染経路は沼田市 まんえんの恐れない

平市

十六日夕、平市内で一家六人が疑似赤痢とわかり防疫陣をあわてさせている。いまのところまんえんのおそれはないが、六月中旬、下荒川団地に集団赤痢が発生しているだけに平保健所と平市衛生課では係員が現場に急行して完全消毒を行ない防疫に万全を期している。

十六日午後四時ごろ平市番匠町一、洋服商高崎晴明さん(六四)の妻テイさん(五九)と六男輝彦さん(一六)またマゴの羽賀聡子ちゃん(五ツ)同康人ちゃん(三ツ)と泊まりにきていた親せきの郡馬県沼田市材木町四三、高崎歴一君(一四)と同なおみちゃん(一三)の六人はひどい下痢と腹痛をおぼえたので平市十五町目、竹林医師の診断を受けたところ疑似赤痢とわかり市隔離病舎に収容された。平保健所と市衛生課では高崎さん宅の消毒を行なう一方、感染経路を調べているが、六日のたなばたまつりから高崎さん宅に泊まりに来ていた沼田市材木町の高崎なおみちゃんが八日ごろから下痢をはじめ十日夕から腹痛を訴えていたので、沼田市の自宅から来たときにすでに保菌者だったものとみられ、平保健所は十七日朝沼田保健所に連絡して高崎さん方の消毒を行なった。なお防疫陣の調査によるといまのところまんえんのおそれはない模様。

魚取りで心臓マヒ

十六日午前十時半ごろ、遠野町大字入遠野字有奥一七、雑貨食料商鈴木定夫さん(三〇)は、友人三人と越田入遠野川に、魚を取りに行き、一㍍の深さに入り、心臓マヒで、でき死した。

タクシーにはねられケガ

十六日午後零時十五分ごろ平市立町八四、菓子販売業鈴木次男さん(五三)の二男茂ちゃん(一〇)=平三小四年=は同町一二の国道を横切ろうとしたさい鎌田町方面に向かって走ってきた同市中町二、飯樋幸男さん(三〇)運転のタクシーにはねとばされ茂ちゃんは頭、右肩などを強く打って三週間のケガをした。平署の調べでは茂ちゃんの直前横断。

カカシが一位
内郷の仮装盆踊り

内郷市の回転やぐら盆踊り大会二日目の仮装盆踊りの入賞者は次のとおり。

①「カカシ」つく田道至老(緑町)②「ひょっとこ」坂下忠八(高坂町)③吉田徳三郎(宮町)藤田やえ子(宮町)④近内幸雄(白水町)佐藤義雄(高坂)

66カ所の精霊集めて焼却
宮、高野で一部非協力

内郷市保険衛生課では十六日午前八時から午後三時までトラック三台を出して市内六十六カ所を巡回、盆の供養物を四・五トンを拾集市焼却場で一括焼却した。しかし宮、高野の一部では河川投棄が多少みられた。

害虫駆除講習会 厚生省主催の衛生害虫駆除講習会は九月十八、十九の二日間、山形県山形市で開かれるため、平保健所では管内市町村を通じて参加希望者を募っている。講習会は一泊二日で上ノ山温泉泊り、山形市内大沼デパート六階ホールで開くもので宿泊費は千五百円、参加希望者は二十五日まで保健所に申し込むこと。

【鎌倉事務長から園のあらましを聞く児童たち】

昨夜からけさ交通事故五件
二人が重傷、軽傷三
平署管内 酔っ払い無免許で

十六日夜から十七日朝にかけて平署管内の平市内と三和、好間両村に五件の交通事故が発生。重傷二人、軽傷三人を出した。いずれも無免許運転とよっぱらい運転が大半で、平署は連日、交通指導取り締まりを行なっているが、とくに最近酔っ払いと無免許運転による事故が多いので警告している。

▽十六日午後六時ごろ三和村上三阪字作田地内の県道で同字中町九一、小野高校二年草野喜三男君(一七)は無免許でバイクを運転して同地内で右折しようとして同字綱木七五、農業草野忠之さん(三四)のバイクとぶつかり、喜三男君は頭を強く打って三カ月の重傷。忠之さんは二週間のケガをした。平署の調べでは喜三男君の無免許と忠之さんの安全運転義務違反。

▽同日午後六時二十分ごろ平市正内町地内の市道で同市立町九六佐藤忠平さんの長男寛治君(一三)は同市中神谷、電工金成昭二さん(三二)運転のバイクにはねられ、右肩などに十日間のケガをした。平署の調べでは金成さんの徐行違反。

▽同日午後六時半ごろ好間村中好間字鍛治地内の国道で東京都世田ケ谷区烏山町一八六〇、大工渡辺伝三さん(三二)運転の乗用車は、時速六十キロのスピードで平市方面に向け進行中、同地内で同村中好間字石坂一五、猪狩一幸君(一五)の運転する無免許バイクに衝突、一幸君は右前額部に二週間のケガをした。平署の調べでは渡辺さんのスピード違反と猪狩君の無免許運転。

▽同日午後十一時半ごろ平市杉平二〇地内の県道で酒に酔った平市赤井不動堂一二、高橋留七さん(三二)の運転する軽四輪は運転を誤まり、同地内渡部泰治さん(六三)方の板べい十二メートルをこわし、二万円相当の損害を出した。平署の調べでは高橋さんのめいてい運転。

▽十七日午前九時ごろ平市中神谷瀬戸三〇地内の国道で平市梅香町一三、土建業鈴木幸一さん(四七)は無免許でバイクを運転して平市方面に進行中、平市古鍛冶町五、店員久保木康充さん(一七)運転の軽三輪に衝突、頭などを強く打って平市十五町目竹林病院にかつぎ込まれたが重体。平署の調べでは鈴木さんの無免許運転。

廃品回収して慰問
胡摩沢PTAが療護園を

平市胡摩沢地区PTAの父兄児童ら約五十人は十七日午前八時平窪の福島整肢療護園を訪ね慰問交歓を行なった。同PTAでは五日に夏休み行事の一環として廃品回収を各家庭に呼びかけ、その資金で慰問したもの。

肢体不自由児たちが明るい表情で療養と勉学にいそしんでいる姿をまのあたりに見た児童たちは小さな親切運動を続けていきたいと話し合っていた

上遠野が優勝

交通安全協会勿来支部、勿来連合運転者会共催の十一回親善野球大会は十六日午前八時半から入遠野中、上遠野高両グラウンドで九チームが参加して開き、上遠野チームが優勝した。

上遠野3−1植田

内郷衛生組連でビタミン剤あっせん

内郷市衛生組織連合会(会長草野克美氏)はビタミン・グロンサンを一般市民にあっせんしている。一袋百二十円で、希望者は市保険衛生課に申し込むよう望んでいる。

冷たいムード
蛇と踊る美女
アンナ・水原
開演中！
磐城市小名浜港水素前
電(イワキ)三九一八
舞城

酒飲んで泳ぎ水死
豊間海岸 仲間の制止をきかず

十六日午後四時半ごろ双葉郡楢葉町上繁岡一五、農業菅波安江さん(四四)は平市豊間海水浴場で泳いでいるうち心臓マヒを起こして行くえ不明となり、消防団員や地元の人達が総出でさがしたが同六時三十分ごろ同海岸で水死体となって発見された。菅波さんは同日朝部落の知人と同町八幡八、土建業山内佐市さん(五〇)方に遊びに来て同海岸で酒九百ミリリットルを飲み知人から泳ぐのをとめられたが、これを聞かずに泳いだもの。

酔って女給を殴る

内郷署は十五日午後十一時ごろ内郷市内町堤田八〇、工員近藤博(三七)を暴行の疑いで逮捕した。近藤は十一時ごろ綴町一ノ坪のバー「泰」こと野木武さん方で、女給の秋山ヌイ子さん(三七)に理由もなく頭などを殴ったもの。

仁井田−小浜線の改良着手
勿来市植田町

仁井田−小浜線の第二工区道路改良工事は百九十六万五千円で五十鈴興業が着手、十一月末までに延長百二十九メートルを幅員十一メートルに拡張する。

故妻ヤス(昭和三十七年十二月二十二日死亡)新盆に際し尊台の寄られた 御芳情に対し謹しんで感謝致します

誠に勝手ながら返礼を廃し将来の報恩と復讐とを祈念しつつ厚く御礼申し上げます

昭和三十八年八月十七日

湯本温泉 山崎武頼

ペケさん 1418 中島安男

豊かな夢を育てる
ひまわり積金
あなたの幸せを守る
大東相互銀行

SCOTCH COGNAC
Taira Eden
電5005

家具は
店舗 平市四丁目 電6633
工場 平市白銀町 電6634

クリーニング
洗濯・防水
小松崎
平館前 電3343

うちわ カレンダー 広告マッチ
平市大町 嘉見家 電五四六九

カレーの 開楽
平市三田小路 電三八〇二

平公園下
お写真 舘林
電三三九六

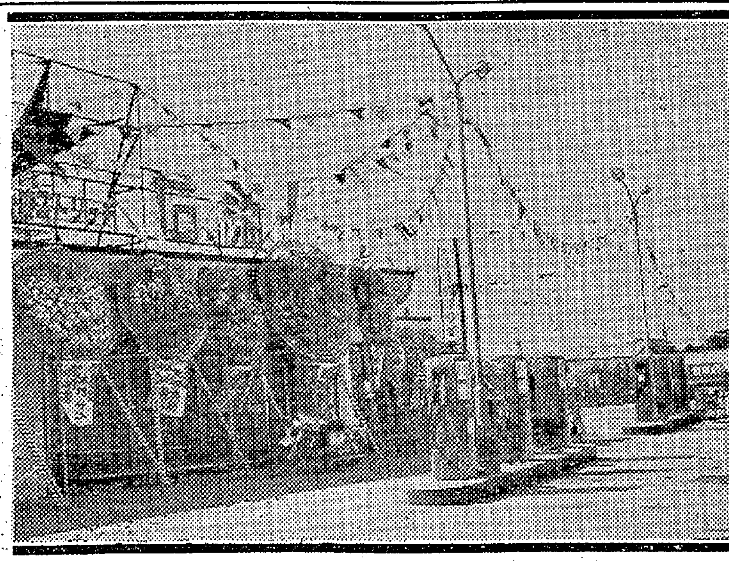

ごあいさつ

このたび弊社が皆様の御要望にこたえるため 下記に給油所を建築中のところ このほど落成致し 県下唯一の東亜石油特約店として開店いたすことになりました

社員一同 親切、ていねいをモットーに サービスいたす所存でございますので 何卒従来の本店給油所ともども倍旧の御指導とお引き立てを賜わりますようお願い申し上げます

昭和38年8月

東亜石油特約店
勿来植田商事株式会社 社長 古川通 社員一同
勿来給油所 勿来市錦町綾ノ町19
電話(勿来局)2344

NHK 第一 17日 1340KC

6・05 みんななかよし世界のこども イギリスのこどものうた
15 こどもの時間
30 名作ドラマ「アルプスの山の娘」
7・20 きょうのハイライト
30 なぞの招待席
8・01 第6回日米対抗水泳競技大会▽1500米自由型▽男子400米メドレー
9・10 演芸特選会 浪曲二題①名城千鳥音頭 五月一朗②手拭 国友忠
10・00 きょうのニュース
30 東北開発の時間
11・05 お休みの前に
30 夢のハーモニー

NHK 第二 1540KC

6・05 スポーツ教室
30 職場の記録「ぼくらの手できづく職場」青森市コロンバン支店員
7・15 ラジオ農業学校「ナタネの施肥」
30 科学の世界「サハラ砂漠の地下水道」
8・00 通信高校講座①数学②国語③日本史
9・00 婦人学級「新しい人間関係」団地のコミュニケーション
30 ラジオ小劇場「ぬいだワラジのブルース」
10・15 日本の開発「国土開発の問題点」
11・15 現代の医学①ラジオアイソトープのガン診断への応用②血液銀行

ラジオ福島 1060KC

6・00 歌と共に幾春秋
15 奥様英語をどうぞ
45 音楽の小箱
7・15 花春アワー
30 歌って笑ってピンちゃんと 楠トシエ
8・00 コロムビアアワー「がまの油売り」「わかれ渚」「星をさがそう」
30 ジャズクラブ ケニーバレル新グループ紹介
9・00 今週のヒットメロディ
30 思い出によせて
45 流れる雲とともに
10・10 放送劇「風紋」
30 魅惑のコーナー
11・10 ミドナイトコンサート

テレビ NHK ④

6・25 たのしいうた
35 おねえさんといっしょ
7・00 きょうのニュース
30 第6回日米対抗水泳競技大会 解説古橋広之進 アナウンサー岡田実
9・00 プロムナードコンサート「マルティノン・N響演奏会」舞踊音楽「春の祭典」ストラヴィンスキー作曲
30 ニュース▽ニュースの焦点
10・00 夢であいましょう 渥美清 ジェリー藤尾 田辺靖雄ほか
30 NHK特派員だより
11・00 わが道を行く「かたくなな父」

教育テレビ ⑩

6・00 若い広場「こんぶ漁に夢をかけて」
30 テレビ実験室「波」音の波
7・00 カリフォルニア・ユース・シンフォニー・オーケストラ・コンサート 歌劇「魔弾の射手」序曲
8・00 古典芸能鑑賞 講談「柳生兄弟」一竜斎貞丈
45 創作劇場「スタジオ63」マイケルキッドの「オンステージ」から
9・30 通信高校講座「数学Ⅰ」2次関数の最大最小
10・00 現代の記録「新江田島論」
30 たのしいフランス語
11・00 現代の経営「需要の創造」

福島テレビ ⑧

6・10 フィリックの冒険
15 スーパーマン「火星人ゼロ」
45 ニュースフラッシュ
7・00 うちのママ姉ちゃん「夢のバカンスの巻」渋谷天外
30 名犬ラッシー「カリーさんの災難」
8・00 土曜ナイター「巨人対国鉄」＝野球中止の時＝8・00 カートライト兄弟「急げジョー」
9・00 パティペイジ・ショー
30 ルーシー・ショー「女消防団出動」
10・00 ディック・パウエル「戦略爆撃中隊」
11・10 ロンドン警視庁物語「浴槽殺人事件」

瀬戸内海の観光切手発売

20日から二種類

郵政省では第二次国立公園切手シリーズ六集として、瀬戸内海国立公園切手二種を発行し、二十日から全国各郵便局窓口で売り出す。十円切手は有名な鳴門のうず潮、五円切手は鷲羽山を意匠としたもので、十円のものは濃緑色、五円のものは茶色のもの。

【売り出される切手二種】

民報映画案内 (→20日)

※【平市】
★ひかり座(六・二〇)バイキングの復讐(八・一五)世界女族物語(↓19日)
★聚楽館(七・一〇)サッチモは世界を廻る(八・〇五)ウェストサイド物語(↓26日)
★世界館(六・四九)風速七十五米(八・二五)雑兵物語
★東宝民劇(八・二五)駅前茶釜(一〇・一〇)日本一の色男(↓27日)
★三夜東映(六・四〇)未練ごころ(七・五三)真田風雲録(九・三一)恋は神代の昔から
★平日活(七・〇〇)日本の戦争(八・四五)若い東京の屋根の下(↓24日)
★平東映(八・五〇)暗黒街最大の決斗(一〇・一九)浅草の侠客

★名画座(六・三五)水戸黄門漫遊記(八・二二)申訳ない野郎たち
【オールナイトショウ】
☆世界館(一〇・一五)雑兵物語 風速七十五米
☆名画座(一〇・一五)風来先生(↓18日)

※【内郷市】
★綴映劇 煙の王様 チャランポラン物語 赤い靴とろくでなし(↓18日)

※【常磐市湯本】
★湯本座 日本一の色男 社長外遊記
★三函座 舞妓はん 結婚式結婚式
★常磐日活 黄色いリボン バラバ
★常磐座 恋は神代の昔から 用心棒市場

※【磐城市小名浜】
★国際 視界ゼロの脱出 駅前茶釜 夢の超特急
★日活 煙の王様 若い東京の屋根の下 十代の河
★東映 宮本武蔵 五人のあばれ者 ウラ付け捜査
★金星座 新吾十番勝負 暴力団
★銀星座 真紅の盗賊 放浪の剣豪 夜の夜(↓19日)
★咲子さんちょっと 地球座 舞妓はん 続新悪名

※【勿来市植田】
★うえた館 赤い靴とろくでなし 嘘 勝利者
★中央館 妻という名の女たち あの娘に幸福を 東海道珍道中
★菊多館 新吾二十番勝負 暴力団
★植田ロマンス ハタリ 第七機動部隊

※【四倉町】
★四倉国際 安来節道中 いれずみ半太郎 第三の悪名(↓18日)
★四倉文化 五十万人の遺産 夜の勲章 金語楼のお化騒動(↓17日)

あすの運勢 小川石洲

八月十八日(日・仏滅)

【1月生】十字路に立ち迷う日、落ち着きが大切
【2月生】平凡な日鳴かず飛ばず心がけよし
【3月生】自信もって行動せば調子よくすすむ
【4月生】悩み生ずる日、目上に相談して解消
【5月生】誘惑に迷いチャンス逸する危険あり
【6月生】目的直前で足ぶみせん自重が大切
【7月生】人の事にタッチして損失うけるな
【8月生】努力の甲斐あり、チャンス到来せん
【9月生】不満起せば不利、気分転換ガンバレ
【10月生】あせらず相手の意見尊重し好調なり
【11月生】目先の利欲に走れば計算倒れあり
【12月生】思うよう進まず、あすに希望持て

100貨店

磐高が長打力を誇る銚子商に善戦むなしく破れたが、あのとき悪投がなければ…こうなってみると富山選手の欠場が痛かった…等々勝てた戦いだっただけにファンは後味のにがい思いで、いろいろと岡目八目の口がうるさい。いわば戦さには勝ったが勝負にまけたというところであろう。でも磐高としては根限り、精一杯の奮闘であった。負けても悔いなしというところであろう

甲子園に初出場し三回戦まで進出するという大偉業は大いに賞賛せねばならない。かりに第三回戦に勝って準々決勝に駒を進めて、みじめな負けをみるよりは、惜しまれて甲子園の花と散った方が、どんなに美しいことであるか、いたずらに悪投をせめる酷な批評は欲張りもはなはだしいというものであろう。磐高選手一行は関西在留県人会の慰労会に招かれ、修学旅行もやらずに練習を続けてきたので、奈良方面を見物し、十分疲れをいやして20日ごろ帰平するそうだ。帰平のさいは市民あげて歓迎し、その労苦を慰めたいものである。県大会から通算一カ月にわたり、十回に近い試合をつづけてくたくたに疲れ切っている。その体力でよくぞバリバリ健闘してくれたものだと感嘆する。各チームともご同様であろうが、とくに磐高は選手はじめ応援団やブラスバンドの一行など他の選手にみられるようなハバったところがなく、規律正しい高校生らしい態度が大分好感をもたれたという。試合のほかにこういった面の評価や、飛行機などで応援にかけつけたファンの熱意にも十分なる敬意を表すべきであろう。(龍人)

日活日活日活日活日活日活日活
Ⓚ日活
総天然色
原作・源氏鶏太
若い東京の屋根の下
吉永・浜田・山内の青春トリオが放つ純愛大作!!
吉永小百合 山内賢 浜田光夫 小沢昭一 伊藤雄之助

お盆週間随一の豪華番組超2大作
日本の戦争
日露戦争から太平洋戦争まで未公開フイルムで綴る日本民族血戦の記録!
痛憤!感動!涙!見よ!全国民!

15・16日夜12時まで延長 17日オールナイト
絶賛上映中 平日活

御小売 いわきあられ本舗 味覚堂 平市古鍛冶町 電三九二三

純金18金 甲丸指輪
貴金属 宝飾品 松本
平市2丁目 電3851

二等兵物語 女と兵隊
伴淳・アチャコの人気コンビが爆笑突撃!
伴淳 アチャコ 幾野道子 関千恵子 宮城野由美子
7日▷13日 大 ¥100 高中 ¥80 小 ¥50
映画演劇漫才の人気タレント総出演!
本家対元祖の笑売腕くらべ!
大当り三代記
冷房完備 名画座 TEL・3839

勝新太郎 船越英二 藤村志保 小林勝彦 柳家金語楼 堺駿二 ミヤコ蝶々
雑兵物語
負けて逃げるは卑怯者!討たれて死ぬのはあわて者!勝つ方へつくのが利口者!どうせおいらは雑兵稼業!
17日(土)オールナイト
想像を絶する台風!鮮烈の大スペクタクル!
田宮二郎 叶順子 宇津井健
風速七十五米
大映松竹 世界館

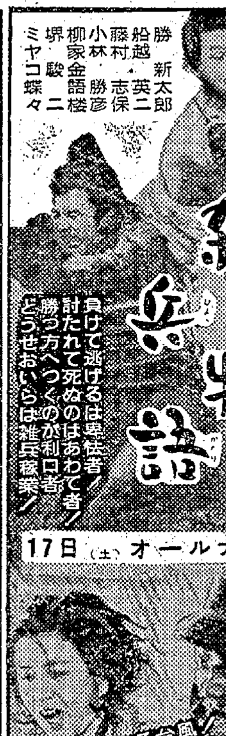

コーヒー専門のタカオ
平世界館前 電3666

土の香り高い中南米の響きを贈る…
中南米音楽と珈琲 パラドス
平・かじ町 電3607

女子社員募集
一、年令 各二十才前後
一、事務員 高女卒 二名
一、店員 十名
一、純喫茶マイソール(ウエートレス) 二名
通勤可能の方 委細面談
ご希望の方は履歴書に写真を添えて希望職種を記入の上ご来社下さい
申し込み所 スズカン人事課 平市一町目店へ
洋服のデパート スズカン

募集
婦人年金係 五名
▽年令二十六才～五十才まで▽高女卒又は同等以上の学歴の方▽月収二〇、〇〇〇円以上▽家庭婦人歓迎 ご希望の方は左の事務所へ履歴書(ペン横書き)をご郵送下さい 面接日は追ってご通知いたします
平市才槌小路二二 三井生命平支部
勿来市番所下 三井生命勿来出張所

募集
店員男子 若干名
▽オートバイ運転 免許証所有の方
▽男女事務員(帳面つけの出来る方)
▽年令は問いません▽通勤可能の方
▽給与は会社規定による 委細面談
マルトモ書店 平市四町目 TEL・五〇二一～三

事業拡張のため緊急募集
▽男女製パン工 若千名
経験のある方は優遇します
▽女子事務員 一名
高女卒、各種保険有
ベーカリー 東京堂 平市才槌小路 電五〇〇〇

貸し 倉庫 自動車の便よし 鉄筋コンクリート(耐火設備) 委細面談 連絡先 平市電二五八〇へ
運転者二名▽大型車二年以上経験者▽優遇す▽通勤可能の方 委細面談 平市白銀町九 小橋砂利店 電三八二七